Людмила Нещадим: «Более 1 млрд рублей – на развитие инфраструктурных проектов в Гатчине». Стр. 12-13

НОВОСТИ ПЕШКОМ

Светлана Корешкова:
«А кто знает – вдруг там боец?»

СПОРТ

Футбольные мамы
творят добро

Еженедельная газета для Гатчины и Гатчинского района

ИНФО ГАТЧИНА

Выходит с 17 октября 1996 года

МЕДИА #КОМАНДА 47

Победитель Всероссийского конкурса «Зависимость от читателя — Путь к независимости»

14 сентября 2023 года • № 37 (1403) • 16+ WWW.GATCHINA-NEWS.RU

ПРОГНОЗ ПОГОДЫ
ОТ ГИДРОМЕТЦЕНТРА РФ

ПЯТНИЦА, 15 сентября

температура (°С)	16
давление (мм рт. ст.)	765
вероятность осадков (%)	91
ветер (напр., М/с)	С-З, 4

СУББОТА, 16 сентября

температура (°С)	17
давление (мм рт. ст.)	770
вероятность осадков (%)	0
ветер (напр., М/с)	Ю-З, 4

ВОСКРЕСЕНЬЕ, 17 сентября

температура (°С)	19
давление (мм рт. ст.)	762
вероятность осадков (%)	83
ветер (напр., М/с)	Ю, 5

Погода **КРУГЛОСУТОЧНО** на телеканале «ОРЕОЛ47»

«КупринФест» закрутил «колесо истории»

ФОТО «ОРЕОЛ-ТВ»

Афиша праздника на стр. 2

Доктор Медицинский Центр

РЕКЛАМА

✓ ВОДИТЕЛЬСКИЕ КОМИССИИ
✓ ПРОФОСМОТРЫ
✓ ВРАЧИ-СПЕЦИАЛИСТЫ:
хирург-флеболог; хирург-проктолог; гастроэнтеролог, терапевт, эндокринолог, ЛОР, окулист, гинеколог, невролог, психиатр
✓ УЗИ всех органов, пульмонолог
✓ внутритканевая электростимуляция по методу проф. Герасимова
✓ плазмотерапия, плазмолифтинг
✓ фармакопунктура
✓ инпедансная маммография (выявление онкозаболеваний молочных желез)
✓ вызов врача на дом (в том числе анализы, ЭКГ, УЗИ)
✓ скидки на анализы до 20%

НАШ АДРЕС:
ул. Академика Константинова, д. 3
тел.: 8(81371)3-14-14; 8(904)518-26-19
тел.: 8(81371)3-46-00 8(952)230-87-98

О возможных противопоказаниях проконсультируйтесь со специалистом
Лицензия № ЛО-47-01-002099 от 07.05.2019г

Гатчинский музей истории военной авиации

Гатчинский музей истории военной авиации

Приглашаем на работу авиамехаников группы СД и прибористов для ремонта, восстановления и технического обслуживания летательных аппаратов - экспонатов музея.

Справки по тел. 8-921-921-21-26

Лицензия № ЛО-47-01-002163 от 13.08.2019 г.
Лицензия № ЛО41-01149-47/00550822 от 20.06.2022 г.

ЕВА МЕДИЦИНСКИЙ ЦЕНТР

ВЕДЁТ ПРИЁМ
ОНКОЛОГ-МАММОЛОГ

ПЛАСТИЧЕСКИЙ ХИРУРГ
ВРАЧ ВЫСШЕЙ КАТЕГОРИИ

Диагностика и лечение доброкачественных заболеваний молочных желез.

Диагностика и лечение злокачественных заболеваний молочных желез.

Реконструкция молочных желез.

Коррекция послеоперационных, врожденных и приобретенных с возрастом изменений молочных желез.

www.mc-eva.ru

РЕКЛАМА

Долматов Георгий Дмитриевич

ул. Изотова 12, т.: 40-777, 8 904 55555-72
ул. Соборная 2а, т.: 94-598, 8 921 5555-461
ул. Рощинская 1А, т.: 41-274, 8 950 010-47-47

О ВОЗМОЖНЫХ ПРОТИВОПОКАЗАНИЯХ ПРОКОНСУЛЬТИРУЙТЕСЬ С ВРАЧОМ

ЛЕНТА НОВОСТЕЙ «ГИ»

■ Проекты сохранения Мариенбурга есть!

В День города в молодёжном пространстве ИОНЪ в стенах киноконцертного зала «Победа» прошла презентация студенческих проектов по сохранению культурного наследия Мариенбурга. Идею поддержали Президентский фонд культурных инициатив и культурный центр «Загвоздка».

Студенты Санкт-Петербургского государственного архитектурно-строительного университета 9 сентября представили на гатчинской площадке проекты реставрации и приспособления Дачи Грачёва, здания железнодорожного вокзала и заводоуправления Лаврова. Ещё в апреле будущие зодчие на месте изучили объекты культурного наследия микрорайона Мариенбург и предложили для них свою программу полной перезагрузки. Такая практика не нова: университет давно сотрудничает с гатчинскими общественниками и администрацией областной столицы. Так, студенты ВУЗа участвовали в обсуждении и разработке проекта Аэропарка.

Возможно, что и новые курсовые работы получится претворить в жизнь. В ходе презентации в рамках культурно-познавательного проекта «Гостеприимный Мариенбург» креатив студентов оценили представители совета ветеранов, собственники и администрация исторических объектов, и местная власть.

■ «Галактика» запустила новую ПЭТ-линию

В год своего 15-летия завод «Галактика» запускает новую ПЭТ-линию «сделано в России». Мощности поистине космические.

Олег Малащенко, вице-губернатор Ленинградской области — председатель комитета по агропромышленному и рыбохозяйственному комплексу, сообщил:

— Сегодня у нас дополнительно объем переработки увеличится на 1300 тонн в месяц, 2,5 миллиона бутылок. Эта продукция будет на столах жителей СПб и Ленинградской области.

12 сентября глава администрации Гатчинского района **Людмила Нещадим** вместе с высокими гостями — действующим и бывшим вице-губернаторами Ленобласти по АПК Олегом Малащенко и **Сергеем Яхнюком** — в первых рядах продегустировала продукцию новой производственной линии.

Весь процесс розлива кисломолочки и питьевых йогуртов занимает 8 минут, включая выдув ПЭТ-бутылки из специальных заготовок, похожих на колбочки. «Галактика» выпускала кефир и ряженку в картонной упаковке компании Tetra Pak, но на фоне недружественной санкционной политики Запада шведы помахали Гатчине рукой, и предприятию пришлось искать выход из ситуации в своём Отечестве. На помощь поспешил давний партнёр — петербургский машиностроительный завод «Таурас-Феникс». Лидер российского производства упаковочного оборудования для пищевой промышленности доказал: и невозможное возможно.

Светлана Данилина, вице-президент АО «Таурас-Феникс», рассказала:

— Мы научились жить сами, научились производить те линии, которые необходимы любимым клиентам, научились решать сложные задачи, запускать и реализовывать эти проекты.

Год назад на выставке «Агрорусь» Ленобласть подписала с «Галактикой» инвестиционное соглашение о строительстве за 140 миллионов рублей новой высокотехнологичной линии розлива молока и кисломолочной продукции в бутылки из термопластика, которые так любит потребитель. И вот, первые ПЭТ-упаковки от брендов «Большая Кружка» и «Свежее завтра» сошли с конвейера и отправились в супермаркеты, как наглядные образцы полного импортозамещения.

47

«КупринФест» закрутил «колесо истории»

В День города в Гатчине в 11-й раз прошел «КупринФест». Гостей праздника под лейтмотивом «Колесо истории» приветствовал сам «писатель»: щедро раздавал автографы и даже... сушки!

ГИ ФЕСТИВАЛЬ

Александру Куприну недавно стукнуло аж 153 года, а он всё так же актуален и продолжает кокетничать с дамами. Тёзка писателя **Александр Маврин** в шутку называет себя его «реинкарнацией». Уже несколько лет экс-видеооператор телекомпании «Ореол» играет роль «всероссийского гатчинского жителя», как величал себя сам автор, ставший поистине фигурой планетарного масштаба.

9 сентября в День города «двойник» Куприна — главный герой литературно-исторического «КупринФеста». Александр Маврин делится ощущениями:

— В какие-то моменты я забываю, что я — Маврин, и больше чувствую себя Куприным.

В этом году «Александр Иванович» впервые принимает своих почитателей в уютном «Купринъ Центре» на Соборной, 1. В привычном для себя антураже, а здесь есть даже подлинный подсвечник из дома писателя, создатель «Олеси» и «Поединка» раздаёт автографы, а затем, сменив шляпу на тюбетейку, как истинный «потомок самого Тамерлана», выносит угощение к чаю — сушки от Куприна.

На 11-м «КупринФесте» всё вращается вокруг имени писателя, недаром праздник нынче называется «Колесо времени». В сиреневой Гатчине, где Александр Иванович осел на целых 8 лет, вспоминают его произведения и лихие повороты судьбы.

Пока на перекрёстке Соборной и Красной неспешно течёт театрализованный концерт «Река жизни», по гатчинскому Арбату водит экскурсии эрудит-дворник из царской России, принимает «письмецо в конверте» из будущего старинная почтовая станция, делают селфи в фотозоне гости праздника, а ученики Детской художественной школы на «Купринских пленерах» рисуют писателя и его компанию.

Татьяна Дуванова и **Мария Окулова**, ученицы ДХШ Гатчины, рассказывают:

— Я рисую портрет Куприна, а Маша рисует собаку. Я никогда не рисовала животных, и когда я намечала, было тяжелее, а сейчас уже в цвете — легче.

Добродушный пес древнерусской породы «меделян» — тот самый Сапсан, любимец Куприна и герой его рассказов. А ведь была еще одна гатчинская знаменитость — всем кошкам кошка Ю-ю. Кукольный домик ростом 1.20 м, где жила под присмотром дочери писателя Ксении пушистая красавица, «клонировали» аккурат к фестивалю.

Константин Иванов, один из организаторов «КупринФеста», сообщил:

— Точная копия воссоздана мастером Дмитрием Ирашиным. Можно посмотреть, как он выглядел. Туда сажали кукол, делали обстановку мебелью, сервировку столов. У Куприна мы видим, как отсюда выглядывает кошачья мордочка, то есть его называют «Кошкин дом».

Ещё один подарок к празднику подготовил режиссёр, оператор и фотограф **Максим Колесников**. В его серии авторских открыток, посвящённых Куприну, — пополнение.

Максим Колесников рассказал:

— Я их выпускаю каждый год, непосредственно к этому мероприятию я сделал две лубочные картинки, связанные с Александром Ивановичем, с его жизнью в Гатчине. На первой он изображён вместе с клоуном Жакомино, своим гатчинским другом, здесь они пьют чай и кофе, а на второй, как мы помним, Гатчина — город авиационный, соответственно, с неким авиатором летает над Приоратским дворцом на самолёте «Фарман».

Максим Колесников с 2015 года отвечает на «КупринФесте» ещё и за «Ретро-синематографъ». В электро-театре «Парадиз» «крутят» несколько работ Максима Колесникова, стилизованных под немое кино, о приключениях Жакомино и его легендарного приятеля. В главной роли всё тот же гатчинский «Куприн» Александр Маврин.

В шахматном клубе «Дебют» совершенно бесплатно показывают и классику жанра — отечественные фильмы, снятые по произведениям Куприна: это «Белый пудель», «Девочка и слон», «Чудесный доктор» и «Шурочка».

А тем временем в арт-фойе ЦТЮ разворачивается уже 7-я «Битва поэтов». С лёгкой руки организатора конкурса — журналиста **Алёны Рыбаковой** — в этом году глаголом жгут сердца людей 20 сочинителей из 3-х столиц — Первопрестольной, культурной и областной.

В этом году королём «Битвы поэтов» стал Сергей Еромирцев из Санкт-Петербурга, а судил участников в жюри по традиции триумфатор прошлого года **Игорь Никольский**, рождённый в Гатчине, и само собой, «набравший вес» в сочинительстве на творческой закваске Куприна. «Король поэтов — 2022» Игорь Никольский отмечает:

— Может быть, немного цинично прозвучит, Куприн — это такой гатчинский бренд. Он здесь долго жил, уехал отсюда в эмиграцию. Это поэтическое соревнование в рамках нашего местного почитания Куприна.

Купринские строки из эмиграции — «Нет дня, чтобы я не вспоминал о Гатчине. Зачем уехал?» — эхом аукнулись в сердцах благодарных потомков. В 2023-м фестивальная идея местных куприноведов с одобрения районной администрации, похоже, обретает размах всероссийского праздника. И, хотя, исторический «зелёный домик» писателя в нынешней областной столице не сохранился, для туристов его вполне могут заменить резиденция на Соборной, камерный памятник в «Гатчинском дворике», ну и, разумеется, тот самый «Куприн» в исполнении артистичного Александра Маврина.

ТАТЬЯНА АЛЁХИНА

ФОТО «ОРЕОЛ-ТВ»

«Правильная пятница» в Гатчинском районе

Такую оценку глава администрации Гатчинского района дала традиционному объезду.

ГИ Строим БУДУЩЕЕ

8 сентября **Людмила Нещадим** вместе с профильными замами проинспектировала ремонт дороги в садоводство Красницы, побывала на строительстве моста в Клетно и прошла по классам Детской школы искусств в Вырице, восхитившись работами юных художников.

Разбитую дорогу, ведущую к садоводческому массиву «Красницы», не узнать. Если раньше здесь сломал бы ногу сам Иван Сусанин, то теперь ровное асфальтовое полотно скатертью стелется прямиком до участков. Постарался подрядчик «ДСК Регион». Выслушав многочисленные жалобы местных жителей и дачников, администрация Гатчинского района в декабре прошлого года волевым решением приняла проблемный объект Сусанинского поселения в муниципальную собственность. В очередной раз удачно сработала и система софинансирования: львиную долю средств на ремонт автомобильной дороги выделила Ленобласть, часть денег пошло из районной казны. Цена вопроса — порядка 55 миллионов рублей.

8 сентября глава районной администрации Людмила Нещадим убедилась в верности выбранного курса:

— *Сегодня идет уже почти завершающий этап, осталось разобраться с обочинами — отсыпать их, спланировать, и к такому большому садоводству будет обеспечена большая подъездная дорога. Конечно, встает вопрос ее дальнейшего обслуживания в осенне-зимний период особенно.*

Другой важный объект в программе традиционного пятничного объезда первой леди Гатчинского района — мост в деревне Клетно. Железобетонный путепровод длиной в 64 метра — хорошая альтернатива переправе, размытой паводком этой весной. Проект реализуется по поручению российского президента, заказчиком выступило Управление строительства Гатчинского района, а подрядчик — петербургская компания «Новоиндекс» — методично осваивает более 234 миллионов рублей из разных бюджетов.

Людмила Нещадим прокомментировала:

— *Сейчас завершаются работы по подготовке основы полотна дороги, и в ближайшее время работы по асфальтированию будут выполнены. Останется важный этап — монтаж опор непосредственно под пролеты моста. К середине ноября подрядчик обещает эти работы выполнить. Будет решена очень важная задача — транспортной доступности в населенный пункт Клетно.*

ФОТО ТАТЬЯНЫ АЛЁХИНОЙ

Еще одна остановка в насыщенном графике высокой делегации — Детская школа искусств Вырицы. Здесь юные жители поселка осваивают фортепиано, народные, духовые и ударные инструменты, занимаются живописью и хореографией. Встала к балетному станку и сама Людмила Нещадим, которая в редкие минуты отдыха занимается фигурным катанием. Глава районной администрации задержалась и в костюмерной, где ей показали роскошные сценические костюмы танцоров, приобретенные в том числе и на средства депутата областного ЗакСа **Людмилы Тептиной**. Особый восторг главы вызвали работы будущих васнецовых и глазуновых. Только в прошлом году воспитанники Вырицкой школы искусств заявили о себе на 32-х конкурсах.

Людмила Нещадим уверена:

— *Возможности этой школы уже, по сути своей, исчерпаны. Там 185 детей сегодня имеют возможность заниматься, а запрос, конечно, на гораздо большее количество мест, и над этим нам нужно будет думать вместе с администрацией Вырицкого поселения. Безусловно, надо проектировать, заявляться в различные государственные программы, чтобы расширить такую возможность для жителей посёлка Вырица.*

Людмила Нещадим пообещала директору Вырицкой школы искусств **Инне Комаровой** выполнить любые просьбы. И первая не заставила себя ждать — маленьким живописцам нужны рамы для картин, стоимость каждой — около тысячи рублей. Глава районной администрации взяла информацию на карандаш и предложила своим коллегам выдвинуть ДШИ посёлка на областной конкурс «Звезда культуры».

ТАТЬЯНА АЛЁХИНА

«Гатчинский дворик» и сквер Терентьева — новые места притяжения

Александр Куприн приветствовал 9 сентября своего тезку — губернатора Ленинградской области Александра Дрозденко.

ГИ Городская СРЕДА

В День города глава региона осмотрел новое общественное пространство — «Гатчинский дворик»: прошелся по его мощеным дорожкам, оценил композицию из световых арок, посмотрел на памятник Всероссийскому гатчинскому жителю и даже сфотографировался с фигурами его знаменитых животных — запряженным в повозку охотничьим псом древней породы меделян Сапсаном и кошкой Ю-ю, восседающей на скамейке рядом с телефоном. **Александр Дрозденко** по достоинству оценил территорию, благоустроенную на улице Красной за киноконцертным залом «Победа» по федеральной программе «Формирование комфортной городской среды», отметил, что «Гатчинский дворик» получился современным по исполнению, историческим по наполнению и душевным по атмосфере.

ФОТО ВИКТОРИЯ ПЕТРИЧЕНКО

Напомним, что работы выполняла компания «КОРТ». Строители заасфальтировали и замостили плиткой площадки, обустроили пешеходные дорожки и зоны отдыха, а также установили малые архитектурные формы.

Рядом в сквере Терентьева появились декоративная металлическая калитка с нотами из произведения гатчинского музыканта, деревянные сцена и скамейки.

47

ВИКТОРИЯ ПЕТРИЧЕНКО

ЛЕНТА НОВОСТЕЙ «ГИ»

■ Обновляются детские площадки в Мариенбурге

Детская площадка во дворе домов по улице Куприна и Заводская проходит апгрейд: наконец-то, обновляется покрытие, которое пришло в негодность, причем почти сразу после укладки, в результате чего город был вынужден разбираться с подрядчиком.

Как сообщил заместитель главы районной администрации **Александр Супренок**, сейчас резиновое покрытие укладывается с подстилающей сеткой, что увеличит его износостойкость. Кроме того, оно будет разноцветным. Работы финансируются из городского бюджета, стоимость — 2 млн рублей.

В соседнем дворе дома № 48 по улице Куприна на детской площадке устанавливается дополнительное оборудование, о чем просили жители

■ Стипендии от губернатора

Губернатор Ленинградской области Александр Дрозденко подписал распоряжения о выделении именных стипендий студентам-инвалидам, а также одаренным детям-сиротам и детям, оставшимся без попечения родителей, учащимся в профессиональных учреждениях и вузах, имеющих государственную аккредитацию.

Как рассказали в пресс-службе губернатора, ежемесячную стипендию в размере 8 тысяч рублей получат 32 одаренных студента (из детей-сирот), которые учатся в ВУЗах Ленобласти и Санкт-Петербурга и проживают на территории 47-го региона, а 30 студентам-инвалидам, обучающимся в ВУЗах и профессиональных учреждениях региона, выплатят по 5 тысяч рублей в месяц. Эти выплаты получат ленинградцы, которые учатся на «хорошо» и «отлично».

Выплата губернаторских стипендий стала уже традиционной мерой поддержки обучающихся. Стипендия одаренным студентам-сиротам, а также детям без попечения родителей выплачивается с 2013 года, а стипендия студентам-инвалидам — с 2014-го.

■ Ленобласть демонстрирует новый подход к социальным гарантиям

Губернатор Ленинградской области представил социальные наработки на V Форуме социальных инноваций регионов и предложил создать Всероссийский координационный совет по делам многодетных семей.

V Форум социальных инноваций регионов — крупнейшая площадка для обсуждения социальных проблем, презентации инновационных технологий и проектов в сфере соцразвития регионов. Форум объединил участников со всей России: от Донбасса до Владивостока.

На пленарном заседании выступил **Александр Дрозденко**:

«В Ленинградской области успешно функционирует Координационный совет по делам многодетных семей. Предлагаю рассмотреть возможность создания такого органа на федеральном уровне, чтобы среди его задач были поддержка материнства и детства в целом».

Глава региона подчеркнул, что 6 лет назад в 47-м регионе был принят «Социальный кодекс Ленинградской области», объединивший финансовые меры социальной поддержки граждан. Главной его целью было вывести за черту бедности и улучшить социальное самочувствие населения. Как результат — сегодня Ленинградская область входит в ТОП-10 регионов с самым низким уровнем бедности.

ЛЕНТА НОВОСТЕЙ «ГИ»

■ Конкурс «Внуки Победы. Ленинград» стартовал

Александр Дрозденко, губернатор Ленинградской области, Александр Беглов, губернатор Санкт-Петербурга и Ольга Занко депутат Государственной Думы РФ, объявили о старте конкурса «Внуки Победы. Ленинград».

«Сегодня есть попытки разорвать связь поколений, фальсифицировать историю, принизить значение советского солдата, советского народа, наших жертв в Великой Победе и оторвать молодое поколение. Поэтому проект, который сегодня стартует, важен молодым ребятам», — подчеркнул **Александр Дрозденко**.

Принять участие в конкурсе может любой совершеннолетний гражданин России, а также соотечественники, проживающие за рубежом. Для участия необходимо зарегистрироваться на официальном сайте «Волонтеров Победы», подать заявку и выполнить конкурсное задание. Заявки принимаются до **31 октября** включительно. Результаты объявят **5 декабря**.

Победители получат возможность посетить места, связанные с их семейной историей, принять участие в памятных мероприятиях, а также познакомиться с историей Ленинграда в годы войны. Образовательная программа конкурса поможет участникам узнать больше о поиске и сохранении истории своих предков.

■ Новое назначение в правительстве 47-го региона

6 сентября губернатор Ленинградской области назначил Федора Стулова исполняющим обязанности председателя комитета по природным ресурсам.

Федор Николаевич имеет два высших образования — по специальности лесное и лесопарковое хозяйство, а также юриспруденция. Трудовой путь Федора Николаевича тесно связан с охраной природной среды региона. С 2002 года он работал в комитете по природным ресурсам, занимая различные должности. Под руководством Федора Николаевича приоритетный региональный проект «Тропа47» стал одним из лучших туристических экологических проектов России и вошёл в лучшие практики Агентства стратегических инициатив по продвижению новых проектов.

■ «Горячая линия» по питанию в школах и детских садах

С 4 по 15 сентября 2023 года работает горячая линия, проводимая Территориальным отделом и филиалом № 9 ФБУЗ «Центр гигиены и эпидемиологии в Санкт-Петербурге и Ленинградской области» по вопросам организации горячего питания в общеобразовательных организациях.

Телефон «горячей линии» в Гатчинском районе **8-813-71-21-744**. Специалисты территориального отдела ежедневно с 10:00 до 12:00 и с 13:00 до 17:00 ответят на вопросы граждан.

■ Субсидии для поддержки бизнеса ждут предпринимателей

Фонд поддержки предпринимательства г. Гатчина сообщает о начале отбора на предоставление субсидий с целью поддержки субъектов малого и среднего предпринимательства в сферах: народных художественных промыслов и ремесел, молодёжного предпринимательства, социального предпринимательства, самозанятости.

Цель субсидий — поддержка субъектов малого и среднего предпринимательства, это поможет увеличить конкурентоспособность бизнеса и создать новые рабочие места в нашем районе.

Для получения субсидии (целевые показатели) необходимо увеличить:

— выручку от продаж на 2 % или более;

— среднюю заработную плату работников на 4 % или более;

— численность работников на 1 и более в сравнении с предыдущим годом.

Это уникальная возможность получить финансовую поддержку для развития вашего бизнеса!

Отбор заканчивается **20 сентября** 2023 года.

Где подавать заявки: **г. Гатчина, ул. Карла Маркса, д. 44**, E-mail — **radm@gtn.ru**.

Малый бизнес: крутить педали и быть в тонусе

Более тысячи предпринимателей из Ленинградской области приняли участие в региональном форуме «Мой бизнес — энергия возможностей». На круглый столах и мастер-классах они обсудили новые возможные рынки сбыта, изменение потребительского спроса, технические новинки и меры государственной поддержки.

ГИ В ногу СО ВРЕМЕНЕМ

Форум для предпринимателей Ленинградской области «Мой бизнес — энергия возможностей» прошел в 9-й раз и собрал около тысячи участников. На этот раз площадкой для проведения был выбран конгресс-холл «Московский» в Санкт-Петербурге. Обмен опытом и получение информации о новых трендах в бизнесе и формах господдержки — это основное, для чего предприниматели из разных муниципальных районов и городского округа участвуют в форуме.

А еще — для того, чтобы узнать о модных технических новинках и, может быть, потом их как-то использовать в бизнесе.

На площадках конгресс-холла прошли 22 круглых стола, сессии и мастер-класса. Особый интерес вызвали мероприятия, посвященные проблеме кадров, женскому бизнесу, развитию туризма и экспорта. Спортивный предприниматель, победитель этапа кубка мира по ультратриатлону **Владимир Волошин** рассказал о том, как строить, а потом удерживать в тонусе команду, а **Азат Газизов**, первый вице-президент «ОПОРЫ РОССИИ», поделился опытом, как и где искать единомышленников. На круглом столе о деловом этикете подробно рассказали, в частности, о том, что нужно и чего не нужно делать, собираясь на встречу с представителями Поднебесной, ведь именно в сторону Азии сейчас разворачивается отечественный бизнес:

Производственная кооперация крупного и малого бизнеса, обеспечение экономики кадрами, включение предприятий малого и среднего бизнеса в инклюзивную деятельность — темы, которые обсудили на панельной дискуссии форума. Но сначала всех предпринимателей поблагодарили за смелость, поскольку их количество в регионе вновь выросло. **Дмитрий Ялов**, заместитель председателя правительства, председатель комитета экономического развития и инвестиционной деятельности Ленинградской области, сообщил:

— Несмотря на сложную ситуацию, которая началась во времена ковида, положение в малом и среднем бизнесе улучшается. Хочу сказать «спасибо» этим смелым людям, которые, несмотря на внешние вызовы, начинают и ведут свое дело

Задача органов региональной власти, по словам Дмитрия Ялова, — помочь предпринимателям с рынком сбыта, предлагать только востребованные меры поддержки, консультировать по актуальным запросам и снижать административные барьеры.

В этом году форум состоялся под эгидой нацпроекта «Малое и среднее предпринимательство», организаторами выступили комитет по развитию малого и среднего бизнеса и потребительского рынка и Фонд поддержки предпринимательства Ленинградской области.

47

ГАЛИНА ПАЛАМАРЧУК

Предприниматели 47-го региона изо всех сил крутят педали не только на форуме «Энергия возможностей», но и в жизни:

- **в 2023 году на развитие МСП региона выделено около 1,5 млрд рублей;**
- **количество МСП в регионе за год выросло на 7,5 % до 74 209;**
- **число самозанятых граждан превысило 90 тысяч;**
- **занятых в сфере малого и среднего предпринимательства более 336 тысяч человек;**
- **оборот розничной торговли за 7 месяцев этого года 377,3 млрд рублей (107,2 % к аналогичному периоду прошлого года);**
- **оборот общественного питания вырос на 12,7 % и составил 13,9 млрд рублей.**

Хочешь коктейль? Крути педали

Одна из самых многочисленных делегаций на форуме — из Гатчинского района

ФОТО ФОНД ПОДДЕРЖКИ ПРЕДПРИНИМАТЕЛЬСТВА ЛО

Дом на улице Воскова: ситуация критическая?

В Гатчине решается судьба семей из аварийной деревянной двухэтажки: в доме нет отопления и воды, а туалет на улице.

ГИ Актуальный ВОПРОС

Как сообщила СМИ глава районной администрации **Людмила Нещадим**, в ближайшее время будет определено, насколько безопасен для проживания аварийный дом № 46 по адресу Воскова в Мариенбурге. Его жители на днях пожаловались губернатору, что в старой постройке все уже сгнило и отваливается, а люди страдают от сырости и плесени.

«По этому дому еще раз поеду и посмотрю, подниму акт обследования, обязательно встречусь с жителями. Будем принимать решение, насколько безопасно сегодня там проживать. Если ситуация абсолютно критична, есть маневренный жилой фонд», — прокомментировала Людмила Нещадим.

Гатчинской городской прокуратурой организована проверка информации о ненадлежащих условиях проживаниях граждан в многоквартирном доме:

12 сентября Гатчинский прокурор **Сергей Бажутов** встретился с жителями этого аварийного дома, выслушал их жалобы и провёл визуальный осмотр дома.

«В ходе надзорных мероприятий прокуратурой будет дана оценка работе администрации Гатчинского района в части своевременного переселения граждан, а также содержания жилья. При наличии оснований будет принят полный комплекс мер прокурорского реагирования», — сообщили в ведомстве.

Как стало известно, СК Ленобласти также организовал доследственную проверку условий проживания в этом доме.

По данным комитета по строительству Ленобласти, дом был признан аварийным в 2023 году и будет учтен при формировании новой программы по расселению, но не ранее 2026 года. Глава администрации Людмила Нещадим отметила, что кроме этого объекта, в районе насчитывается 250 аварийных многоквартирных домов. Без федеральных и областных средств в 2023-м году удается расселить только 2 из них.

ФОТО МАКСИМ РЫБКИН

Инструктаж для водителей в Тайцах

Водителям в Тайцах напомнили о правилах дорожного движения: соблюдение правил взрослыми — залог безопасности детей. Сотрудники ОГИБДД по Гатчинскому району вместе с отрядом юных инспекторов провели инструктаж для водителей.

ГИ ПРОФИЛАКТИКА

Когда на дороге вас останавливает сотрудник ГИБДД — это всегда волнующе, а когда рядом с ним — целая орава детей, да еще и задающих каверзные вопросы, — волнующе вдвойне. 8 сентября в рамках акции автоинспекции ребята из отряда юных инспекторов дорожного движения Таицкой школы вышли на службу наравне с полицейскими: останавливали водителей и экзаменовали их на знания ПДД.

Елена Зверева, старший инспектор по пропаганде безопасности дорожного движения ОГИБДД УМВД России по Гатчинскому району, старший лейтенант полиции, сообщила:

— На территории Санкт-Петербурга и Ленинградской области с 30 августа по 12 сентября проходит профилактическое мероприятие «Внимание — дети!», в рамках которого проводится большая работа, направленная на снижение детского дорожно-транспортного травматизма.

В начале учебного года как никогда важно напомнить о правилах дорожного движения и водителям, и пешеходам, особенно самым юным из них. И как показала практика, законы особенно хорошо запоминаются, если ты не студент, а преподаватель. Движение юных инспекторов дорожного движения было создано в России 50 лет назад. Сейчас такие отряды есть в каждой школе.

ФОТО ВИКТОРИЯ ПЕТРИЧЕНКО

Алиса Жилина, юный инспектор дорожного движения, рассказала:

— Я вступила 2 года назад в отряд ЮИД и напоминаю водителям о правилах дорожного движения.

В августе в Гатчинском районе в ДТП пострадали 6 детей, один из них — велосипедист — получил травмы по своей вине, остальные — по вине взрослых, которые не всегда удосуживаются элементарно пристегнуть ребенка ремнями безопасности.

47

ВИКТОРИЯ ПЕТРИЧЕНКО

Труп в канаве и еще два — на железнодорожных путях

Двое погибших за одну неделю на железнодорожных путях в Гатчинском районе.

ГИ СКОРАЯ

Один из них — 60-летний мужчина, который в 12 часов дня 6 сентября переходил пути на Аэродроме: он скончался от травм, несовместимых с жизнью. В 9 утра был сбит электропоездом 85-летний пенсионер в Суйде. Фельдшер констатировал его смерть.

Вечером 7 сентября 76-летнюю пенсионерку в Гатчине возле Кирхи сбил автомобиль. Дама солидного возраста в алкогольном опьянении передвигалась на велосипеде и не справилась с его управлением. Женщину с тяжелыми травмами доставили в Гатчинскую КМБ.

В 10 утра 6 сентября 34-летняя женщина упала с козырька над подъездом в доме на улице Володарского. Она была изрядно пьяна и объяснить, что она делала в таком странном месте, она не могла. С черепно-мозговой травмой ей госпитализировали в районную больницу.

Утром 11 сентября буянил в квартире в Никольском 34-летний мужчина. Алкоголь разогрел кровь, и он в порыве ярости разнес дверь. Итогом стало серьезное ранение ноги, с которым неудачливого Рембо доставили в травмпункт.

В 8 утра 1 сентября в канаве улицы Строителей в Гатчине был обнаружен труп мужчины примерно 60 лет. Фельдшер констатировал смерть от утопления. В обстоятельствах разбираются оперативники.

ЛЕНТА НОВОСТЕЙ «ГИ»

■ COVID-19: печальные итоги двух регионов

За 3 года из-за инфекции, вызванной COVID-19, в Ленинградской области умерло 11 251 человек.

В СПб погибли 45 373 человека.Таким образом, в период с 2020 по 2022 год в двух соседних регионах коронавирус унёс жизни 56 624 человек.

По итогам 2021 года, «коронованная» инфекция стала одной из главных причин смертей в Ленинградской области. Её доля составляет 10,6 % среди всех умерших в регионе, то есть диагноз COVID-19 ставили практически каждому 10-му скончавшемуся, — следует из данных о естественном движении населения Ленобласти. От болезней системы кровообращения умерло — 29 %. Третья строчка несчастливого рейтинга у новообразований — 15 %, а четвёртая у болезней нервной системы — 14,2 %.

■ Неизвестный, напугавший Гатчину, задержан

Человека, который напугал гатчинцев, задержали.

Днем 13 сентября в гатчинскую полицию поступила информация о том, что по городу расхаживает одетый в противогаз человек с предметом, похожим на оружие. Подозрительного мужчину в длинном плаще видели в районе Татьянино.

Для поиска неизвестного в столице Ленобласти были привлечены дополнительные силы полиции и Росгвардии, а вице-губернатор по безопасности Михаил Ильин отметил, что «ряд детсадов и школ закрыты для избежания негативных последствий».

Около 14.30 стало известно, что подозреваемый задержан.

■ Громкая музыка довела

Мужчина, сделавший замечание попутчику в автобусе, погиб от множественных колото-резанных ран: 9 сентября в Гатчине произошло убийство.

Тело погибшего было обнаружено вечером на улице Солодухина.

Как рассказали на станции скорой медицинской помощи, убийство было совершенно с особой жестокостью: у 36-летнего мужчины, помимо прочих ранений, из глазницы были вырваны глаза.

Подозреваемого задержали в тот же день, им оказался 45-летний мужчина. По версии следствия, он нанес погибшему множественные удары неустановленным предметом в область головы, шеи и левой боковой поверхности туловища, а также ударил ногой по голове, в результате чего наступила смерть пострадавшего на месте происшествия.

11 сентября Гатчинским судом было рассмотрено ходатайство органов следствия о заключения под стражу в отношении гражданина, подозреваемого в совершении преступления. Выяснилось, что обвиняемый ранее был неоднократно судим, имеет регистрацию в отдаленном субъекте РФ, он заключен под стражу.

■ Семейная драма в Мариенбурге

На контроле Гатчинской городской прокуратуры находятся ход и результаты расследования уголовного дела, возбужденного следственным органом, по факту убийства и покушения на убийство двух человек.

Около 7 часов 40 минут 13 сентября находясь в доме по улице Куприна в городе Гатчина, женщина сначала нанесла несколько ударов в шею своему мужу, а потом подошла к своему несовершеннолетнему сыну и ударила ножом в шею и его.

Мужчина от полученного ранения скончался тут же, а подросток выжил и смог вызвать себе помощь.

Чуть позже стало известно, что женщина состояла на учете в психоневрологическом диспансере.

Возбуждено уголовное дело, проводятся следственные и оперативно-розыскные действия. 43-летняя подозреваемая в совершении преступления задержана.

■ Задержан убийца «с 30-летним стажем»

Гатчинской прокуратурой поддержано ходатайство следственного органа об избрании меры пресечения в виде заключения под стражу в отношении 55-летнего мужчины без гражданства

Он подозревается в совершении двух особо тяжких преступлений (убийства и покушения на убийство) в ночь с 16 на 17 мая 1993 года в районе деревни Хинколово Гатчинского района.

Судья, согласившись с позицией прокурора, избрал мужчине меру пресечения в виде заключения под стражу.

Ход и результаты расследования уголовного дела находится на контроле Гатчинского городского прокурора.

■ У пенсионера из Вырицы исчезло заряженное ружье

Мужчина оставил машину на дороге, вернулся — оружия нет.

11 сентября в полицию Гатчины обратился 68-летний пенсионер из Вырицы.

По словам мужчины, из его автомобиля пропало ружье «Сайга». Машина была припаркована на обочине дороги между деревнями Мины и Чаща. Заявитель пояснил, что ружье находилось в специальном кейсе, его и унес неизвестный злоумышленник. Как сообщают СМИ, потерпевший имеет действующую до конца октября этого года лицензию на хранение оружия.

Возбуждено уголовное дело.

Светлана Корешкова:

В рубрике «Новости пешком» — рассказ о народном музее «41-й стрелковый» в деревне Мины Вырицкого поселения.

Галина Паламарчук:

— По России более 20 лет развивается поисковое движение. Здесь результатом этого поискового движения стал и обелиск, и народный музей. Светлана Николаевна, Вы стояли у истоков и одной из первых, находясь во власти, поддержали поисковиков. Вы тогда возглавляли Минскую волость. Вспомните те времена. Почему Вам показалось это важным? Вы сразу поверили в искренность этих ребят?

Светлана Корешкова, директор музея «41-й стрелковый»:

— В 2000 году это было. У меня отец — инвалид 1-й группы и участник Великой Отечественной войны. В общем-то, прожил жизнь Маресьева, можно сказать. И поэтому война была на слуху и у меня, и у моих детей, его внуков. После того, как появились здесь поисковики, пошел процесс поднятия останков бойцов, конечно, выбора не было, надо было их приютить здесь. Конечно, я рисковала, ситуация была сложная. Когда первый раз я собрала актив, будучи главой администрации, то у меня актив на два лагеря разделился. Одни говорили, как это замечательно, у нас здесь школа, детский сад, будет, над чем работать, воспитывать детей. Другие говорили: «Нам в поселке кладбище не нужно!» Только с третьего раза, в конце концов, мы нашли правду. Нашли положительное решение, чтобы здесь появился мемориал.

Галина Паламарчук:

— Когда Вы общались с местными жителями, все знали, что в этой местности в 1941-м году шли кровопролитные бои, с боями отступал наш 41-й стрелковый корпус?

Светлана Корешкова:

— На том месте, где сейчас мемориал, была территория, где находились хозяйственные постройки рабочих совхоза «Искра». И поэтому расставаться с сарайчиками, где стояла или одна лопатка, или одно ведерко, не хотелось людям. Спасибо, Якову Менделевичу Бронштейну, на то время директору совхоза. С населением поработали, расчистили территорию. Видите, прекрасное место получилось, замечательное?!

Галина Паламарчук:

— Да, получилось уважительно и с душой. Сколько здесь, в итог,е сейчас уже захоронено?

Светлана Корешкова:

— Сейчас здесь захоронено 571 человек, подняты останки 580-ти, но 8 останков родственники увезли на родину. Именных медальонов только 45. Сами понимаете, мальчишки не хотели заполнять вкладыши и вставлять в капсулы смертных медальонов. Почему-то считали, что погибнут, если заполнят. Поэтому находим много пустых медальонов.

Галина Паламарчук:

— Появился обелиск, собирали деньги всем миром, помогали и депутаты. Какой это был год?

Светлана Корешкова:

— Обелиск был поставлен в 2004 году. В 2003-м было первое захоронение. А потом встал вопрос о памятнике. Мне архитектор Кузнецов сначала представил эскиз солдата, но комиссия с этим вариантом не согласилась почему-то. «Изюминка» нужна, сказали. Я приехала домой, а в конце недели слышу песню «Журавли». О, думаю, вот она, изюминка. И вот у нас теперь на обелиске — журавль с подбитым крылом. Спасибо Сергею Ивановичу Балабанову — его компания немножко доработала и предложила такой вариант журавля. Конечно, то, что получилось, впечатляет.

Галина Паламарчук:

— Сейчас уже жители не разделяются на два лагеря?

Светлана Корешкова:

— Нет, сейчас не разделяются. Знаете, вот это место у нас в поселке, я бы сказала, самое достойное, самое чистое, ухоженное. Здесь гуляют с детьми, пожилые люди, молодожёны приезжают. Здесь, в общем-то, спокойно гулять, потому что нет транспорта и безопасно для детей.

Галина Паламарчук:

— Может, благодаря обелиску и поисковому движению жители деревни узнали историю своих мест?

Светлана Корешкова:

— Конечно, тем более, каждый год проходит захоронение по результатам очередной вахты поисковиков. К нам приезжают родственники погибших бойцов, если находим родственников и они живы. В общем-то, здесь, наверное, любого спроси и любой теперь расскажет о Лужском рубеже, о тех страшных боях, после которых, остановив на несколько недель немцев, по болотам все-таки отступали наши, выходя из окружения.

ФОТО «ОРЕОЛ-ТВ»

Галина Паламарчук:

— Из Луги через Вырицу 41-й стрелковый корпус прорывался к своим, неся страшные потери в августе 41-го...

Светлана Корешкова:

— Из 45 тысяч солдат, что были на начало обороны города Луги, вышло только 9 тысяч (по нашей статистике). 20 тысяч в плен попало. 15 тысяч лежат от Вырицы до Луги. Еще работать и работать ребятам! Как Суворов говорил, война закончится, пока не будет поднят последний солдат. Вряд ли мы всех поднимем. Это очень сложно. Немножко пораньше бы если бы это началось, хотя бы лет на 10, наверное, больше было бы информации, больше было бы родственников, да и имен больше было бы.

Галина Паламарчук:

— Но все-таки и сейчас находятся родственники?

Светлана Корешкова:

— Да, конечно. И мы считаем, что это второе рождение бойца, когда поднимаем капсулу и она читаема, это здорово.

Галина Паламарчук:

— Идея музея родилась уже после обелиска?

Светлана Корешкова:

— Идея музея родилась не после обелиска, а одновременно с ним. Потому что первоначально работал у нас сводный поисковый отряд «Гром» из Владимирской области, они 20 лет так и работают у нас ежегодно. Мне показалось обидно, что они после каждой вахты вывозят кучу экспонатов во Владимирскую область, а мы-то остаемся ни с чем. Потом после обоюдного решения постановили, что и здесь, и там должны быть экспонаты.

Сначала у нас помещения не было. Я отдала свой кабинет, когда главой была. Сложно было назвать это музеем, скорее, военная выставка. А музей уже задумала, когда пошла на пенсию в 2016 году: в июле мы его и открыли. Спасибо директору совхоза: нас пустил на безвозмездной основе, предоставил нам помещение.

Галина Паламарчук:

— Вы его назвали народным?

Светлана Корешкова:

— Народный музей «Сорок первый стрелковый». Название придумывали коллегиально со всеми ребятами, я одна не решаю никогда эти вопросы, потому что музей поисковый. Если бы не их работа, то и музея бы не было, конечно.

Я считаю, что у нас святое место. Почему святое? Потому что все экспонаты подняты вместе с косточками. Нет ничего искусственного! То, что подняли с бойцом: котелок, ложечку, бинокль или капсулу — все несли в музей.

Да и в принципе, место святое, и в обратном вы меня не переубедите! С некоторого времени родственники, которые ищут своих бойцов и почему-то выходят на наш мемориал, начинают считать, что те безымянные останки, которые были подняты в вырицких лесах, это и есть их родственники, без вести пропавшие. И переубедить их сложно. Есть вера, ради Бога, пусть верят. Одна семья приезжает к нам из Вологды. У них погиб отец, дочь еще жива, и сын жив. Им уже глубоко за 80. Они считают, что он здесь лежит, хотя мы не знаем. Безымянных же больше 400, поэтому, может быть, и здесь. Пусть считают на здоровье, для души, для сердца, есть надежда какая-то. Когда они начинают искать какую-то информацию о войне в этих местах, сразу в интернете выходят на наш мемориал. И у них эта мысль западает: возможно, наш родственник покоится здесь! Ну, если так считают, значит, мы тоже так считаем. Пусть они лежат здесь, у нас.

Галина Паламарчук:

— Совсем маленький музей у вас, каждый квадратный сантиметр задействован.

Светлана Корешкова:

— Музей, действительно, уже маловат. Когда в 2016 году я вошла в 60 кв.м. думала, Боже мой, чем же буду заполнять? А сейчас места, а экспонаты всё прибывают.

Галина Паламарчук:

— А с каких экспонатов начиналось?

Светлана Корешкова:

— Музей начинался с экспозиции блиндажа, потому что я знала, что, в основном, конечно, это нужно детям. Поэтому всегда, когда приходят детские экскурсии, они сразу идут сюда, им интересно. Есть отдельная тема про фонарь «Летучая мышь», небольшая экскурсия про печку. Слушают гармонь Теркина. Поэтому ребятам интересно.

Галина Паламарчук:

— В отдельном стеллаже — немецкие предметы?

Светлана Корешкова:

— Да, тоже все из леса. Видите, даже был поднят блиндаж и расчищен. Вот дверца от печки, котелок, метелочка немецкая самодельная аккуратненько лежала вдоль печки. А сколько времени прошло! А вот экспонат необычный: это ножка от нар, которые немцы делали в блиндаже.

Галина Паламарчук:

— Подков так много.

Светлана Корешкова:

— Да, подков много, и необычные есть. Видимо, породистые рысаки были, тяжеловозы. Большие очень подковы. Немцы, конечно, себя очень любили и уважали. Тут и консервы разные, и тарелки. Значит, ели с тарелок.

Галина Паламарчук:

— Другой стеллаж — с вещами наших солдат?

Светлана Корешкова:

— Наши вот здесь. Алюминиевая посуда, металлическая. Конечно, разница с немцами есть, но дело не в посуде. Дело в патриотизме, в душевном порыве и в том, кто стал победителем.

Это была бытовая витрина, скажем так.

У нас много лопат, разновидности гранат, частично оружие, естественно, оно не подлежит применению.

Я начинаю обычную экскурсию с карты, показываю, что такое Лужский рубеж, что произошло в начале войны. Показываю, где размещались пять наших дивизий, как немцы слева и справа обошли их. 24 августа они двигаются на Вырицу, куда опоздали буквально на сутки. Далее выход через Каушту и через Волхов. Был там замечательный боец Оплёснин. Когда встал вопрос, как выходить 111-й стрелковой дивизии, которая прикрывала выход из окружения основных сил, решили, что, может быть, попытаются выйти через Волхов,

Из дневника Николая Яковлева:

— У берега сразу довольно глубоко, по грудь, от холодной воды захватывает дыхание. Но я иду вперед, поддерживая обеими руками положенный на голову мой огромный узел. Рядом со мной, впереди и позади меня идут такие же дрожащие от холода люди, одни голые, другие в одежде. Оглянувшись назад, я вижу, как на серой лошади съезжает с обрыва Юровская. Калия и Суханова не вижу. Становится глубже. Вода доходит мне до подбородка. Временами мне приходится остановиться на носки, чтобы мой рот и нос были над водой. До того берега осталось еще немного больше половины пути. Я смотрю, как перебравшиеся через реку счастливцы карабкаются на крутой обрыв. Вдруг внезапно в ушах вырастает гул танковых гусениц и крик: «Танки!» В воду словно кто-то бросает камни. Где упали камни — легкие всплески и расходящиеся водяные круги.

Два темно-серых танка подошли с разных сторон к обрыву того берега в километре друг от друга. И расстреливают нас перекрестным огнем почти в упор. Я даже не разбираю, чем: из пулеметов или шрапнелью, может быть, и тем, и другим. Вокруг непрекращающиеся всплески, что-то жужжит, проносится над головой. Мой ближайший сосед оступается, роняет свою винтовку и скрывается под водой. На минуту из воды показываются руки. А затем они исчезают, и вода вокруг окрашивается кровью.

«А кто знает — вдруг там боец?»

создали 5 разведгрупп по 5 человек. Из 25 человек только один Оплёснин смог перебраться через Волхов на противоположную сторону, где были наши части, решить вопрос плана перехода всей дивизии туда. После этого он переплывает вторично Волхов. Здесь теперь уже обсуждают детали. И уже в третий раз он переплывает реку, а был уже конец сентября и было холодно! Звание героя он получил только в конце 1941 года, а в 1942-м от прямого попадания снаряда он погибает.

А наши бойцы в основном выходили через Каушту. Штаб вышел через Лисино корпус.

Что такое выход из окружения? Тут говорить не надо. Наверное, само слово «окружение» за себя говорит, что это было, конечно, очень страшно, тем более в болоте. Их много, конечно, погибло. Нам подарила книгу в музей дочь врача из 177-й дивизии Николая Николаевича Яковлева, это произошло после его смерти. Он вышел из окружения, выжил, работал после войны, но дневник не трогал. Не знаю, в связи с чем, может быть, не хотел вспоминать те страшные события, знаете, как говорят, после войны старались не касаться этой темы. И вот дочь издала дневник — очень переживаешь, когда его читаешь.

Поисковикам эта книжка тоже досталась. Когда читают, говорят, будто ощущают, что сами идут по этим болотам, как будто это путеводитель для них, и им каждое место знакомо.

Посетителям, конечно, интересно, когда рассказываешь, как поднимают останки бойца, какие вещи с ним находят. Если при нем какие-то технические ключики, значит, это, возможно, или водитель, или танкист. Подняли другого бойца, а у него ключи домашние, видимо, от дома. Как они говорили: «Пройдет полгода, и мы, не переживайте, вернемся, фашистов разобьем и скоро будем дома». Были и портмоне, полные денег. Значит, держали на случай, когда возвращаться будут.

Первый боец, медальон которого удалось опознать, — Пётр Викторович Асадчий, мы подняли его в 2002 году, а в 2003 сделали захоронение. Были родственники, он белорус, приезжал из Калининграда племянник.

В экспозиции для меня важный раздел — про Дмитрия Григорьевича Лиманца, он воевал, был ранен, освобождал Мины и Вырицу, после войны работал председателем Минского исполкома, это мой самый первый начальник, он принял меня к себе на работу секретарем девчонкой в 1975 году. И вот в 1973 году, в музее есть акт, около нашего Минского моста были подняты косточки и капсулы. И Дмитрий Григорьевич, можно сказать, стал первым поисковиком, который неравнодушно отнесся к этому и начал поиск.

Спустя 30 лет я нашла внучатую племянницу того бойца, она сюда приезжала, передала фотографию. И тогда же, через 30 лет после первых раскопок, в 2003 году у нас состоялось первое захоронение.

Галина Паламарчук:
— Что еще приносят или привозят в музей?

Светлана Корешкова:
— Недавно вот кинопроектор ребята принесли. В лесу же не только воевали, но были политотделы, наверное, фильмы показывали, хронику — воспитывали. Это приёмник немецкий, из Берлина боец привез его себе домой. Он служил в НКВД. Конечно, ему проще было, наверное, привезти. 70 лет он пользовался им, а после его смерти дочери привезли его нам в музей из Москвы. Просто узнали, что здесь есть музей.

Вот пулемет «Максим», мы его восстановили. Мальчишкам очень хотелось, чтобы он выглядел достойно, поэтому его восстановили. Хотя вот эти каретки — от трактора, а вот эти настоящие.

И еще школьники очень любят противотанковое ружье. Обязательно я им даю поднять, чтобы ощутили его тяжесть.

На этом стенде — из каждого отряда по фотографии. Отражается их поисковый режим: расположение вахты в лесу в палатке, утро начинается — завтрак готовят, потом уходят в лес. Очень хорошо, когда погода способствует их работе. И очень плохо, когда дожди идут, тогда они и по пояс в болотах стоят. Каждого бойца упаковывают отдельно в мешок. А вечером, когда приходят и отдохнут, начинают работать над протоколами эксгумаций. Рассматривают каждого бойца и составляют эти протоколы. А если обнаружен медальон, то, конечно, это самый ответственный момент. Все, затаив дыхание, стоят вокруг командира. Дышать нельзя, ходить нельзя, шуметь нельзя. Все в ожидании: что же сейчас случится?

Галина Паламарчук:
— Можно их считать профессионалами?

Светлана Корешкова:
— Последние 20 лет, конечно. 26 отрядов побывало у нас со всей России за это время.

Галина Паламарчук:
— С каждым годом поисковиков становится все больше или меньше?

Светлана Корешкова:
— Больше. И, знаете, сначала были у нас поисковики из дальних регионов, а процессе как-то, видимо, нашим вырицким ребятам стало обидно, и у нас тоже 3 отряда организовалось: «Поиск», «Стрелковый» и «Прорыв».

Галина Паламарчук:
— Вы сегодня уже цитировали слова Суворова. Как Вы думаете, как дальше будет развиваться это движение?

Светлана Корешкова:
— Думаю, будет развиваться. Тем более, такой у ребят порыв патриотический. Меня спрашивает, почему они идут в лес? Как они говорят, если один раз сходил в лес, и второй раз пошел, то это уже все — поисковой болезнью заразился. И уже тянет в лес.

Галина Паламарчук:
— Но есть и «черные следопыты» ...

Светлана Корешкова:
— Есть и такие, которые вредят. Другой раз ребята приходят с вахты вечером, и все расстроены. Что случилось? Да вот, говорят, идем и видим, что косточки разбросаны. Кто-то ищет то, что им нужно, кроме косточек.

И вырубка леса шла — тяжелая техника очень навредила, потому что гусеницы большие, тяжелые, и при развороте они выворачивают все из земли. А кто знает — вдруг там боец? Тоже очень часто сталкивались с такими случаями. Косточки — ведь очень многих бойцов, — в основном, поверхностные, мало тех, которые захоронены. Не было возможности остановиться и на привале сделать достойное захоронение. Если хоронили, то в воронке, побыстрей, побыстрей.

Галина Паламарчук:
— Что вам школьники говорят?

Светлана Корешкова:
— «Спасибо». Им очень интересно.

Поисковики из Елизаветино 2 года работали, чтобы поднять из болота вот эту машину. Это «эмка» для штабного пользования, офицерская. Я так растерялась. Конечно, очень хотелось иметь всю машину, но поставить ее не было места. А Михаил Макаров, командир отряда, предложил распилить ее вдоль.

Галина Паламарчук:
— А вторая часть куда ушла?

Светлана Корешкова:
— Вторая часть у них осталась. Она похуже была, чем эта. А эта, видите, вся расстрелянная, и взрывали ее. Есть у меня еще кусочек машины генерала корпуса, но разместить некуда. Может, со временем помещение будет, тогда разместим и ту часть.

Когда музей появился, местные жители стали приносить свои вещи. Вот бабулька нам рубашечку подарила. Буквально несколько лет назад грибник нашел наш парашют в лесу в расщелине пня. Высокий такой пень, и материал достойно сохранился.

Читая исторические документы, часто сталкиваюсь, что наши отряды из-под Вырицы (а их несколько работало) помогали нашим бойцам выходить из окружения. У нас в Вырице достойно партизанили две сестры и мама. Она осталась жива, сестра тоже. После войны они встречались ежегодно с командиром. В Луге есть памятник партизанской славы. Там ест стела, посвященная 13-й партизанской бригаде. Вот на фото у стелы мама стоит.

Галина Паламарчук:
— То есть, поисковая работа вам позволяет еще и какие-то дополнительные сведения узнавать?

Светлана Корешкова:
— Одно за другое так и вяжется. Оказалось, например, что был такой Коваленко, который вообще был связным и на железной дороге работал, все сведения узнавал и передавал в партизанский отряд. А немцы считали, что он просто мужичок невзрачный. Были достойные люди в Вырице, 10 человек, мы имеем сведения, были в партизанских отрядах.

Галина Паламарчук:
— Вы свою задачу как для себя сами сформулировали?

Светлана Корешкова:
— Моя задача — сохранить это все. И, конечно, как можно больше познакомить с Лужским рубежом и вообще с материалами о Великой Отечественной войне. Ведь, побывав в музее, человек все равно что-то уносит в душе.

Народные игры: играют все!

Юбилейные народные игры собрали 23 команды в Пудости. Уже в 10-й раз представители всех поселений Гатчинского района участвуют в фестивале народных игр и национальных видов спорта.

В минувшую пятницу на юбилейный праздник приехала и одна из участниц самых первых соревнований — **Людмила Нещадим**.

Юбилейный фестиваль народных игр и национальных видов спорта 8 сентября открывает первая чемпионка по городкам этих неформальных состязаний Людмила Нещадим. В ту пору, когда нынешняя глава администрации Гатчинского района возглавляла Новый Свет, уникальные для России соревнования лишь набирали обороты. Центром притяжения стал поселок Пудость, расположенный в географическом сердце ингерманландских земель.

Людмила Нещадим вспоминает:

— Горжусь тем, что гатчинская семья сильна своими традициями. Какие бы повороты судьбы нам с вами не приходилось преодолевать, мы всегда вместе — и в праздники, и в будни.

Отец-основатель фестиваля народных игр неутомимый **Вильё Остонен**, спортивный энтузиаст и гордость общества ингерманландских финнов «Инкери-Сеура», поначалу просто проводил в Пудости весёлые старты с национальным колоритом для жителей посёлка от 5 до 95 лет. С годами мероприятие местного масштаба разрослось сначала до районного, затем до регионального и даже замахнулось на международный уровень. «Народные игры» в разное время удостоили своим присутствием генконсул Финляндии и депутаты Госдумы **Светлана Журова** и **Николай Валуев**.

Вильё Остонен уверен:

— Фестиваль — это не просто спортивное или культурное мероприятие, это объединяющая сила, которая сегодня нас собрала со всех поселений и с других мест.

В этом году помимо сборных от 17 поселений Гатчинского района в фестивале приняли участие команды общественных организаций «Инкери-Сеура» и «Инкерин Лиитто», Школы Третьего возраста, Общественной палаты и Женсовета, а также «Моржи Гатчины». Впервые играть в кююкяя, мелькю или петанк — это, как нырять с головой в — 25!

Наталья Шпенглер, участница из команды «Моржи Гатчины», делится впечатлением:

— Моржевание немножко по-другому. Здесь, конечно, интересно, для меня это новые игры, я в них никогда не участвовала. И в Пудости, кстати, никогда не была, поэтому очень интересно.

В обязательной программе соревнований и другие необычные виды — боулинг под открытым небом и метание сапога, главная финская забава.

В Гатчинском районе живут и здравствуют чемпионы мира по этому виду спорта, так что всё серьезно! У каратиста **Ильи Вавулина** из Таицкого поселения за 10 лет участия в фестивале народных игр уже выработалась своя тактика. Сапог после впечатляющего полёта приземляется как минимум через 30 метров.

В этом году команда из Тайцев в очередной раз взяла «серебро». На третью ступеньку пьедестала поднялись спортсмены из Пудости, а медали высшей пробы завоевало Рождественское поселение.

Но главное, уверены организаторы фестиваля — районная и Пудостьская администрации, общество «Инкери-Сеура» и Культурно-досуговый центр посёлка — не победа, а участие в народных играх.

Валерий Тойко, председатель общества «Инкери-Сеура», уверен:

— Эти простые виды спорта доступны всем — от мала до велика. В народные игры можно играть и у себя во дворе, и с соседями на улице, на любой площадке, на любой территории.

В будущем идейные вдохновители планируют добавить к «пятёрке» народных игр дополнительные оригинальные виды. Благо, их предостаточно.

На гостеприимной Гатчинской земле свое место под солнцем обрели более 100 народов и национальностей, и у каждого — своя культура и свои виды спорта. С таким заделом у фестиваля впереди — новые юбилеи и через 10, и черед 20 лет, не сомневаются инициаторы этого «скрепного» проекта.

ТАТЬЯНА АЛЁХИНА

ФОТО ТАТЬЯНЫ АЛЁХИНОЙ

Мамы играют в футбол и творят добро

Футбол — это не только про мужчин: 9 сентября на поле стадиона «Балтийский» в Гатчине вышли женские любительские команды. Почти все игроки — многодетные мамы, гоняющие мяч в свободное от семьи и работы время.

Турнир собрал 7 команд и стал благотворительным: все взносы направили на помощь жене и детям военнослужащего из Кировска, погибшего в ходе специальной военной операции. Старт уникальным матчам дал губернатор **Александр Дрозденко**.

Мяч в игру вбрасывает глава 47-го региона Александр Дрозденко. На стадионе «Балтийский» — первый матч турнира по мини-футболу среди многодетных мам: столичное дерби в новой интерпретации — между Гатчиной и Москвой. И пока 9 сентября в столице Ленобласти и Первопрестольной отмечают Дни города, на поле кипят нешуточные страсти.

Турнир в Гатчине организовала некоммерческая организация «Ленинградская семья». Цель проекта — обучение женщин игре в футбол, их общение, сплочение, психологическая и эмоциональная разгрузка. **Наталья Яковлева**, генеральный директор АНО «Центр помощи многодетным семьям «Ленинградская семья», уверена:

— Это отдых для мам от бытовых дел, от работы, от детей, чтобы это было в позитивном русле. Поэтому мы придумали обучать обычных мам футболу, потому что это командная игра, это спорт, а значит — здоровье, оно необходимо всем мамам.

Свои команды уже собрали мамы из Всеволожского, Гатчинского, Киришского, Кировского и Тосненского районов. В Гатчине занятия проходят на стадионе ГИЭФПТ дважды в неделю плюс выездные игры. Наталья Игнатьевская уже 2 года в футболе, и даже имея 3-х детей, старается не пропускать тренировки, она уверена:

— Если будет желание, время всегда найдется. Можно подстроить расписание: пока дети в бассейне, я иду и играю в футбол. Младшую иногда приходится брать с собой, если не с кем оставить. Но главное — желание.

Впрочем, семья вовсе не против посмотреть, как мама забивает голы. За **Елену Суворову** аж из самой Москвы приехали поболеть муж и трое сыновей. Многодетная мама, футболистка команды «United Mums» (г. Москва), рассказала:

— Мальчики вместе с мужем очень поддерживают меня. Здесь на поле — мой супруг, который практически везде меня сопровождает. Сегодня приехали на ваш праздник всем главным составом семьи.

В Москве многодетные мамы играют в футбол уже на протяжении 5 лет, в 47-м регионе — 3 года. Идею поддержал Александр Дрозденко. И уже трижды проект «Ленинградской семьи» выигрывал конкурс на грант губернатора. На областные средства проводят бесплатные тренировки.

На этот раз организовали и благотворительный турнир. Все взносы, которые собрали команды, направили на помощь жене и детям военнослужащего из Кировского района **Виталия Рыженкова**, погибшего 14 августа в ходе специальной военной операции.

Александр Дрозденко выразил слова благодарности:

— Вы не просто мамы, вы не просто красавицы, вы еще и занимаетесь добрыми делами. Я знаю, что часть из вас ведет активную общественную работу, многие являются волонтерами и помогают сегодня тем, кто находится в зоне СВО. А также вы все еще и не равнодушны к спорту.

Александр Дрозденко пообещал, что в регионе женский футбол будет развиваться и дальше. А турнир в Гатчине предложил сделать традиционным. В следующем году, сказал губернатор, игры в областной столице пройдут на обновленном стадионе «Спартак».

47

ВИКТОРИЯ ПЕТРИЧЕНКО

ФОТО ВИКТОРИЯ ПЕТРИЧЕНКО

телеканал ОРЕОЛ 47 КАБЕЛЬНОЕ И ЭФИРНОЕ ТЕЛЕВИДЕНИЕ 47 КАНАЛ ДМВ – ДИАПАЗОНА 16+

Программа передач с 18 по 24 сентября

ПОНЕДЕЛЬНИК

08:00 Погода
08:01 Физкультминутка
08:02 ГСН: новости
08:06 ГСН: Гатчинский календарь
08:07 ГСН: «Гатчинские сезоны» Интервью
08:40 ГСН: «ДОМашние истории»
08:56 ГСН: новости
09:00 Ежедневник
09:05 КСТАТИ: итоги недели
09:30 ЮВЕЛИРОЧКА
18:00 Погода
18:01 ГСН: новости
18:05 ГСН: Гатчинский календарь
18:06 ГСН: ГАТЧИНА В КИНО
18:10 ГСН: Гатчинские сезоны
18:40 ГСН: «ДОМашние истории»
18:56 ГСН: новости
19:00 Ежедневник
19:05 «ПРЕДМЕТный разговор»
19:30 КСТАТИ
20:00 НОВОСТИ ПЕШКОМ
21:30 КСТАТИ
22:00 Гатчинский календарь
22:02 Ежедневник
22:30 ЮВЕЛИРОЧКА

ВТОРНИК

08:00 Гатчинский календарь
08:02 Физкультминутка
08:05 КСТАТИ
08:35 Ежедневник
08:40 НОВОСТИ ПЕШКОМ
09:10 ПРЕДМЕТный разговор
09:30 ЮВЕЛИРОЧКА
18:00 Погода
18:01 ГСН: новости
18:05 ГСН: Гатчинский календарь
18:06 ГСН: ГАТЧИНА В КИНО
18:10 ГСН: Гатчинские сезоны
18:40 ГСН: «ДОМашние истории»
18:56 ГСН: новости
19:00 Ежедневник
19:05 «ПРЕДМЕТный разговор»
19:30 КСТАТИ
20:30 «ГАТЧИНСКИЙ АРБАТ» Авторская программа Ирины Елочкиной
21:30 Гатчинские сезоны
22:00 ПРЕДМЕТный разговор
22:25 Ежедневник
22:30 ЮВЕЛИРОЧКА

СРЕДА

08:00 Гатчинский календарь
08:02 Физкультминутка
08:05 «ЗДОРОВАЯ СРЕДА»
08:35 Ежедневник
08:40 НОВОСТИ ПЕШКОМ
09:30 ЮВЕЛИРОЧКА
18:00 Погода
18:01 ГСН: новости
18:05 ГСН: Гатчинский календарь
18:06 ГСН: ГАТЧИНА В КИНО
18:10 ГСН: Гатчинские сезоны
18:40 ГСН: «ДОМашние истории»
18:56 ГСН: новости
19:00 Ежедневник
19:05 «ПРЕДМЕТный разговор»
19:30 Концерт
21:30 ПРЕДМЕТный разговор
21:55 НОВОСТИ ПЕШКОМ
22:25 Ежедневник
22:30 ЮВЕЛИРОЧКА

ЧЕТВЕРГ

08:00 Гатчинский календарь
08:02 Физкультминутка
08:05 НОВОСТИ ПЕШКОМ
08:35 Ежедневник
08:45 КСТАТИ
09:30 ЮВЕЛИРОЧКА
18:00 Погода
18:01 ГСН: новости
18:05 ГСН: Гатчинский календарь
18:06 ГСН: ГАТЧИНА В КИНО
18:10 ГСН: Гатчинские сезоны
18:40 ГСН: «ДОМашние истории»
18:56 ГСН: новости
19:00 Ежедневник
19:05 «ПРЕДМЕТный разговор»
19:30 Концерт
21:30 ПРЕДМЕТный разговор
21:55 НОВОСТИ ПЕШКОМ
22:25 Ежедневник
22:30 ЮВЕЛИРОЧКА

ПЯТНИЦА

08:00 Погода
08:01 Физкультминутка
08:02 ГСН: новости
08:06 ГСН: Гатчинский календарь
08:07 ГСН: «Гатчинские сезоны» Интервью
08:40 ГСН: «ДОМашние истории»
08:56 ГСН: новости
09:00 Ежедневник
09:05 Гатчинские сезоны
09:30 ЮВЕЛИРОЧКА
18:00 Погода
18:01 ГСН: новости
18:05 ГСН: Гатчинский календарь
18:06 ГСН: ГАТЧИНА В КИНО
18:10 ГСН: Гатчинские сезоны
18:40 ГСН: «ДОМашние истории»
18:56 ГСН: новости
19:00 Ежедневник
19:05 «ПРЕДМЕТный разговор»
19:30 КСТАТИ
20:00 ПРЕДМЕТный разговор
20:30 НОВОСТИ ПЕШКОМ
21:30 КСТАТИ
22:00 Гатчинский календарь
22:02 Ежедневник
22:30 ЮВЕЛИРОЧКА

СУББОТА

08:00 Гатчинский календарь
08:02 Физкультминутка
08:05 КСТАТИ
08:35 Ежедневник
08:40 «ПРЕДМЕТный разговор»
09:05 «ДОМашние истории» Генеральный спонсор показа — ООО «Новый Свет – ЭКО»
09:30 ЮВЕЛИРОЧКА
18:00 Погода
18:01 ГСН: новости
18:05 ГСН: Гатчинский календарь
18:06 ГСН: ГАТЧИНА В КИНО
18:10 ГСН: Гатчинские сезоны
18:40 ГСН: «ДОМашние истории»
18:56 ГСН: новости
19:00 Ежедневник
19:05 Гатчинские сезоны
19:35 Концерт
22:25 ЕЖЕДНЕВНИК
22:30 ЮВЕЛИРОЧКА

ВОСКРЕСЕНЬЕ

08:00 Гатчинский календарь
08:02 Физкультминутка
08:05 КСТАТИ: итоги недели
08:35 Ежедневник
08:40 «ПРЕДМЕТный разговор»
09:00 Гатчинские сезоны
09:30 ЮВЕЛИРОЧКА
18:00 Погода
18:01 ГСН: новости
18:05 ГСН: Гатчинский календарь
18:06 ГСН: ГАТЧИНА В КИНО
18:10 ГСН: Гатчинские сезоны
18:40 ГСН: «ДОМашние истории»
18:56 ГСН: новости
19:00 Ежедневник
19:05 «ПРЕДМЕТный разговор»
19:30 «ГАТЧИНСКИЙ АРБАТ» Авторская программа Ирины Елочкиной с субтитрами
20:30 Концерт
22:25 Ежедневник
22:30 ЮВЕЛИРОЧКА

ЛЕНТВ24 16+

Программа передач с 18 по 24 сентября

ПОНЕДЕЛЬНИК

06.00, 06.00 «Новое утро» на ЛенТВ24. (12+)
09.00, 11.00, 13.00, 15.00, 19.00 «ЛенТВ24 Новости» Прямой эфир (6+)
09.05 Т/с «Сватьи»
11.15, 01.15 Д/ф «Бастионы России»
12.10 Т/с «Письма на стекле» 1 с.
13.15 Т/с «Письма на стекле» 2 с.
14.10 Д/ф «Секты и Лжепророки: Культ Наличности»
15.15 «ЛенТВ24 Актуальный разговор» Прямой эфир (6+)
15.35 Д/ф «Почему Я»
16.00 Прямая линия с Губернатором Ленинградской области (6+)
17.15 «ЛенТВ24 Новости» (6+)
17.30 «Год телёнка» (16+)
19.15 Д/ф «Александр Солженицын. Раскаяние»
20.30 «ЛенТВ24 Акценты» Прямой эфир (12+)
21.10 Х/ф «Невеста моего друга»
23.00, 02.00 «ЛенТВ24 Акценты» (12+)
23.40 Х/ф «И снова горько!»
02.40 Х/ф «Генерал Де Голль»
04.30 Х/ф «Маленькая принцесса»

ВТОРНИК

06.00, 06.00 «Новое утро» на ЛенТВ24. (12+)
09.00, 11.00, 13.00, 15.00, 19.00 «ЛенТВ24 Новости» Прямой эфир (6+)
09.05 Т/с «Сватьи» 1, 2 с.
11.15 Д/ф «Бастионы России»
12.10 Т/с «Письма на стекле» 3 с.
13.15 Т/с «Письма на стекле» 4 с.
14.10 Д/ф «Правда о лжи»
15.15 «ЛенТВ24 Актуальный разговор» Прямой эфир (6+)
15.35 Д/ф «Рассекреченная история»
16.05 Т/с «Прииск» 1 с.
17.00 «ЛенТВ24 Новости» (6+)
17.15 Х/ф «Бариста» 1, 2 с.
19.15 Д/ф «Путешествия в деталях. История Сибири»
19.40 Х/ф «Ящик Пандоры» 1 с.
20.30 «ЛенТВ24 Акценты» Прямой эфир (12+)
21.10 Х/ф «Маленькая принцесса»
23.00, 02.00 «ЛенТВ24 Акценты» (12+)
23.40 Х/ф «Пассажир из Сан-Франциско»
02.40 Х/ф «И снова горько!»
04.15 Х/ф «Невеста моего друга»

СРЕДА

06.00, 06.00 «Новое утро» на ЛенТВ24. (12+)
09.00, 11.00, 13.00, 15.00, 19.00 «ЛенТВ24 Новости» Прямой эфир (6+)
09.05 Т/с «Сватьи» 3, 4 с.
11.15 Д/ф «Бастионы России»
12.10, 13.15 Т/с «Письма на стекле»
14.10 Д/ф «Страшная сила смеха»
15.15 «ЛенТВ24 Актуальный разговор» Прямой эфир (6+)
15.35 Д/ф «Рассекреченная история»
16.05 Т/с «Прииск» 2 с.
17.00 «ЛенТВ24 Новости» (6+)
17.15 Х/ф «Бариста» 3, 4 с.
19.15 Д/ф «Путешествия в деталях. История Сибири»
19.40 Х/ф «Ящик Пандоры» 2 с.
20.30 «ЛенТВ24 Акценты» Прямой эфир (12+)
21.10 Х/ф «Оля + Коля»
23.00, 02.00 «ЛенТВ24 Акценты» (12+)
23.40 «Книжный клуб» (16+)
01.30 Д/ф «Вместе с наукой»
02.40 Х/ф «Ящик Пандоры»

ЧЕТВЕРГ

06.00, 06.00 «Новое утро» на ЛенТВ24. (12+)
09.00, 11.00, 13.00, 15.00, 19.00 «ЛенТВ24 Новости» Прямой эфир (6+)
09.05 Т/с «Сватьи»
11.15 Д/ф «Бастионы России»
12.10, 13.15 Т/с «Письма на стекле»
14.10 Д/ф «Бабий бунт. Да здравствует феминизм!»
15.15 «ЛенТВ24 Актуальный разговор» Прямой эфир (6+)
15.35 Д/ф «Рассекреченная история»
16.05 Т/с «Прииск»
17.00 «ЛенТВ24 Новости» (6+)
17.15 Т/с «Дружина» 1, 2 с.
19.15 Д/ф «Путешествия в деталях. История Сибири»
19.40 Х/ф «Ящик Пандоры» 3 с.
20.30 «ЛенТВ24 Акценты» Прямой эфир (12+)
21.10 Х/ф «Коммунальный детектив»
23.00, 02.00 «ЛенТВ24 Акценты» (12+)
23.40 Х/ф «Жених напрокат»
01.35 «Ночной дожор» (12+)
02.40 «Книжный клуб» (16+)
04.25 Д/ф «Правда о лжи»
05.10 Д/ф «Страшная сила смеха»

ПЯТНИЦА

06.00 «Новое утро» на ЛенТВ24. (12+)
09.00, 11.00, 13.00, 15.00, 19.00 «ЛенТВ24 Новости» Прямой эфир (6+)
09.05 Т/с «Сватьи»
11.15 Д/ф «Тамерлан. Архитектор степей»
12.10, 13.15 Т/с «Письма на стекле»
14.10, 05.10 Д/ф «Дети индиго»
15.15 «ЛенТВ24 Актуальный разговор» Прямой эфир (6+)
15.35 Д/ф «Рассекреченная история»
16.05 Т/с «Прииск»
17.00 «ЛенТВ24 Новости» (6+)
17.15 Т/с «Дружина» 3, 4 с.
19.15 Д/ф «Первые в мире»
19.40 Х/ф «Ящик Пандоры» 4 с.
20.30 «ЛенТВ24 Акценты» Прямой эфир (12+)
21.10 «Книжный клуб» (16+)
23.00, 02.00 «ЛенТВ24 Акценты» (12+)
23.40 Д/ф «Мой первый Жванецкий»
00.35 Концерт «Эхо любви» 2 ч.
02.40 Х/ф «Оля + Коля»
04.20 Д/ф «Бабий бунт. Да здравствует феминизм!»
06.00 Д/ф «Мемориалы России»

СУББОТА

06.00 Д/ф «Мемориалы России»
06.30 «Король Гриля» Кулинарная программа. Россия. 2022 г. (12+)
07.00, 08.00 «ЛенТВ24 Акценты» (12+)
07.40, 08.40 «ЛенТВ24 Актуальный разговор» (6+)
09.00 Д/ф «Коллекция»
09.30, 06.00 «Без сына не приходи!» (16+)
11.00, 15.00, 19.00 «ЛенТВ24 Новости» Прямой эфир (6+)
11.15 «Джим Пуговка и машинист Лукас» (6+)
13.05, 23.55 Х/ф «Лекции для домохозяек»
15.15 Х/ф «Коммунальный детектив»
17.00, 02.15 Х/ф «Жених напрокат»
19.15 Т/с «Убийства в…»
21.00 Х/ф «Можно только представить»
23.00 Д/ф «Театр военных действий»
01.45 «Ночной дожор» Кулинарная программа. Россия. 2021 г. – 22гг. (12+)
04.05 Х/ф «Максимальный удар»

ВОСКРЕСЕНЬЕ

06.00 «Без сына не приходи!» (16+)
07.20 «Джим Пуговка и машинист Лукас» (6+)
09.10 Программа мультфильмов (6+)
09.30, 21.45 Х/ф «Женщина для всех»
11.00, 15.00, 19.00 «ЛенТВ24 Новости» Прямой эфир (6+)
11.15 «Сладкая жизнь» Кулинарная программа. Россия. 2019 г. (12+)
11.45 Д/ф «Мой первый Жванецкий»
12.40, 15.15 Т/с «Дружина»
19.15 «Это смешно» Шоу-программа. Россия. 2014 г. (12+)
23.10 Д/ф «Культурный фронт»
00.10 Х/ф «Можно только представить»
02.00 «Ночной дожор» Кулинарная программа. Россия. 2021 г. – 22гг. (12+)
02.30 Х/ф «Максимальный удар»
04.20 Т/с «Убийства в…»
06.00 «Новое утро» на ЛенТВ24. (12+)

ПОНЕДЕЛЬНИК

1

05:00 «Доброе утро» 0+
09:00, 12:00, 15:00, 18:00, 03:00 Новости
09:20 «АнтиФейк» 16+
10:00 «Жить здорово!» 16+
10:50, 12:15, 17:00, 18:30 «Информационный канал» 16+
15:15 «Давай поженимся!» 16+
16:05 «Мужское / Женское» 16+
19:55 «Куклы наследника Тутти» 16+
21:00 Время
22:00 Т/с «Угрюм-река» 16+
23:00 «Большая игра» 16+
00:00 Подкаст.Лаб «Пусть не говорят, пусть читают» 16+
00:45 Подкаст.Лаб «АстроУмные» 16+
01:25 Подкаст.Лаб «Неформат» 16+
02:05 Подкаст.Лаб «Креативные индустрии» 16+
02:45, 03:05 Подкаст.Лаб «Антропология» 16+
03:25 Подкаст.Лаб «Космические истории» 16+
04:00 Подкаст.Лаб «Легкие деньги» 16+

РОССИЯ 1

05:00, 09:30 «Утро России»
09:00, 14:30, 21:05 Вести. Местное время
09:55 «О самом главном» Ток-шоу 12+
11:00, 14:00, 16:00, 20:00 Вести
11:30, 17:30 «60 Минут» Ток-шоу 12+
14:55 «Наши» 12+
16:30 «Малахов» 16+
21:20 Т/с «Спасская 2» 16+
23:25 «Вечер с Владимиром Соловьёвым» 12+
02:05 Т/с «Тайны следствия» 16+
03:45 Т/с «Семейный детектив» 16+

5

05:00, 09:00, 13:00, 17:00 «Известия» 16+
05:30, 06:15 Х/ф «Отставник» 16+
07:05 Х/ф «Отставник 2. Своих не бросаем» 16+
08:55 «Знание – сила» 0+
09:30, 10:25, 11:25, 12:25, 13:30, 14:05, 15:05, 16:05 Т/с «Глухарь. Возвращение» 16+
17:30, 18:20, 19:10, 19:55, 20:40, 02:40, 03:15 Т/с «След» 16+
21:25 Т/с «Свои 6» 16+
22:20, 23:10, 00:30, 01:15, 02:00 Т/с «Свои 5» 16+
00:00 «Известия. Итоговый выпуск» 16+
03:55 Т/с «Прокурорская проверка» 16+

НТВ

04:50 Т/с «Улицы разбитых фонарей» 16+
06:30 «Утро. Самое лучшее» 16+

18 сентября

08:00, 10:00, 13:00, 16:00, 19:00, 23:35 Сегодня
08:25, 10:35 Т/с «Пёс» 16+
13:25 «Чрезвычайное происшествие» 16+
14:00 «Место встречи» 16+
16:50 «За гранью» 16+
17:55 «ДНК» 16+
20:00 Т/с «Первый отдел» 16+
22:15, 00:00 Т/с «Напарники» 16+
00:55 Т/с «Вирус» 16+
03:15 Т/с «Глаза в глаза» 16+

ТНТ

07:00 «Однажды в России. Спецдайджесты 2023» 16+
09:00 «Новые Звезды в Африке» 16+
11:30 Т/с «СашаТаня» 16+
16:00, 21:00 Т/с «Первокурсницы» 16+
20:00 Т/с «Иванько» 16+
22:00 Т/с «Однажды в России» 16+
23:00 Х/ф «Бабушка легкого поведения» 16+
00:40 «Такое кино!» 16+
01:10 «Импровизация. Команды» 16+
03:10 Шоу «Студия «Союз» 16+
04:50 «Импровизация» 16+

МАТЧ!

06:00 «Игра миллионов» 12+
06:30 «Всё о главном» 12+
07:00, 10:00, 12:50 Новости
07:05, 21:15, 23:45 Все на Матч! 12+
10:05 Д/ф «Самый лучший тренер в мире – Павел Фёдорыч Садырин!» 12+
11:30 Футбол. МИР Российская Премьер-Лига. Обзор тура 6+
12:30 Специальный репортаж 12+
12:55 «Есть тема!» 16+
13:55 Регби. PARI Чемпионат России. «Енисей-СТМ» (Красноярск) – «Металлург» (Новокузнецк) 0+
15:55 Футбол. МЕЛБЕТ-Первая Лига. «Тюмень» – «Родина» (Москва) 6+
18:00 «Громко» 12+
18:55 Хоккей. Фонбет Чемпионат КХЛ. ЦСКА – «Локомотив» (Ярославль) 6+
21:40 Футбол. Чемпионат Италии. «Верона» – «Болонья» 6+
00:40 Борьба. Чемпионат мира 12+
01:10 Смешанные единоборства. UFC. Алекса Грассо против Валентины Шевченко 16+
02:55 Футбол. Чемпионат Бразилии. «Коринтианс» – «Гремио» 6+
05:00 Футбол. Журнал Лиги чемпионов 6+
05:30 «География спорта. Москва» 12+

ТВЦ

06:00 «Настроение»
08:25, 00:30 «Петровка, 38» 16+

Рекламная служба газеты «Гатчина-ИНФО»: 930-33, 8-921-309-33-00, oreol-reklama@mail.ru

08:40 Х/ф «Орлинская. Стрелы Нептуна» 12+
10:35, 04:40 Д/ф «Рыцари советского кино» 16+
11:30, 14:30, 17:50, 22:00 События 16+
11:50 Х/ф «Московский романс» 12+
13:40, 05:20 «Мой герой. Виктор Шамиров» 12+
14:50 «Город новостей» 16+
15:05, 03:15 Т/с «Котейка» 12+
16:55 Д/ф «Закулисные войны. Кино» 16+
18:15 Х/ф «Танго для одной» 12+
22:35 «Большие возможности». Специальный репортаж 16+
23:05 «Знак качества» 16+
00:00 События. 25-й час 16+
00:45 Д/ф «Тайная комната. Дональд Трамп» 16+
01:25 Д/ф «Звёздные войны: братья и сёстры» 16+
02:05 Д/ф «Ясновидящий Хануссен. Стрелочник судьбы» 12+
02:45 «Осторожно, мошенники!» 16+

ТНВ

05:00, 18:00, 02:45 «Самые шокирующие гипотезы» 16+
06:00 «С бодрым утром!» 16+
08:30, 12:30, 16:30, 19:30, 23:00 Новости 16+
09:00 «Военная тайна» 16+
11:00 «Как устроен мир» 16+
12:00, 16:00, 19:00 «Информационная программа 112» 16+
13:00 «Загадки человечества» 16+
14:00 «Невероятно интересные истории» 16+
15:00 Д/п «Засекреченные списки» 16+
17:00, 03:35 «Тайны Чапман» 16+
20:00 Х/ф «Люди икс: последняя битва» 16+
22:00 «Водить по-русски» 16+
23:30 Документальный спецпроект 16+
00:30 Х/ф «Люди икс: первый класс» 16+

МИР

05:00, 00:50 «Наше кино. История большой любви» 16+
05:30 Мультфильмы 6+
07:35 Х/ф «Садко» 0+
09:20, 10:20 Х/ф «Королевство кривых зеркал» 0+
10:00, 13:00, 16:00, 18:30, 02:55 Новости
10:10 «Белорусский стандарт» 12+
11:15 Х/ф «Старик Хоттабыч» 0+
13:15 «Дела судебные. Деньги верните!» 16+
14:10, 16:15 «Дела судебные. Битва за будущее» 16+
15:05 «Дела судебные. Новые истории» 16+
16:40 «Мировое соглашение» 16+
18:50 «Игра в кино» 16+
21:40 «Назад в будущее» 16+
22:30 «Всемирные игры разума» 16+
23:05 Х/ф «Не может быть!» 12+
01:15 Д/ф «Война на рельсах» 16+
01:40 Х/ф «Антон Иванович сердится» 0+
03:10 «[Не]Фантастика» 12+
03:25 Т/с «Школа выживания от одинокой женщины с тремя детьми в условиях кризиса» 12+

ЗВЕЗДА

05:25 Т/с «Анакоп» 16+
07:00 «Сегодня утром» 12+
09:00, 13:00, 17:00, 19:00 Новости дня 16+
09:15, 21:00 «Открытый эфир» Ток-шоу 16+
11:00 Х/ф «Ошибка резидента. По старой легенде» 12+
12:35, 13:25, 15:05, 15:25, 17:15, 03:20 Т/с «Братство десанта» 16+
15:00 Военные новости 16+
18:00 Д/с «Битва оружейников. Истребители. МиГ-29 против F-16» 16+
18:50 Специальный репортаж 16+
19:55 «По горячим следам» 16+
20:10 «Ищу своих» 12+
22:45 «Между тем» 12+
23:15 Д/с «Двенадцать кремлей России» 12+
23:45 Т/с «Рожденная революцией» 12+
02:30 Д/ф «Без свидетелей. Павел Фитин против Шелленберга» 12+

СТС

06:00, 05:50 «Ералаш» 0+
06:55, 05:20 Мультфильмы 0+
07:20 М/с «Простоквашино» 0+
07:40 М/с «Ну, погоди! Каникулы» 6+
08:35 «Iптуристы» 16+
09:15 «100 мест, где поесть» 16+
10:20 М/ф «Братья Медведи. Тайна трёх миров» 6+
12:05 Х/ф «Мой любимый динозавр» 6+
14:00 Х/ф «Веном» 16+
16:05 Х/ф «Пираты Карибского моря. Проклятие «Чёрной жемчужины» 12+
19:00, 19:25, 19:45 Т/с «Папины дочки. Новые» 16+
20:10 Х/ф «Пираты Карибского моря. Сундук мертвеца» 12+
23:20 Х/ф «Этерна. Часть первая» 12+
01:00 «Кино в деталях с Фёдором Бондарчуком» 18+
02:00 Т/с «Папины дочки» 16+
05:00 «6 кадров» 16+

ТВ3

06:00, 09:15 «Утренние гадания» 16+
06:15, 01:45 Т/с «Мистер Ошибка» 16+
08:00 «Хорошие Новости с Василисой Володиной» 16+
08:15, 16:45 Т/с «Слепая» 16+
09:30, 15:00 Д/с «Гадалка» 16+
11:15 «Знаки судьбы» 16+
12:20 «Мистические истории» 16+
13:30 Д/с «Старец» 16+
18:30 Т/с «СуперИвановы» 16+
20:30 Т/с «Заключение» 16+
22:45 Х/ф «Некромант» 16+
00:45 Т/с «Императрица Ки» 16+
03:00 Мультфильмы 0+

РОССИЯ К 16+

06:30, 07:00, 07:30, 10:00, 12:30, 17:00, 19:30 Новости культуры
06:35 «Пешком...» Москва женская
07:05 «Невский ковчег. Теория невозможного. Иван Ефремов»
07:35 «Черные дыры. Белые пятна»
08:15 «Жизнь и судьба»
08:45 Т/с «Ольга Сергеевна»
10:15 «Наблюдатель»
11:10, 00:30 XX век. «Возрожденные жемчужины»
11:50 Д/ф «Константин Зубов. Творить жизнь – творить беспокойство...»
12:45 Новости. Подробно. Арт
13:00 «Большие и маленькие»
15:00, 23:35 «Три минуты тишины»
15:05 Линия жизни. Екатерина Мечетина
15:55 «Агора» Ток-шоу
17:15, 01:05 Эдвард Григ. Концерт для фортепиано с оркестром
18:10 «Рассказы из русской истории»
19:45 «Главная роль»
20:05 «Правила жизни»
20:35 «Спокойной ночи, малыши!»
20:50 «Больше чем любовь. Дина Рубина и Борис Карафелов»
21:35 «Сати. Нескучная классика...»
22:20 Х/ф «Собака Баскервилей»
23:40 Д/ф «Леонардо да Винчи и секреты замка Шамбор»
01:45 Д/ф «Павел Челищев. Нечетнокрылый ангел»
02:40 Д/с «Первые в мире. Трамвай Пироцкого»

ДОМАШНИЙ

06:30 «6 кадров» 16+
06:35, 05:45 «По делам несовершеннолетних» 16+
07:30 «Давай разведёмся!» 16+
08:30, 02:35 «Тест на отцовство» 16+
10:40, 23:05 Д/с «Понять. Простить» 16+
11:45, 00:15 Д/с «Порча» 16+
12:55, 01:15 Д/с «Знахарка» 16+
13:30, 01:40 Д/с «Верну любимого» 16+
14:05, 02:10 Д/с «Голоса ушедших душ» 16+
14:40, 04:15 Д/с «Преступления страсти» 16+
19:00 Х/ф «Идеальное заблуждение» 16+

ВТОРНИК

05:00 «Доброе утро» 0+
09:00, 12:00, 15:00, 18:00, 03:00 Новости
09:20 «АнтиФейк» 16+
10:00 «Жить здорово!» 16+
10:50, 12:15, 17:00, 18:30 «Информационный канал» 16+
15:15 «Давай поженимся!» 16+
16:05 «Мужское / Женское» 16+
19:55 «Куклы наследника Тутти» 16+
21:00 Время
22:00 Т/с «Угрюм-река» 16+
23:00 «Большая игра» 16+
00:00 Д/ф «Огневое превосходство Аркадия Шипунова» 12+
01:05 Подкаст.Лаб «Все хотят летать» 16+
01:45 Подкаст.Лаб «Жизнь замечательных» 16+
02:20 Подкаст.Лаб «20 лет спустя» 16+
03:05 Подкаст.Лаб «Письма» 16+
03:40 Подкаст.Лаб «Обязательно к прочтению» 16+
04:15 Подкаст.Лаб «Психика» 16+

05:00, 09:30 «Утро России»
09:00, 14:30, 21:05 Вести. Местное время
09:55 «О самом главном» Ток-шоу 12+
11:00, 14:00, 16:00, 20:00 Вести
11:30, 17:30 «60 Минут» Ток-шоу 12+
14:55 «Наши» 12+
16:30 «Малахов» 16+
21:20 Т/с «Спасская 2» 16+
23:25 «Вечер с Владимиром Соловьёвым» 12+
02:05 Т/с «Тайны следствия» 16+
03:45 Т/с «Семейный детектив» 12+

05:00, 09:00, 13:00, 17:00 «Известия» 16+
05:25 Х/ф «Отставник 3» 16+
06:55, 07:55, 09:30, 10:25, 11:25, 12:25, 13:30, 14:05, 15:05, 16:05 Т/с «Глухарь. Возвращение» 16+
08:55 «Знание – сила» 0+
17:30, 18:20, 19:05, 19:50, 20:40, 02:40, 03:15 Т/с «След» 16+
21:25 Т/с «Свои 6» 16+
22:20, 23:10, 00:30, 01:15, 02:00 Т/с «Свои 5» 16+
00:00 «Известия. Итоговый выпуск» 16+
03:55 Т/с «Прокурорская проверка» 16+

04:50 Т/с «Улицы разбитых фонарей» 16+
06:30 «Утро. Самое лучшее» 16+

19 сентября

08:00, 10:00, 13:00, 16:00, 19:00, 23:35 Сегодня
08:25, 10:35 Т/с «Пёс» 16+
13:25 «Чрезвычайное происшествие» 16+
14:00 «Место встречи» 16+
16:50 «За гранью» 16+
17:55 «ДНК» 16+
20:00 Т/с «Первый отдел» 16+
22:15, 00:00 Т/с «Напарники» 16+
00:55 Т/с «Вирус» 16+
03:15 Т/с «Глаза в глаза» 16+

07:00 «Однажды в России. Спецдайджесты 2023» 16+
09:00 Т/с «Интерны» 16+
16:30 Т/с «Полицейский с Рублевки» 16+
19:30 Т/с «Иванько» 16+
21:00 Т/с «Первокурсницы» 16+
22:00 Т/с «Однажды в России» 16+
23:00 Х/ф «Бабушка легкого поведения 2» 16+
00:40 «Импровизация. Команды» – «Финал» 16+
02:00 «Импровизация. Команды» 16+
02:50 Шоу «Студия «Союз» 16+
05:10 «Импровизация» 16+

06:00 «Игра миллионов» 12+
06:30 «Наши иностранцы» 12+
07:00, 08:30, 14:40 Новости
07:05, 19:15, 00:00 Все на Матч! 12+
08:35 Летний биатлон. Альфа-Банк Чемпионат России. Индивидуальная гонка. Мужчины 6+
10:25 «Легендарные клубы» 12+
11:25 Специальный репортаж 12+
11:45 Летний биатлон. Альфа-Банк Чемпионат России. Индивидуальная гонка. Женщины 6+
13:25 «Есть тема!» 16+
14:45 Футбол. FONBET Кубок России. «Краснодар» – «Динамо» (Москва) 6+
17:00 Футбол. FONBET Кубок России. «Пари НН» (Нижний Новгород) – «Спартак» (Москва) 6+
19:30 Футбол. Лига чемпионов. «Милан» (Италия) – «Ньюкасл» (Англия) 6+
21:45 Футбол. Лига чемпионов. ПСЖ (Франция) – «Боруссия» (Дортмунд, Германия) 6+
00:55 Футбол. Лига чемпионов. «Манчестер Сити» (Англия) – «Црвена Звезда» (Сербия) 6+
02:55 Борьба. Чемпионат мира 12+
03:25 Футбол. Чемпионат Бразилии. «Америка Минейро» – «Брагантино» 6+
05:30 «География спорта. Нижний Новгород» 12+

Приём частных бесплатных объявлений по телефону 930-33

06:00 «Настроение»
08:10 «Доктор И...» 16+
08:45 Х/ф «Орлинская. Тайна Венеры» 12+
10:40, 04:45 Д/ф «Актёрские судьбы. Восток – дело тонкое» 16+
11:30, 14:30, 17:50, 22:00 События 16+
11:50 Х/ф «Смертельный тренинг» 16+
13:40, 05:20 «Мой герой. Анна Фроловцева» 12+
14:50 «Город новостей» 16+
15:05, 03:15 Т/с «Котейка» 12+
17:00 Д/ф «Закулисные войны. Эстрада» 16+
18:10 Х/ф «Танцы на песке» 12+
22:35 «Закон и порядок» 16+
23:10 Д/ф «Звёздные семьи: любовь и водка» 16+
00:00 События. 25-й час 16+
00:30 «Петровка, 38» 16+
00:45 «Девяностые. Во всём виноват Чубайс!» 16+
01:25 «Прощание. Вячеслав Зайцев и Валентин Юдашкин» 16+
02:05 Д/ф «Минск-43. Ночная ликвидация» 16+
02:45 «Осторожно, мошенники!» 16+

05:00, 18:00, 02:55 «Самые шокирующие гипотезы» 16+
06:00 «С бодрым утром!» 16+
08:30, 12:30, 16:30, 19:30, 23:00 Новости 16+
09:00 «Военная тайна» 16+
10:00 «Совбез» 16+
11:00 «Как устроен мир» 16+
12:00, 16:00, 19:00 «Информационная программа 112» 16+
13:00 «Загадки человечества» 16+
14:00 «Невероятно интересные истории» 16+
15:00 Д/п «Засекреченные списки» 16+
17:00, 03:40 «Тайны Чапман» 16+
20:00 Х/ф «Люди икс: дни минувшего будущего» 12+
22:35 «Водить по-русски» 16+
23:30 «Знаете ли вы, что?» 16+
00:30 Х/ф «Звездные войны: Скайуокер. Восход» 16+

05:00, 03:05 Т/с «Школа выживания от одинокой женщины с тремя детьми в условиях кризиса» 12+
06:05, 00:45 «Наше кино. История большой любви» 16+
06:30 Х/ф «Ты-мне, я-тебе» 12+
08:05 Х/ф «Дети Дон-Кихота» 6+
09:40, 10:10 Х/ф «Двенадцать стульев» 0+
10:00, 13:00, 16:00, 18:30, 02:35 Новости 16+
13:15 «Дела судебные. Деньги верните!» 16+
14:10, 16:15 «Дела судебные. Битва за будущее» 16+
15:05 «Дела судебные. Новые истории» 16+
16:40 «Мировое соглашение» 16+
18:50 «Игра в кино» 16+
21:40 «Назад в будущее» 16+
22:30 «Всемирные игры разума» 16+
23:05 Х/ф «Частный детектив, или операция «Кооперация» 12+
01:10 Х/ф «Частная жизнь Петра Виноградова» 0+
02:50 «[Не]Фантастика» 12+

05:05, 12:35, 13:25, 15:05, 15:25, 17:15, 03:30 Т/с «Братство десанта» 16+
07:00 «Сегодня утром» 12+
09:00, 13:00, 17:00, 19:00 Новости дня 16+
09:15, 21:00 «Открытый эфир» Ток-шоу 16+
11:00 Х/ф «Ошибка резидента. Возвращение Бекаса» 12+
15:00 Военные новости 16+
18:00 Д/с «Битва оружейников. Военно-транспортная авиация. Ил-76 против С-17» 16+
18:50 Специальный репортаж 16+
19:55 «По горячим следам» 16+
20:10 «Улика из прошлого» 16+
22:45 «Между тем» 12+
23:15 Д/с «Двенадцать кремлей России» 12+
23:45 Т/с «Рожденная революцией» 12+
02:50 Д/ф «Легендарные самолеты. ТУ-95. Стратегический бомбардировщик» 16+

06:00, 05:50 «Ералаш» 0+
06:55, 05:20 Мультфильмы 0+
07:25 М/с «Простоквашино» 0+
07:40 М/с «Ну, погоди! Каникулы» 6+
08:00, 17:20, 19:00, 19:30 Т/с «Папины дочки. Новые» 16+
09:35 «Уральские пельмени. Смехbook» 16+
10:40 Х/ф «Восточный ветер» 12+
12:55 Х/ф «Восточный ветер 2» 12+
15:05 Х/ф «Восточный ветер 3» 12+
20:00 Х/ф «Пираты Карибского моря. На краю света» 12+
23:25 Х/ф «Спутник» 16+
01:35 Т/с «Папины дочки» 16+
05:05 «6 кадров» 16+

06:00, 09:15 «Утренние гадания» 16+
06:15, 02:45 Мультфильмы 0+
06:30, 01:30 Т/с «Мистер Ошибка» 16+
08:15, 16:45 Т/с «Слепая» 16+
09:30, 15:00 Д/с «Гадалка» 16+
11:15 «Знаки судьбы» 16+
12:20 «Мистические истории» 16+
13:30 Д/с «Старец» 16+
18:30 Т/с «СуперИвановы» 16+
20:30 Т/с «Заключение» 16+
22:45 Х/ф «Инкарнация» 16+
00:30 Т/с «Императрица Ки» 16+

06:30, 07:00, 08:10, 10:00, 12:30, 17:00, 19:30 Новости культуры
06:35 «Пешком...» Дома с видом на сцену
07:15, 15:05 Д/ф «Леонардо да Винчи и секреты замка Шамбор»
08:15 «Жизнь и судьба»
08:35 Д/с «Первые в мире. Владимир Зворыкин – изобретатель телевидения»
08:55 Т/с «Ольга Сергеевна»
10:15 «Наблюдатель»
11:10, 00:35 XX век. Концерт народного артиста СССР Сергея Яковлевича Лемешева
12:45 Новости. Подробно. Книги
13:00 Игра в бисер. «Книга Иова»
13:45, 22:20 Х/ф «Собака Баскервилей»
15:00, 23:40 «Три минуты тишины»
16:00 Д/с «Первые в мире. Электрическая дуга Василия Петрова»
16:15 «Сати. Нескучная классика...»
17:15 «Передвижники. Константин Коровин»
17:45, 01:45 XVII Международный конкурс имени П. И. Чайковского. Лауреаты
19:00 Д/ф «Вначале было дело... или История русской промышленности»
19:45 «Главная роль»
20:05 «Правила жизни»
20:35 «Спокойной ночи, малыши!»
20:50 «Искусственный отбор»
21:35 Д/ф «Невесомая: история и мечты космонавта Елены Кондаковой»
23:45 Д/ф «Шенонсо: королевская жизнь у реки»

06:30, 05:45 «По делам несовершеннолетних» 16+
07:30 «Давай разведёмся!» 16+
08:30, 02:35 «Тест на отцовство» 16+
10:40, 23:10 Д/с «Понять. Простить» 16+
11:45, 00:15 Д/с «Порча» 16+
12:55, 01:15 Д/с «Знахарка» 16+
13:30, 01:40 Д/с «Верну любимого» 16+
14:05, 02:10 Д/с «Голоса ушедших душ» 16+
14:40, 04:15 Д/с «Преступления страсти» 16+
19:00 Х/ф «Требуется мама» 16+

СРЕДА

05:00 «Доброе утро» 0+
09:00, 12:00, 15:00, 18:00, 03:00 Новости
09:20 «АнтиФейк» 16+
10:00 «Жить здорово!» 16+
10:50, 12:15, 17:00, 18:30 «Информационный канал» 16+
15:15 «Давай поженимся!» 16+
16:05 «Мужское / Женское» 16+
19:55 «Куклы наследника Тутти» 16+
21:00 Время
22:00 Т/с «Угрюм-река» 16+
23:00 «Большая игра» 16+
00:00 Подкаст.Лаб «Психика» 16+
00:45 Подкаст.Лаб «Легкие деньги» 16+
01:25 Подкаст.Лаб «Пусть не говорят, пусть читают» 16+
02:05 Подкаст.Лаб «Произвольная программа» 16+
02:45, 03:05 Подкаст.Лаб «Не лыком шиты» 16+
03:25 Подкаст.Лаб «Повара на колесах» 16+
04:00 Подкаст.Лаб «20 лет спустя» 16+

05:00, 09:30 «Утро России»
09:00, 14:30, 21:05 Вести. Местное время
09:55 «О самом главном» Ток-шоу 12+
11:00, 14:00, 16:00, 20:00 Вести
11:30, 17:30 «60 Минут» Ток-шоу 12+
14:55 «Наши» 12+
16:30 «Малахов» 16+
21:20 Т/с «Спасская 2» 16+
23:25 «Вечер с Владимиром Соловьёвым» 12+
02:05 Т/с «Тайны следствия» 16+
03:45 Т/с «Семейный детектив» 12+

05:00, 09:00, 13:00, 17:00 «Известия» 16+
05:25, 06:10, 06:55, 07:50, 08:50, 09:30, 10:25, 11:20, 12:20, 13:30, 13:55, 14:50, 15:55 Т/с «Глухарь. Возвращение» 16+
08:55 «Знание – сила» 0+
17:30, 18:20, 19:05, 19:55, 20:40, 02:40, 03:15 Т/с «След» 16+
21:25 Т/с «Свои 6» 16+
22:20, 23:10 Т/с «Свои 2» 16+
00:00 «Известия. Итоговый выпуск» 16+
00:30, 01:15, 02:00 Т/с «Свои 5» 16+
03:55 Т/с «Прокурорская проверка» 16+

04:50 Т/с «Улицы разбитых фонарей» 16+

20 сентября

06:30 «Утро. Самое лучшее» 16+
08:00, 10:00, 13:00, 16:00, 19:00, 23:35 Сегодня
08:25, 10:35 Т/с «Пёс» 16+
13:25 «Чрезвычайное происшествие» 16+
14:00 «Место встречи» 16+
16:50 «За гранью» 16+
17:55 «ДНК» 16+
20:00 Т/с «Первый отдел» 16+
22:15, 00:00 Т/с «Напарники» 16+
00:55 Т/с «Вирус» 16+
02:30 Т/с «Глаза в глаза» 16+

07:00 «Однажды в России. Спецдайджесты 2023» 16+
09:00 Т/с «Интерны» 16+
16:30 Т/с «Полицейский с Рублевки» 16+
19:30 Т/с «Иванько» 16+
21:00 Т/с «Первокурсницы» 16+
22:00 Т/с «Однажды в России» 16+
23:00 Х/ф «Прабабушка легкого поведения» 16+
00:55 «Импровизация. Команды» 16+
02:30 Шоу «Студия «Союз» 16+
04:55 «Импровизация» 16+

06:00, 14:10 «Игра миллионов» 12+
06:30 «Голевая неделя. РФ» 6+
07:00, 10:00, 12:50, 14:40 Новости
07:05, 19:15, 00:00 Все на Матч! 12+
10:05, 12:30 Специальный репортаж 12+
10:25 «Легендарные клубы» 12+
11:25 Футбол. Лига чемпионов. Обзор 6+
12:55 «Есть тема!» 16+
14:45 Футбол. FONBET Кубок России. ЦСКА – «Сочи» 6+
17:00 Футбол. FONBET Кубок России. «Ахмат» (Грозный) – «Зенит» (Санкт-Петербург) 6+
19:30 Футбол. Лига чемпионов. «Реал» (Мадрид, Испания) – «Унион» (Германия) 6+
21:45 Футбол. Лига чемпионов. «Бавария» (Германия) – «Манчестер Юнайтед» (Англия) 6+
00:55 Футбол. Лига чемпионов. «Арсенал» (Англия) – ПСВ (Нидерланды) 6+
02:55 Борьба. Чемпионат мира 12+
03:25 Футбол. Чемпионат Бразилии. «Флуминенсе» – «Крузейро» 6+
05:30 «География спорта. Казань» 12+

06:00 «Настроение»
08:10 «Доктор И...» 16+

Рекламная служба газеты «Гатчина-ИНФО»: 930-33, 8-921-309-33-00, oreol-reklama@mail.ru

08:45 Х/ф «Можете звать меня папой» 12+
10:55, 04:55 Д/ф «Актёрские судьбы. Татьяна Пилецкая и Юлиан Панич» 12+
11:30, 14:30, 17:50, 22:00 События 16+
11:50 Х/ф «Смертельный тренинг» 16+
13:40, 05:20 «Мой герой. Алексей Тихонов и Мария Петрова» 12+
14:50 «Город новостей» 16+
15:05, 03:25 Т/с «Котейка» 12+
16:55 Д/ф «Закулисные войны. Эстрада» 16+
18:15 Х/ф «Танцы на углях» 12+
22:35 «Хватит слухов!» 16+
23:05 «Хроники московского быта. Курортный роман» 16+
00:00 События. 25-й час 16+
00:30 «Петровка, 38» 16+
00:45 Д/ф «Дорогие товарищи. Циркач» 16+
01:25 «Знак качества» 16+
02:05 Д/ф «Жаклин Кеннеди» 12+

05:00, 18:00, 02:10 «Самые шокирующие гипотезы» 16+
06:00 «С бодрым утром!» 16+
08:30, 12:30, 16:30, 19:30, 23:00 Новости 16+
09:00, 15:00 Д/п «Засекреченные списки» 16+
11:00 «Как устроен мир» 16+
12:00, 16:00, 19:00 «Информационная программа 112» 16+
13:00, 23:30 «Загадки человечества» 16+
14:00 «Невероятно интересные истории» 16+
17:00, 03:00 «Тайны Чапман» 16+
20:00 Х/ф «Люди икс: Апокалипсис» 12+
22:50 «Смотреть всем!» 16+
00:30 Х/ф «Будь моими глазами» 16+

05:00, 03:05 Т/с «Школа выживания от одинокой женщины с тремя детьми в условиях кризиса» 12+
06:40, 00:35 «Наше кино. История большой любви» 16+
07:10 Х/ф «Мэри Поппинс, до свидания» 0+
10:00, 13:00, 16:00, 18:30, 02:40 Новости
10:10, 13:15 «Дела судебные. Деньги верните!» 16+
11:05, 14:10, 16:15 «Дела судебные. Битва за будущее» 16+
12:00, 15:05 «Дела судебные. Новые истории» 16+
16:40 «Мировое соглашение» 16+
18:50 «Игра в кино» 16+
21:40 «Назад в будущее» 16+
22:30 «Всемирные игры разума» 16+
23:05 Х/ф «Добряки» 0+
01:00 Х/ф «Закон жизни» 12+
02:55 «[Не]Фантастика» 12+

05:10, 12:45, 13:25, 15:05, 15:25, 17:15, 03:30 Т/с «Братство десанта» 16+
07:00 «Сегодня утром» 12+
09:00, 13:00, 17:00, 19:00 Новости дня 16+
09:15, 21:00 «Открытый эфир» Ток-шоу 16+
11:00 Х/ф «Судьба резидента. С открытыми картами» 12+
15:00 Военные новости 16+
18:00 Д/с «Битва оружейников. Танки. Т-80 против М1 «Абрамс» 16+
18:50 Специальный репортаж 16+
19:55 «По горячим следам» 16+
20:10 Д/с «Секретные материалы» 16+
22:45 «Между тем» 12+
23:15 Д/с «Двенадцать кремлей России» 12+
23:45 Т/с «Рожденная революцией» 12+
03:05 Д/с «Москва фронту» 16+

06:00, 05:50 «Ералаш» 0+
06:55, 05:20 Мультфильмы 0+
07:25 М/с «Простоквашино» 0+
07:40 М/с «Ну, погоди! Каникулы» 6+
08:00, 18:00, 19:00, 19:30 Т/с «Папины дочки. Новые» 16+
09:00 «Уральские пельмени. Смехbook» 16+
10:10 М/ф «Фиш и Чип. Вредные друзья» 6+
12:05 М/ф «Братья Медведи. Тайна трёх миров» 6+
13:45 Х/ф «Восточный ветер 4. Легенда о воине» 12+
16:00 Х/ф «Восточный ветер 5. Великий ураган» 12+
20:00 Х/ф «Пираты Карибского моря. На странных берегах» 12+
22:40 Х/ф «Русалка и дочь короля» 12+
00:35 Х/ф «Миссия невыполнима» 16+
02:30 Т/с «Папины дочки» 16+
05:10 «6 кадров» 16+

06:00, 09:15 «Утренние гадания» 16+
06:15, 03:00 Мультфильмы 0+
06:30, 01:30 Т/с «Мистер Ошибка» 16+
08:15, 16:45 Т/с «Слепая» 16+
09:30, 15:00 Д/с «Гадалка» 16+
11:15 «Знаки судьбы» 16+
12:20 «Мистические истории» 16+
13:30 Д/с «Старец» 16+
18:30 Т/с «СуперИвановы» 16+
20:30 Т/с «Заключение» 16+
22:45 Х/ф «Синяя бездна: Новая глава» 16+
00:30 Т/с «Императрица Ки» 16+

06:30, 07:00, 08:10, 10:00, 12:30, 17:00, 19:30 Новости культуры
06:35 «Пешком...» Садовое кольцо
07:15, 15:10 Д/ф «Шенонсо: королевская жизнь у реки»
08:15 «Жизнь и судьба»
08:35 Д/с «Первые в мире. Смерти нет. Киборги доктора Демихова»
08:50 Т/с «Ольга Сергеевна»
10:15 «Наблюдатель»
11:10, 00:35 XX век. «Вспоминая Раневскую»
12:45 Новости. Подробно. Кино
13:00 «Искусственный отбор»
13:45 Х/ф «Собака Баскервилей»
15:05, 23:25 «Три минуты тишины»
16:10 Д/ф «Невесомая: история и мечты космонавта Елены Кондаковой»
17:15 «Библейский сюжет»
17:40, 01:35 XVII Международный конкурс имени П. И. Чайковского. Лауреаты
19:00 Д/ф «Вначале было дело... или История русской промышленности»
19:45 «Главная роль»
20:05 «Правила жизни»
20:35 «Спокойной ночи, малыши!»
20:50 Д/ф «Сергей Пускепалис. С любимыми не расставайтесь»
21:35 Власть факта. «Кристалл роста»
22:20 Х/ф «Сослуживцы»
23:30 Д/с «Первые в мире. Электрическая дуга Василия Петрова»
23:45 Д/ф «Легендарные замки. Нойшванштайн»

06:30, 05:45 «По делам несовершеннолетних» 16+
07:30 «Давай разведёмся!» 16+
08:30, 02:40 «Тест на отцовство» 16+
10:40, 23:15 Д/с «Понять. Простить» 16+
11:45, 00:20 Д/с «Порча» 16+
12:55, 01:20 Д/с «Знахарка» 16+
13:30, 01:45 Д/с «Верну любимого» 16+
14:05, 02:15 Д/с «Голоса ушедших душ» 16+
14:40, 04:20 Д/с «Преступления страсти» 16+
19:00 Х/ф «Фарфоровое счастье» 16+

Столице Ленобласти — 227 лет

В минувшую субботу, 9 сентября, Гатчина с размахом отметила 227-летие со дня присвоения ей статуса города. Торжественные мероприятия начались утром у стелы «Город воинской славы».

Легендарная стела «Город воинской славы» появилась в Гатчине в 2016-м, ее открывали тоже в День города. Спустя 7 лет в сентябре у памятного знака — вновь говорят о заслугах и подвигах теперь уже столицы Ленинградской области. Первое упоминание о селе Хотчино относится еще к концу 15 века. Городская же история началась 227 лет назад, когда почетный статус своей резиденции присвоил император **Павел Первый**. В Гатчине знаменитый изобретатель **Степан Карлович Джевецкий** испытывал свою подводную лодку, здесь учились первые русские авиаторы и сражались с фашистскими оккупантами Герои Советского Союза. Город был и до сих пор остается музой для писателей и художников.

Людмила Нещадим, глава администрации Гатчинского района, уверена:

— Город Гатчина был, есть и будет началом начал. Здесь многое начиналось впервые. И сегодня у нас вами особая миссия — привносить в великую историю нашего города самые современные подходы к управлению и его дальнейшему развитию.

Поздравить жителей в День города приехал лично глава 47-го региона **Александр Дрозденко**. Губернатор отметил, что столичный титул Гатчина получила не случайно. Сегодня это город не только с грандиозной историей, это крупнейший в Ленобласти научный, промышленный и культурный центр, который уже обретает новый облик:

— Сегодня в Гатчине ежегодно строятся новые объекты. Совсем недавно мы сдали современнейший бассейн, уже объявили конкурс на строительство ледового дворца. Завершается реконструкция стадиона, строятся две школы. В реконструкции школа-гимназия, которая будет в своем первоначальном виде радовать глаз не только учащихся, но и всех гатчинцев.

Завершилась торжественная часть празднования Дня города возложением цветов к стеле «Город воинской славы». Вместе с жителями Гатчины алые розы к подножию монумента принесли Александр Дрозденко и Людмила Нещадим.

47

ВИКТОРИЯ ПЕТРИЧЕНКО

ФОТО ВИКТОРИЯ ПЕТРИЧЕНКО

День города в ритме вальса

«Гатчинский вальс» в День города собрал любителей танцев на площади Станислава Богданова.

Ему все возрасты покорны: трогательный и торжественный, изящный и стремительный. 9 сентября Гатчина вновь закружилась в вихре вальса. Уже второй год подряд бал под открытым небом проходит в микрорайоне Аэродром в День города. На этот раз действо развернулось на площади Станислава Богданова.

Мария Титова, председатель комитета по культуре и туризму Гатчинского района, рассказала:

— В прошлом году это было в формате более концертном, в этом году артисты разных возрастов принимают участие, мы хотим показать, что вальс доступен всем. Его могут танцевать все: в паре, без пары. Вальс — разный.

Умение вальсировать сегодня кажется признаком аристократизма, хотя еще в конце 18 века этот танец считался аморальным. Под строгим запретом он был и в Гатчинском дворце. Табу на вальс наряду с бакенбардами и фраками наложил сам император **Павел I**. Так продолжалось до того момента, пока на престол не пришёл его сын: **Александр I** смело исполнил танец на венском Конгрессе.

Теперь вальсу есть место на свадьбах и выпускных, не расставались с ним даже во время Великой Отечественной войны.

Каждый выход на сцену — как одна маленькая жизнь: история любви, дружбы, а порой и разлуки. Об этих событиях с легкостью рассказывают гатчинские коллективы. Несколько недель танцоры готовились вальсировать на открытой площадке, дело — не из легких.

Владимир Карпунин, директор Городской школы спортивного бального танца «Олимпия», пояснил:

— Единственная маленькая проблема для коллективов, которые танцуют, это наша площадка. Потому как все балы, турниры или выступления проходят на сцене или в больших залах, где есть паркетная площадка.

Вопреки всему, бал удался на славу, даже погода не подвела. Под ярким солнцем вальсировали не только профессиональные танцоры, но и зрители. Закончился праздник символично — под звуки «Гатчинского вальса» композитора **Николая Терентьева** в исполнении лауреата Всероссийских и международных конкурсов **Бориса Дёмина**.

ВИКТОРИЯ ПЕТРИЧЕНКО

ФОТО ВИКТОРИЯ ПЕТРИЧЕНКО

«Гатчинские встречи»: лучшее, конечно, впереди!

Посвящением Дню города стал концерт-фестиваль «Гатчинские встречи». Многочасовой музыкальный марафон прошёл уже в 5-й раз традиционно «под крылом» городского Дома культуры.

На сцену под открытым небом вышли артисты из Северной столицы, местные таланты из Гатчины и района и настоящие звёзды российского шоу-бизнеса. Зрители рукоплескали вокально-эстрадной студии «Фортиссимо», школе юного артиста «Голосята», танцевально-спортивному коллективу «Эльдорадо», **Алёне Мальцевой** и группе «Ярмарка», вокалисту **Дмитрию Лаутало**, певцу и актёру **Евгению Финадееву**, композитору **Игорю Латышко**.

Юбилейный концерт «Гатчинских встреч» украсили всенародно любимые хиты в исполнении **Елены Воробей, Татьяны Булановой** и **Андрея Державина**, которому, кажется, подпевала вся Гатчина.

Красочным финалом шоу стал праздничный фейерверк в честь любимого города: Гатчине — 227! И лучшее, конечно, впереди!

Людмила Нещадим:

Пресс-конференция главы администрации Людмилы Нещадим, которая прошла 7 сентября перед празднованием Дня города, была посвящена основным итогам социально-экономического развития Гатчины за 8 месяцев 2023 года и перспективам.

Людмила Нещадим:

— Нам есть, о чем поговорить в преддверии мероприятий, посвященных 227-й годовщине присвоения Гатчине статуса города. Они традиционно проходят в два этапа. В сентябре — праздник «Славься, Гатчина!». А на торжественном собрании в ноябре жителям Гатчины будут вручаться высокие награды.

В этом году Купринский фестиваль получил возможность пройти на тематической площадке «Гатчинский дворик», который мы открываем, и это весьма значимо.

Текущий год наполнен важными событиями, вся наша деятельность направлена на обеспечение баланса развития экономики города.

Подводя итоги за 8 месяцев, мы имеем все основания говорить, что ситуация в Гатчине, как и в целом в Гатчинском районе, стабильна с точки зрения развития экономики и всех сфер жизнедеятельности, а по многим экономическим показателям мы даже превышаем областные цифры.

Условия, в которых мы живем, ставят перед нами новые задачи: сегодня в приоритете — участники СВО, работают социальные координаторы, закрепленные за каждой семьей участника СВО.

12 июля в Гатчине был открыт филиал фонда «Защитники Отечества». Это третья площадка в Ленинградской области и, как сказали эксперты, одна из лучших с точки зрения оборудования, функционала. Филиал фонда начинает активно работать и решать задачи по оказанию разного рода помощи как семьям, так и непосредственно самим участникам СВО, которые уже по разным причинам возвращаются домой. Направления разные, начиная от психологической и юридической помощи, реабилитации, профессиональной переподготовки, трудоустройства, консультаций по мерам социальной поддержки. Филиал работает в «формате одного окна», и, конечно, с его появлением в Гатчине эти вопросы стали решаться более эффективно и профессионально.

Важным документом за текущий год является утвержденная депутатами Стратегия развития города Гатчины. Была проделана огромнейшая работа, и я хочу поблагодарить депутатов за активную включенность в эту работу на этапе подготовки самого проекта, на этапе его утверждения и принятия решения Советом депутатов. В Стратегии отражены основные тренды с учетом актуальных векторов развития города.

Проект «Гатчина — столица Ленинградской области» — это вектор, который определен губернатором на перспективу. Конечно, мы пока не в полном объеме, говорю очень мягко, используем исторический и культурный потенциал нашего города, не используем его географическое положение с точки зрения привлечения туристов в Гатчину. Пока слабо развита туристическая инфраструктура. Мы понимаем эти зоны риска, и это направление тоже нашло свое отражение в Стратегии.

Конечно, это дальнейшее развитие инфраструктуры города с учетом всех его особенностей и перспектив строительства жилья. Здесь мы четко должны выдержать баланс с точки зрения объема вводимого жилья и наличия социальной инфраструктуры, развития улично-дорожной сети, чтобы не усугублять ситуацию в городе. Основные задачи реализации Стратегии — это повышение качества и комфорта проживания в Гатчине, увеличение численности населения. Очень хотелось бы, чтобы это происходило не только за счет миграционных процессов, а именно за счет внутреннего ресурса: повышения рождаемости, увеличения количества многодетных семей. Комплекс поддержки федеральных и региональных мер сегодня этому способствует.

Но меры поддержки — это далеко не весь перечень условий, которые мотивируют молодежь принимать решение, во-первых, о создании семьи, во-вторых, о рождении первого и последующих детей. Должен быть именно баланс, создающий комфортные условия проживания.

Очень важным остается для Гатчины тема состояния окружающей среды, поскольку это тоже один из аспектов, влияющих на качество жизни в том или ином городе или населенном пункте.

С 2019 года Гатчина принимает участие в федеральном проекте «Умный город». Мы реализуем этот проект только за счет собственных средств, пока не удалось привлечь ни федеральные, ни региональные средства, но, тем не менее, мы последовательно этот проект реализуем.

В текущем году была проделана немалая работа. Мы актуализировали комплексные схемы организации дорожного движения, а также теплоснабжения, водоснабжения, газоснабжения. Сейчас проводится большая работа по цифровизации всех объектов и налаживанию более эффективного межведомственного взаимодействия между органами власти, ресурсоснабжающими организациями, управляющими компаниями, что позволит оптимизировать возможности жителей получать те или иные услуги, решать конкретные вопросы, с которыми они сталкиваются, оптимизирует коммуникации между гражданином и всеми ресурсоснабжающими организациями.

У нас появилась интерактивная карта уборки автомобильных дорог, интерактивная карта газификации Гатчинского района, в том числе Гатчины.

Мы продолжаем работу по установке индивидуальных тепловых пунктов в многоквартирных жилых домах, что дает возможность регулировать подачу тепла в зависимости от погодных условий.

Мы продолжаем работу по анализу потребления ресурсов бюджетных учреждений в Гатчине, когда есть возможность интерактивно снимать показания по объему потребляемой воды, тепла, и это дает возможность оперативно выявлять те или иные аварийные ситуации как на внутренних сетях, так и на наружных сетях, и принимать соответствующие меры.

Очень много говорили в 2019-2020 году об «умных» остановках. И они в Гатчине есть. Но «умная» остановка — это всего лишь один из элементов всей концепции «Умный город». Мы на протяжении двух лет не занимались установкой «умных» остановок. Начиная со следующего года будем деньги на это закладывать. В моем представлении «умные» остановки должны появляться там, где мы заходим с капитальным ремонтом улично-дорожной сети и, соответственно, с учетом максимального трафика пассажирского транспорта. В 2020 году мы проводили опрос жителей, где целесообразно установить такие остановки. Такая картинка есть. И на следующий год, поскольку мы планируем включить в ремонт улицы Карла Маркса, Чкалова, Чехова, «умные» остановки появятся, в том числе, и там.

Если позволит бюджет, хотелось бы тоже капитально отремонтировать улицу Генерала Кныша, и в том числе там заменить остановки. Но будем исходить из тех параметров бюджета, которые примут депутаты, исходя из текущей ситуации по доходной части.

Если говорить о доходной части бюджета города Гатчины, очень непросто начинался 2023 год. Была тревожная ситуация в первом полугодии, поскольку мы понимали, что по Гатчине идет уменьшение доходной части. Но уже анализируя бюджет за 8 месяцев, мы понимаем, что баланс достигается, и надеюсь, что к концу года доходы будут исполнены в полном объеме. Это даст возможность завершить те объекты, которые мы запланировали.

Бюджет Гатчины на 2023 год составляет 1 млрд 700 млн рублей, из которых собственные доходы — только 800 млн рублей. Все остальное — это безвозмездные поступления из различных бюджетов за счет участия Гатчины, в первую очередь, в региональных программах. Это дает возможность решать стоящие перед городом задачи гораздо эффективнее и всегда заставляет нас очень взвешенно подходить к формированию расходной части бюджета, понимая и оценивая потенциальные возможности наполнения бюджета.

Бюджет достаточно сбалансированный на сегодня. Это достигнуто благодаря стабильной ситуации в экономике. Оборот за 8 месяцев составил почти 76 млрд рублей, рост составляет 103 %. Объем отгруженных товаров собственного производства составляет более 27 млрд рублей, опять же отмечается рост — 106 %. Для сравнения — средние областные цифры по этим двум показателям — пока на уровне 95 %.

Вырос объем розничной торговли, это очень значимый показатель, он составляет сегодня почти 17 млрд рублей, рост составил 105 %. К великому сожалению, пока констатируем уменьшение инвестиций в основной капитал — чуть более 50 % к аналогичному периоду прошлого года. В абсолютных цифрах это почти 3 млрд 400 млн рублей — инвестиции в том числе и в бюджетную сферу.

Незначительно растет численность занятых на крупных предприятиях Гатчины, несущественно — чуть более, чем на 10 % — выросла среднемесячная заработная плата на предприятиях города.

ФОТО «ОРЕОЛ-ТВ»

Из всего перечня 7 предприятий Гатчины включены в перечень системообразующих региона, 3 из них включены в перечень системообразующих федерального уровня, 4 предприятия Гатчины активно включились в реализацию национального проекта «Повышение производительности труда». Это говорит о том, что предприятия заинтересованы в дальнейшем развитии и в модернизации производства. Я часто бываю на предприятиях, общаюсь с руководителями: при всех сложностях они четко понимают свои тренды — каждый в своей сфере с учетом и внешних обстоятельств, и внутреннего рынка.

К сожалению, на предприятиях сегодня большой дефицит кадров. Это та большая задача, которую мы вместе с работодателями и с системой общего образования, среднего специального образования и высшего образования, совместно с правительством Ленинградской области должны будем решать в ближайшее время.

Для Гатчины важной является сфера малого и среднего бизнеса. Сегодня по городу более 4,5 тысячи субъектов малого и среднего предпринимательства, на 1 августа текущего года их количество увеличилось на 135 единиц. Соответственно, увеличивается и количество занятых в сфере малого и среднего бизнеса.

С учетом ограниченных возможностей по развитию новых крупных предприятий в границах Гатчины малый и средний бизнес — это тот драйвер экономики, который сегодня формирует и однозначно будет формировать основательную платформу для дальнейшего социально-экономического развития города.

Несколько слов о расходной части бюджета. Из всего объема средств бюджета (это почти 1 млрд 800 млн рублей), хочу обратить ваше внимание, 1 млрд 144 млн идут на реализацию инфраструктурных проектов. Это, в первую очередь, строительство, реконструкция и ремонт автомобильных дорог местного значения — 800 млн рублей. Устойчивое функционирование объектов коммунальной инженерной инфраструктуры — почти 260 млн рублей. Формирование комфортной городской среды — почти 86 млн рублей. На реконструкцию и модернизацию системы водоснабжения и водоотведения направлено почти 102 млн рублей. Все мы являемся свидетелями масштабных мероприятий по замене системы водоснабжения на центральных улицах города — Радищева, Хохлова, Достоевского.

Такого же принципа мы будем в перспективе и придерживаться. Если говорить о следующем годе, то, заходя с ремонтом на улицы Карла Маркса, Чехова, Чкалова, в первую очередь, будет меняться инженерная инфраструктура. В бюджете на 2024-2025 годы, безусловно, нужно предусматривать значительные средства на реализацию таких мероприятий.

Такая же ситуация и в топливно-энергетическом комплексе города Гатчины. В этом году на модернизацию и ремонт систем теплоснабжения направлено почти 150 млн, из которых более 100 млн — это средства областного и местного бюджетов и более 45 млн — непосредственно средства МУП «Тепловые сети города Гатчины».

Мы помним ситуацию декабря 2022 года, когда в канун Нового года произошла большая авария на системе теплоснабжения в микрорайоне Аэродром, и люди встречали Новый год без тепла, благо, что не было больших морозов, а сотрудники МУП «Тепловые сети» работали в очень жестком графике, чтобы подать тепло. Поэтому прошли замены сетей по улицам Зверевой, Слепнева. Это лишь первый этап, который мы реализовали в текущем году: нам предстоит продолжить работу по улице Зверевой на следующий год. Очень надеемся, что область поможет нам, чтобы мы в микрорайоне Аэродром зиму без особых рисков пережили. Большие работы были проведены на 10-й и на 11-й котельных. Работы значительные — на сумму почти 150 млн рублей.

Ну, и дороги: состояние и качество дорог — это один из топовых вопросов, которые беспокоят жителей. У нас 5 тем, которые сегодня, в основном, волнуют жителей: дороги, ЖКХ, благоустройство, общественный транспорт и атмосферный воздух.

В прошлом году было принято принципиальное решение — в приоритет поставить реконструкцию инженерной инфраструктуры, улично-дорожной сети и дворовых территорий. В этом году на эти цели было направлено более 350 млн ру-

«Более 1 млрд рублей — на развитие инфраструктурных проектов в Гатчине»

блей. Мы понимаем, что из собственных доходов (800 млн) — это добрая половина. Поэтому мы помогаем Гатчине из районного бюджета. К сожалению, мы в текущем году не получили из областного бюджета средства на реконструкцию улично-дорожной сети, но получили средства на программу «Комфортная городская среда». По ней два проекта реализуются в Гатчине: двор дома № 37 по проспекту 25 Октября (в районе центральный почты) и двор дома № 56 по проспекту 25 Октября (въезд в город с правой стороны).

За счет собственных средств реализуется масштабный проект по ремонту дворовой территории по улице Хохлова, дома №№ 11-21. По сути, целый квартал в центре города в ремонте.

Проведен ремонт тротуаров по улице Карла Маркса, идет приемка этих работ, устранение замечаний, которые выявлены. Выполнен ремонт тротуара по улице Киргетова с одной стороны, на следующий год будем делать вторую сторону, сделан ремонт части тротуара по улице 7 Армии от проспекта 25 Октября к улице Крупской до 3-й школы. Выполнен ремонт улицы Новой в микрорайоне Химози, сейчас идет ремонт улицы Матвеева с пешеходной дорожкой. По поводу улицы Матвеева было много обращений от жителей: сложно представить, как общественный транспорт ходил по этой дороге, поэтому работы там продолжаются. Подрядчик обещает, что до 20 сентября они будут выполнены. Ремонт улицы Кустова сейчас тоже на завершающем этапе. Кроме ремонта полотна приходилось выполнять работы по сетям водопровода и электросетям. Уже на завершающем этапе масштабная работа по улицам Радищева и Достоевского — там идет замена водопровода, дальше — капитальный ремонт дорожного полотна и тротуара (по ул. Достоевского). Улица Красная: в этом году первый этап работ по замене сетей водоснабжения и теплоснабжения завершены. До конца сентября подрядчик должен завершить работы по ремонту прилегающих дорожного полотна.

В день города 9 сентября открываем Гатчинский дворик у кинотеатра «Победа» и сквер Терентьева — значимые места для горожан. Надеюсь, что они будут наполняться новыми событиями, связанными с историей, станут новыми точками притяжения для горожан.

На ремонт дворов в этом году направлено более 117 млн рублей. Но как только заходишь чуть глубже во дворы, понимаешь, что ремонта нужно все больше и больше. Конечно, город требует к себе особого внимания, и не просто особого внимания, а именно инвестиций с точки зрения его дальнейшего благоустройства.

Гатчина — исторически столица спорта в Ленинградской области, и обеспеченность объектами спортивной инфраструктуры сегодня растет с каждым годом, появляются новые объекты. Но мы не достигли пока еще даже 40 % обеспеченности. И исходя из норматива, посмотрим, каковы цифры будут на 1 января 2024 года, поскольку мы ввели в эксплуатацию физкультурно-оздоровительный комплекс на Чехова для гимнастов. Мы радуемся их успехам: практически каждую неделю приходит информация, что они становятся и победителями, и призерами всероссийских и международных соревнований.

Очень ждем завершения реконструкции стадиона «Спартак». К сожалению, подрядчик, в очередной раз, не успел ко Дню города, а мы планировали уже в День города провести там масштабное мероприятие. Но обещает до конца сентября завершить реконструкцию.

В 2023 году мы открыли модернизированную хоккейную коробку в микрорайоне Хохлово поле, которая работает весь летний период, поскольку мы предусмотрели там покрытие для игровых видов спорта.

Мы завершаем разработку проектно-сметной документации на реконструкцию ФОК «Маяк», на следующий год будем закладывать средства на его реконструкцию. На следующий год запланирована разработка проектно-сметной документации на реконструкцию ФОКа «Мариенбург»: в ужасном техническом состоянии здание, мы вынуждены были закрыть бассейн в этом ФОКе, но планируем его существенную реконструкцию.

Продолжаем поэтапный ремонт в спортивном комплексе «Волна». Очень хочется зайти на реконструкцию самой чаши: разные технические решения нам предлагают, но пока мы не определились.

Объявлены конкурсные процедуры на начало строительства ледовой арены на Аэродроме. Все мы этого ждем, это большой проект, но мы пока рассчитываем только на собственные доходы, хотя надеемся, в том числе, и на финансовое участие Ленинградской области.

Сегодня уже принято решение на уровне губернатора о строительстве спортивного центра для иных видов спорта. Запросов от спортивного сообщества много: ждут своей площадки легкоатлеты, спортсмены, которые занимаются различными видами единоборств. К счастью, у нас есть земля под эти цели в микрорайоне Аэродром, и мы будем эти проекты реализовывать, надеюсь, в том числе и при поддержке правительства Ленинградской области.

Важным для всех жителей является улучшение жилищных условий. Сегодня стоит на очереди по договорам социального найма 240 семей, по жилищным программам — 241. Мы активно работаем по признанию домов аварийными, чтобы можно было включить их в том числе в федеральную программу «Расселение аварийных домов». К сожалению, таковых много: в текущем году мы расселим два дома, признанных аварийными, — на улице Товарная-Балтийская, № 1 и на улице Карла Маркса, 39. Деньги предусмотрены, но пока только так точечно решаем этот очень непростой вопрос.

Для Гатчины важным остается функционирование и дальнейшее развитие системы образования. Учитывая наличие второй смены в школах № 1, № 9 и № 7, мы понимаем, что нам нужны новые школы. Отрадно, что до конца года будет получена вся документация и уже лицензирована новая школа № 12 в микрорайоне IQ на 825 мест. Мы там сейчас бываем часто, поскольку строители свое участие завершают, и очень важно понимать, какой будет эта школа по наполнению образовательного процесса. Понятно, что это будут и инженерные классы, и медицинский класс, и педагогические классы. Мы наполним эту школу теми направлениями, которые сегодня актуальны для Гатчины и для работодателей, имея в виду специфику предприятий: это и приборостроение, и строительный кластер, и предприятия военно-промышленного комплекса. Мы будем работать на завтрашний день! Есть проблема обеспечения кадрами во всех сферах в Гатчине, и мы должны заложить ту систему, которая обеспечит нам завтра, послезавтра четко решать кадровые вопросы.

Идет активное строительство школы на 1175 мест в микрорайоне Аэродром, мы тоже будем вместе с педагогическим сообществом, с родителями определять наполнение этой школы.

Мы должны до конца года завершить проектирование, строительство еще одной школы на 1175 мест на пересечении улиц Крупской и 7-й Армии, начнем строительство на следующий год пристройки к детскому саду № 13.

Конечно, планов по развитию социальной инфраструктуры много. Пока у нас не охвачена особым вниманием сфера культуры и дополнительного образования, поэтому мы весьма ограничены по количеству детей, которые могут прийти в эту сферу. Мы рассчитываем, что новые школы, которые мы будем запускать, будут работать в том числе и на систему дополнительного образования, когда у детей будет «школа полного дня», где они после уроков будут иметь возможность заняться своим любимым делом — музыкой, спортом, рисованием, и делать это непосредственно на школьной площадке. Для этого мы будем оборудовать соответствующие классы в этих школах.

Планов много, я хочу всех поблагодарить за нашу совместную работу в текущем году. То, что наработано на сегодняшний день, дает возможность чувствовать себя достаточно уверенно, дает возможность строить амбициозные планы на ближайшую перспективу.

Виктория Петриченко, выпускающий редактор телеканала ОРЕОЛ47:

— Вы не сказали про площадку «Юность».

Людмила Нещадим:

— Мы начнем реконструкцию площадки «Юность», у нас есть проектно-сметная документация, прошедшая экспертизу и имеющая положительное заключение. Мы с этим проектом заявлялись на федеральный конкурс в рамках «Комфортной городской среды», но не стали победителями, и значит, не получим федеральных средств. Но я к этому отнеслась философски, поскольку, с одной стороны, финансовая поддержка в 90-100 млн, конечно, была бы важной, но всегда с точки зрения реализации для участника, победителя федерального конкурса возникает много нюансов. Мы однозначно этот проект реализуем за счет собственных средств, хотя я рассчитываю, что поможет Ленинградская область. Проект финансово ёмкий, много предстоит сделать, и 2024-й — только начало. Важный проект, очень знаковое место для жителей города: хочется наполнить его активной жизнью, где найдут применение себе все возрастные категории.

Алена Рыбакова, главный редактор газеты «Уездные вести»:

— А почему Вы не уделили внимание культуре в своем докладе? Что в этом смысле Гатчине не хватает или что Гатчина собирается реализовать?

Людмила Нещадим:

— Сфера культуры сегодня не охвачена какими-то новыми проектами с точки зрения развития сети учреждений, к сожалению. Поэтому мы и испытываем нехватку мест и для детей, и для творческих коллективов. Имея Дом культуры, который сегодня представлен двумя площадками, кинотеатр «Победа», ЦТЮ, культура занимает традиционно значимое место в жизни горожан. Много у нас и творческих коллективов, и мероприятий. Если взять, например, 9 мая, то у нас мероприятия проходят на многих площадках, охватывая практически весь город. И День города тоже проходит на разных площадках. Я хочу поблагодарить руководителей наших учреждений культуры за их работу, за тот вклад, который они делают в комфорт жителей города. Нам есть, над чем работать.

Мы разрабатывали проект для строительства Центра творческого развития в микрорайоне Аэродром. Но исходя из возможностей бюджета, пока не продолжаем эту тему. В этом смысле нужно использовать, в первую очередь, те новые площадки учреждений образования, которые должны работать максимально на интересы детей, жителей. Это даст возможность расширить охват ребятишек разного возраста дополнительным образованием и развитием творческих коллективов.

Я предлагаю губернатору реализовать проект по строительству культурно-делового регионального центра в Гатчине: земля у нас есть, и мы понимаем, что область не располагает зданиями, которые бы давали возможность проведения мероприятий различного формата уровня федерального и регионального. У нас в регионе нет больших залов. Самые большие — гатчинский кинотеатр «Победа», Тосно и Горбунки. И самое главное — сегодня запрос на другой формат площадок, когда проводится много конференций, много форумов, много дискуссий. Это бы дало возможность использовать в течение всего года как раз различными творческими объединениями эти площадки. В моем представлении это должен быть целый комплекс зданий — типа регионального «Конгресс-холла»: тут же гостиница, точки общепита и весь набор сопутствующих услуг. Александр Юрьевич не отказывается от этой идеи. Конечно, я буду просить включить это мероприятие в план подготовки к 100-летию Ленинградской области: уже объявлено губернатором, что праздник будет проходить в Гатчине. Будем работать над этим.

Галина Паламарчук, генеральный директор «Гатчинского телевизионно-издательского комплекса «ОРЕОЛ-ИНФО»:

— В Гатчине утверждена комплексная схема организации дорожного движения. Сейчас, когда перекопали полгорода, мы меняем направление движения на улицах. И это правильно. Что мы будем делать в продолжение развития этой темы?

Людмила Нещадим:

— Новой комплексной схемой организации дорожного движения рекомендовано провести мероприятия по реконструкции улицы Сойту и рекомендовано строительство виадука над железнодорожными путями балтийского и варшавского направлений в районе Загвоздки. Это очень затратные инфраструктурные проекты, но это дало бы возможность разгрузить город. Проспект 25 Октября — основная магистраль Гатчины, которая обеспечивает трансфер из одного микрорайона в другой. Комплексная схема — это обоснование необходимости проведения этих мероприятий, и это было очень важно сделать, теперь нужно заниматься и находить финансирование. И самое главное — получить добро, в том числе от РЖД.

Вопрос этого номера: **Гатчина — столица Ленинградской области — в эти выходные принимает поздравления с днем города. Замечаете ли вы изменения, которые происходят в нашем городе? Какие ожидания у вас есть в связи со столичным статусом?**

Вопрос следующего номера: **Как вы относитесь к наставничеству? Испытываете ли вы желание поделиться своими навыками, умениями с молодыми? Когда к вам на практику приходят будущие специалисты, вы стремитесь им помочь, чему-то научить или нагружаете нелюбимой работой? Вспоминаете ли вы своих наставников, которые помогли вам с выбором профессии?**

РАЗМЫШЛИЗМЫ

Член Союза писателей

Александр Ладуров: «Город — это люди, чаяния которых создают неповторимую ауру его судьбы»

Обыватели делят творческих людей на категории по их способностям, которые, по сути, являются лишь инструментом, купленным в магазине, приобретённым в школе или институте. На деле, все мы различаемся искренностью по отношению к правде. Достала ваша правда: 5 лет или 1 год ждала принца, а теперь всё — мне замуж выходить надо. Ну, раз надо, так надо — в день рождения городу дифирамбы петь…

А мы поступим иначе: я скажу свою правду, вы — свою, а истина будет где-то рядом.

Есть места, вошедшие в историю с определённым оттенком, который не смоешь никакими синтетическими средствами. Одесса — город юмора, Саратовская область — российская Вандея, удержанная от революционных событий губернатором Петром Столыпиным, которого безграмотные люди называют реформатором. Им в школе, видимо, не сказали про «столыпинские галстуки». Гатчина — имперский город. Он насквозь пропитан лояльностью к действующей власти. И если Санкт-Петербург в начале 20 века избавился от наследия Петра I, то наш город до сих пор буквально укутывает смок верноподданичества и не даёт его жителям свободно дышать. Это проявляется буквально во всём. С самого раннего утра гатчинцы, бегут из города… на работу в Северную Пальмиру. И дело не только в деньгах, а, в первую очередь, в качестве работодателей. Наши городские проигрывают питерским в человеческом отношении к людям. Не последнюю роль в этом играет имперское чванство, которое сегодня активно культивируется действующей властью. Создаётся ощущение, что руководство города разочаровалось в возможности создать великое будущее и строит великое прошлое. И столичный статус Гатчины абсолютно не изменил вектор направленности муниципальной власти.

Пока в Гатчине нет столичного размаха, но есть люди с нормальными амбициями

Возможно, это от векового преклонения перед традициями. В этом отношении у нас уникальный город: комитет культуры традиционно уже много лет существует отдельно от культуры. А так хочется, чтобы в комитете культуры не закрывались двери и гуляли сквозняками творческие люди. Да, что там комитет культуры, если сами творческие люди разобщены до такой степени, что в пору, как в лесу, кричать «Ау». Печатаемся в Питере, выступаем с концертами там же. А у себя? Здесь НИЗЯ…

Всем известно, что Париж, как паровой котёл, постоянно бурлит. В Гатчине, с её нарисованным на холсте очагом, вода в котелке общественной жизни постоянно холодная. Кстати, и тишина в нашем городе особенная, полная ненужной суеты. А вот в Павловске тишина гротескно-театральная. Там нет метро, но кажется, что весь транспорт движется глубоко под землёй, не беспокоя жителей. Оно и понятно, Павловск — провинциальный город, а Гатчина — столичный.

В чём это проявляется? При наличии собственного института — поступают в другие. Исторически чистый и зелёный город пригрел на объездной дороге зловонную свалку, с каждым годом всё больше походящую на Эверест. Город задыхается не только от обывателей, но и от продуктов их жизнедеятельности. И это правда, на которую ваш покорный слуга имеет право, поскольку любит этот город, в который пророс всеми фибрами своей души. В этом городе громадный людской потенциал, который не ценит действующая власть.

Недавно кто-то сломал колышек, к которому была привязана яблоня, посаженная мною в этом году в нашем дворе, а кто-то снова забил его на место и заботливо привязал тоненький ствол. Значит, не всё потеряно и есть надежда — увидеть плоды наших усилий.

Город ушёл от позорных табличек «По газонам не ходить» и «Здесь не парковатся». Тропинки, вразрез с пожеланиями руководства, перестали формировать квадратно-гнездовым способом: пусть люди ходят там, где удобно, а машины ставят поблизости. Стоило немного подвинуть зелёную зону дворов, и работникам полиции нет нужды штрафовать водителей, живущих в этих домах. Ведь это наши водители, наши дворы, которые многие из нас стараются украсить посаженными деревьями и кустами. Детские площадки стали более яркими и функциональными. Самое время вернуть во дворы утраченные в перестроечное время лавочки, где можно с удобством посидеть. И пусть заново насилует гитары молодёжь, а пенсионеры стучат костяшками домино.

Пусть жизнь врывается в наши поры всем своим многоголосием: это создаёт комфортную среду обитания. Подошёл к «умной» остановке, а там прописано время прибытия нужного вам автобуса. Есть у людей потребность прокатится на велосипедах или просто пробежаться — будьте добры на специальные маршруты в микрорайоне Аэродром. Самое интересное, что и открытые велосипедные маршруты, и ограниченный для посещений гатчинский парк, и единственная транспортная артерия города — одна и та же муниципальная власть, а, по сути, мы с вами.

Пока в Гатчине нет столичного размаха, но есть люди с нормальными амбициями: повесить кормушку для птиц, припарковаться так, чтобы не мешать прохожим, поприветствовать соседей и просто наслаждаться аурой родного города, который мы любим со всеми его недостатками, поскольку они неразрывно связаны с нашими собственными.

Поздравляя город, мы адресуем самые искренние слова вам, дорогие жители. Без вашего участия не обходится ничто в этой жизни. В ваших силах творить и созидать, пусть неправильно, вразрез с традициями, главное, чтобы так, как вам хочется. Вера в человека с большой буквы облагораживает не только город, но и каждого из нас!

к.ф.н., доцент ГИЭФПТ, член-корреспондент Петровской Академии наук и искусств

Геннадий Норкин: «Предлагаю установить памятник крестьянской семье Онцифоровых»

Вопрос об ожиданиях в связи со столичным статусом Гатчины, конечно, интересный. Но, почему-то сразу вспоминается грустная мысль: «Мечтать не вредно…». Люди, от которых зависит облик города, живут по принципу: «Можем мы и сами шевелить усами».

Вдруг кто-то прислушается к мнению немолодого гатчинца, который любит свой город. Предположу, что в слове «столица» зашифровано указание на то, что в нашем городе должно быть сто лиц, то есть 100 памятников с лицами людей, которые добыли славу Гатчине.

Все познается в сравнении. В нашей стране есть ставшая знаменитой всего лишь за 20 лет столица Республики Марий Эл — Йошкар-Ола. В этом городе поставлены памятники всем известным в республике людям — Кириллу и Мефодию, Пушкину и Онегину, герцогу Моро, Рембранту, Лоренцо Медичи, Царю Федору Ивановичу, Императрице Елизавете Петровне, Гоголю, Патриарху Алексею II, Богородице, архангелу Гавриилу, Петру и Февронии (с крамольной надписью «Жены, повинуйтесь своим мужьям, как Господу»). И, наконец, самый скандальный памятник — принцу Ренье и американской актрисе Грейс Келли. Это только часть длинного списка. А еще построены 2 башни — копии башен Московского Кремля и 2 квартала зданий, воспроизводящих города средневековой Европы. С моей точки зрения, это перебор и эклектика. Но в этот город едут тысячи туристов со всей страны!

В Гатчине за этот период появились замечательные памятники — народному императору Александру Ш, композитору и дирижеру Михаилу Ипполитову-Иванову, буквально на днях открылся долгожданный памятник Александру Куприну, запечатлены в камне его питомцы — собака Сапсан и кошка Ю-Ю. Планируется установка монумента основоположнику российской педагогики Константину Ушинскому.

Но раньше Гатчины памятник Александру III поставили в Крыму. Раньше, чем в Гатчине, в Москве поставлен памятник Ипполитову-Иванову и там же установлен памятник Ушинскому, есть памятник великому педагогу и в СПб. Почему Гатчина, как неуспевающий школьник, повторяет то, что сделали другие? Неужели не настало время проявить оригинальность и креативность, а может быть, даже гениальность?

В мире сотни тысяч памятников, но лишь единицы становятся символами эпохи: «Медный всадник» Фальконе, олицетворяющий великие реформы Петра I, «Рабочий и колхозница» Веры Мухиной, ставшие символом социалистической эпохи. Хотелось бы в Гатчине иметь монумент, вызывающий удивление всего мира. Предлагаю установить памятник простой крестьянской семье Онцифоровых — это самые первые жители Гатчины (Хотчины), вошедшие в историю. Кстати, в Йошкар — Оле воздвигнут памятник первому воеводе, а мы, нарушая вековые традиции, наконец-то, отдадим дань уважения простым людям, на которых всегда держалась страна. И обязательно в этом мемориальном комплексе должны быть огромные гранитные цифры 1499 — начало великого исторического пути Гатчины. А то в моей любимой газете «Гатчина-Инфо» утверждается, что Гатчине 227 лет. На самом деле, Гатчина средневековый город, имеющий за плечами более пяти столетий.

В слове «столица» зашифровано указание на то, что в нашем городе должно быть сто лиц, то есть 100 памятников с лицами людей, которые добыли славу Гатчине

Еще один удивительный и странный факт. Вы не найдете в Гатчине памятного знака о том, что город, а точнее, Гатчинский дворец, внесены ЮНЕСКО в список объектов всемирного культурного наследия. ЮНЕСКО — структура Организации Объединенных Наций. В этом списке Гатчина рядом с Римом, Парижем, Москвой, Санкт-Петербургом. Такой знак есть в Казани, а мы почему-то делаем из этого тайну.

А почему в Гатчине нет памятника легендарному Григорию Орлову? Григорий Григорьевич — боевой генерал, не покинувший поле боя после трех тяжелейших ранений, один из главных завоевателей причерноморских земель, которые сегодня Россия в тяжелейших боях возвращает. Орлов как владелец Гатчинских земель начал строительство дворца, который Павел I только перестраивал. За победу над эпидемией холеры в Москве Екатерина Великая с помощью великого архитектора А.Ринальди, воздвигла в честь своего фаворита триумфальную арку (Орловские ворота) с надписью «Орловым от беды избавлена Москва». Эти ворота еще называются Гатчинскими. Григорий Григорьевич уважал науки, и без его поддержки Ломоносов не стал бы «русским университетом».

В Гатчине живет талантливый скульптор Валерий Шевченко. По инициативе директора Гатчинского музея истории военной авиации Геннадия Панева, скульптор работает над бюстом основоположника российской авиации, начальника Гатчинской офицерской воздухоплавательной школы генерал-лейтенанта Александра Кованько. В планах Валерия Шевченко и Геннадия Панева барельефы великих летчиков, летавших в гатчинском небе, Петра Нестерова, Валерия Чкалова, авиаконструктора Игоря Сикорского и др. Работы скульптора будут размещены в музее, который уже является весомым вкладом в столичный статус Гатчины. Убежден, что бюст Александра Кованько, а может быть, памятник в полный рост, отлитый в бронзе, должен занять почетное место не только в музее, но и в центре Гатчины. Для этого, по-видимому, нужна поддержка руководства города и области. В России нет памятника отцу русской авиации, первому в истории человечества авиационному генералу — это вопиющая несправедливость.

Разумеется, столичный статус Гатчины определяется не только величественными памятниками. На вопрос газеты ответили в анкете мои студенты, которые горды тем, что учатся в столичном городе. Молодежь еще не скована в своих мечтах рамками финансового реализма, поэтому хотят линию метро до СПб (может быть, они верят в безграничные возможности губернатора Ленинградской области А.Дрозденко). Более реалистично мыслящие студенты хотели бы, чтобы автобусы ходили чаще. Увидев два преображенных здания на Въезде, решили, что неплохо бы провести «рестайлинг» остальных зданий в городе. Еще ребята убеждены, что столица должна иметь большой театр. На мое замечание, что Большой театр уже есть в Москве, ответили, что пусть в Гатчине будет «Огромный театр». Несколько лет тому назад в Гатчине был заложен камень на месте будущего театра. Судьба камня мне неизвестна, а вот здания театра точно нет. Еще студенты справедливо заметили, что в обычном городе может быть институт, а в столичном — обязательно университет. Высотное, современное из стекла и стали здание университета, расположенное на въезде в столицу, могло бы стать архитектурной доминантой Гатчины, символом устремленности города в 21 век. В Гатчину сегодня едут учиться молодые люди из СПб и даже с Дальнего Востока. Как преподаватель полностью поддерживаю своих студентов. А еще ребята хотели бы более яркого освещения улиц и дворов: ходить по вечерам страшновато, пишут студенты. Приезжие студенты удивлены тому, что до сих пор не восстановлен прекрасный католический костел. И, последнее: студенты убеждены, что столица должна иметь фонтан и желательно цветомузыкальный!

От себя добавлю, что фонтан должен быть из черного мрамора и носить название Исаак Шварц, в честь композитора мирового уровня. Буду счастлив, если хоть что-то из этих ожиданий будет претворено в жизнь.

**** Для участия в рубрике следует прислать или принести в редакцию свое короткое биографическое досье, фотографию и ответ на вопрос. В электронном виде ждем Ваши «РазмышлизМЫ» на E-mail: oreol47@mail.ru и в группе ВКонтакте: vk.com/gatchinainfo.***

ЧЕТВЕРГ

05:00 «Доброе утро» 0+
09:00, 12:00, 15:00, 18:00, 03:00 Новости
09:20 «АнтиФейк» 16+
10:00 «Жить здорово!» 16+
10:50, 12:15, 17:00, 18:30 «Информационный канал» 16+
15:15 «Давай поженимся!» 16+
16:05 «Мужское / Женское» 16+
19:55 «Куклы наследника Тутти» 16+
21:00 Время
22:00 Т/с «Угрюм-река» 16+
23:00 «Большая игра» 16+
00:00 Подкаст.Лаб «Собрались с мыслями» 16+
00:45 Подкаст.Лаб «Жизнь замечательных» 16+
01:25 Подкаст.Лаб «Легкие деньги» 16+
02:05 Подкаст.Лаб «Космические истории» 16+
02:45, 03:05 Подкаст.Лаб «Триггеры» 16+
03:25 Подкаст.Лаб «Антропология» 16+
04:00 Подкаст.Лаб «20 лет спустя» 16+

05:00, 09:30 «Утро России»
09:00, 14:30, 21:05 Вести. Местное время
09:55 «О самом главном» Ток-шоу 12+
11:00, 14:00, 16:00, 20:00 Вести
11:30, 17:30 «60 Минут» Ток-шоу 12+
14:55 «Наши» 12+
16:30 «Малахов» 16+
21:20 Т/с «Спасская 2» 16+
23:25 «Вечер с Владимиром Соловьёвым» 12+
02:05 Т/с «Тайны следствия» 16+
03:45 Т/с «Семейный детектив» 12+

05:00, 09:00, 13:00, 17:00 «Известия» 16+
05:30, 06:20, 07:20, 08:25, 09:30, 10:15, 11:20, 12:20, 13:30, 13:55, 15:00, 16:00 Т/с «Глухарь. Возвращение» 16+
08:35 «День ангела» 0+
17:30, 18:15, 19:05, 19:45, 20:40, 02:35, 03:15 Т/с «След» 16+
21:25 Т/с «Свои 6» 16+
22:20, 23:10 Т/с «Свои 2» 16+
00:00 «Известия. Итоговый выпуск» 16+
00:30, 01:15, 02:00 Т/с «Свои 5» 16+
03:55 Т/с «Прокурорская проверка» 16+

04:50 Т/с «Улицы разбитых фонарей» 16+
06:30 «Утро. Самое лучшее» 16+

21 сентября

08:00, 10:00, 13:00, 16:00, 19:00, 23:35 Сегодня
08:25, 10:35 Т/с «Пёс» 16+
13:25 «Чрезвычайное происшествие» 16+
14:00 «Место встречи» 16+
16:50 «За гранью» 16+
17:55 «ДНК» 16+
20:00 Т/с «Первый отдел» 16+
22:15, 00:00 Т/с «Напарники» 16+
00:55 «Поздняков» 16+
01:05 «Мы и наука. Наука и мы» 12+
01:55 Т/с «Глаза в глаза» 16+

07:00 «Однажды в России. Спецдайджесты 2023» 16+
09:00 Т/с «Интерны» 16+
16:00 Т/с «Полицейский с Рублевки» 16+
19:30 Т/с «Иванько» 16+
21:00 Т/с «Первокурсницы» 16+
22:00 Т/с «Однажды в России» 16+
23:00 Х/ф «Бабки» 16+
00:10 Х/ф «Родители строгого режима» 12+
01:50 «Импровизация. Команды» 16+
03:30 Шоу «Студия «Союз» 16+
05:00 «Импровизация» 16+

06:00, 14:10 «Игра миллионов» 12+
06:30 Футбол. МЕЛБЕТ-Первая Лига. Обзор тура 6+
07:00, 10:00, 12:50, 14:40 Новости
07:05, 15:15, 19:15, 00:00 Все на Матч! 12+
10:05, 12:30 Специальный репортаж 12+
10:25 «Легендарные клубы» 12+
11:25 Футбол. Лига чемпионов. Обзор 6+
12:55 «Есть тема!» 16+
14:45, 05:30 «Большой хоккей» 12+
16:00 Футбол. FONBET Кубок России. Обзор 6+
17:00 Футбол. FONBET Кубок России. «Оренбург» – «Факел» (Воронеж) 6+
19:30 Футбол. Лига Европы. ЛАСК (Австрия) – «Ливерпуль» (Англия) 6+
21:45 Футбол. Лига Европы. «Аякс» (Нидерланды) – «Марсель» (Франция) 6+
00:55 Футбол. Лига Европы. «Рейнджерс» (Шотландия) – «Бетис» (Испания) 6+
02:55 Борьба. Чемпионат мира 12+
03:25 Футбол. Чемпионат Бразилии. «Гремио» – «Палмейрас» 6+

06:00 «Настроение»
08:15 «Доктор И...» 16+

Приём частных бесплатных объявлений по телефону 930-33

08:50 Х/ф «Московский романс» 12+
10:55 Д/ф «Актёрские судьбы. Валентина Токарская и Евгений Весник» 16+
11:30, 14:30, 17:50, 22:00 События 16+
11:50 Х/ф «Одноклассники смерти» 12+
13:40, 05:20 «Мой герой. Лариса Рубальская» 12+
14:50 «Город новостей» 16+
15:00, 03:15 Т/с «Котейка» 12+
16:55 Д/ф «Закулисные войны. Юмористы» 16+
18:15 Х/ф «Танцы в темноте» 12+
22:35 «10 самых... Под чужую фонограмму» 16+
23:10 Д/ф «Актёрские драмы. Риск – благородное дело» 16+
00:00 События. 25-й час 16+
00:30 «Петровка, 38» 16+
00:45 Д/ф «Следствие ведет КГБ. Чёрный крест Пеньковского» 16+
01:25 Д/ф «Сломанные судьбы» 16+
02:05 Д/ф «Мария Спиридонова. Одна ночь и вся жизнь» 12+
02:50 «Осторожно, мошенники!» 16+
04:40 «Короли эпизода. Евгений Шутов» 12+

05:00, 18:00, 02:30 «Самые шокирующие гипотезы» 16+
06:00 «С бодрым утром!» 16+
08:30, 12:30, 16:30, 19:30, 23:00 Новости 16+
09:00 Д/п «Засекреченные списки» 16+
11:00 «Как устроен мир» 16+
12:00, 16:00, 19:00 «Информационная программа 112» 16+
13:00, 23:30 «Загадки человечества» 16+
14:00 «Невероятно интересные истории» 16+
15:00 «Неизвестная история» 16+
17:00, 03:20 «Тайны Чапман» 16+
20:00 Х/ф «Пассажиры» 16+
22:15 «Смотреть всем!» 16+
00:30 Х/ф «Крио» 16+

05:00, 02:40 Т/с «Школа выживания от одинокой женщины с тремя детьми в условиях кризиса» 12+
07:05 Мультфильмы 6+
08:50 «Рожденные в СССР. Арно Бабоджанян» 16+
09:20 Д/ф «Независимость. Миссия выполнима» 16+
10:00, 13:00, 16:00, 18:30, 02:15 Новости
10:10, 13:15 «Дела судебные. Деньги верните!» 16+
11:05, 14:10, 16:15 «Дела судебные. Битва за будущее» 16+
12:00, 15:05 «Дела судебные. Новые истории» 16+
16:40 «Мировое соглашение» 16+
18:50 «Игра в кино» 16+
21:40 «Назад в будущее» 16+
22:30 Всемирные игры разума 16+
23:05 Х/ф «Суета сует» 6+
00:40 «Наше кино. История большой любви» 16+
01:05 Х/ф «Подкидыш» 0+
02:30 «[Не]Фантастика» 12+

05:10, 12:35, 13:25, 15:05, 15:25, 17:15, 03:10 Т/с «Братство десанта» 16+
07:00 «Сегодня утром» 12+
09:00, 13:00, 17:00, 19:00 Новости дня 16+
09:15, 21:00 «Открытый эфир» Ток-шоу 16+
11:00 Х/ф «Судьба резидента. Западный шлейф» 12+
15:00 Военные новости 16+
18:00 Д/с «Битва оружейников. Ударные вертолеты. Ми-28 против АН-64» 16+
18:50 Специальный репортаж 16+
19:55 «По горячим следам» 16+
20:10 «Код доступа» 12+
22:45 «Между тем» 12+
23:15 Д/с «Двенадцать кремлей России» 12+
23:45 Т/с «Рожденная революцией» 12+
03:00 Д/с «Оружие Победы» 12+

06:00, 05:50 «Ералаш» 0+
06:55, 05:20 Мультфильмы 0+
07:25 М/с «Простоквашино» 0+
07:40 М/с «Ну, погоди! Каникулы» 6+
08:00, 18:00, 19:00, 19:30 Т/с «Папины дочки. Новые» 16+
09:00 «Уральские пельмени. Смехbook» 16+
10:20 М/ф «Огрики» 6+
12:05 Х/ф «Мой друг дельфин Эхо» 12+
14:00 Х/ф «Мой любимый динозавр» 6+
15:55 Х/ф «Заколдованная пещера» 16+
20:00 Х/ф «Пираты Карибского моря. Мертвецы не рассказывают сказки» 16+
22:35 Х/ф «Миссия невыполнима. Племя изгоев» 16+
01:15 Х/ф «Миссия невыполнима 2» 16+
03:20 Т/с «Папины дочки» 16+
05:10 «6 кадров» 16+

06:00, 09:15 «Утренние гадания» 16+
06:15, 03:15 Мультфильмы 0+
06:30, 01:45 Т/с «Мистер Ошибка» 16+
08:15, 16:45 Т/с «Слепая» 16+
09:30, 15:00 Д/с «Гадалка» 16+
11:15 «Знаки судьбы» 16+
12:20 «Мистические истории» 16+
13:30 Д/с «Старец» 16+
18:30 Т/с «СуперИвановы» 16+
20:30 Т/с «Заключение» 16+
22:45 Х/ф «Астрал» 16+
00:45 Т/с «Императрица Ки» 16+

06:30, 07:00, 08:10, 10:00, 12:30, 17:00, 19:30 Новости культуры
06:35 «Пешком...» Москва Вахтангова
07:15, 15:10 Д/ф «Легендарные замки. Нойшванштайн»
08:15 «Жизнь и судьба»
08:35 Т/с «Ольга Сергеевна»
10:15 «Наблюдатель»
11:10, 00:20 XX век. «Вспоминая Раневскую»
12:45 Новости. Подробно. Театр
13:00 Д/ф «Престольный праздник. Рождество Пресвятой Богородицы»
13:45, 22:20 Х/ф «Сослуживцы»
14:50, 23:25 «Три минуты тишины»
14:55 Цвет времени. Караваджо
16:10 «2 Верник 2»
17:15 Пряничный домик. «Волшебная Коломна»
17:40, 01:40 XVII Международный конкурс имени П. И. Чайковского. Лауреаты
19:00 Д/ф «Вначале было дело... или История русской промышленности»
19:45 «Главная роль»
20:05 Открытая книга. Вера Богданова «Сезон отравленных плодов»
20:35 «Спокойной ночи, малыши!»
20:50 Д/ф «Королевство кривых зеркал. Королю всё прилично!»
21:35 «Энигма. Херман Корнехо»
23:30 Д/ф «Легендарные замки. Верхний Кёнигсбург»

06:30, 05:45 «По делам несовершеннолетних» 16+
07:30 «Давай разведёмся!» 16+
08:30, 02:40 «Тест на отцовство» 16+
10:40, 23:15 Д/с «Понять. Простить» 16+
11:45, 00:25 Д/с «Порча» 16+
12:55, 01:20 Д/с «Знахарка» 16+
13:30, 01:45 Д/с «Верну любимого» 16+
14:05, 02:15 Д/с «Голоса ушедших душ» 16+
14:40, 04:20 Д/с «Преступления страсти» 16+
19:00 Х/ф «Подмосковная кадриль» 16+

ПЯТНИЦА

05:00 «Доброе утро» 0+
09:00, 12:00, 15:00, 18:00 Новости
09:20 «АнтиФейк» 16+
10:00 «Жить здорово!» 16+
10:50, 12:15, 17:00 «Информационный канал» 16+
15:15 «Давай поженимся!» 16+
16:05 «Мужское / Женское» 16+
18:40 «Человек и закон» 16+
19:45 «Поле чудес» 16+
21:00 Время
21:45 «Голос. Уже не дети» 12+
23:45 Х/ф «Фаворитка» 18+
02:00 Подкаст.Лаб «Не лыком шиты» 16+
02:40 Подкаст.Лаб «Антропология» 16+
03:15 Подкаст.Лаб «Мелодии моей жизни» 16+
03:55 Подкаст.Лаб «АстроУмные» 16+
04:30 Подкаст.Лаб «Повара на колесах» 16+
05:05 Подкаст.Лаб «Обязательно к прочтению» 16+

05:00, 09:30 «Утро России»
09:00, 14:30, 21:15 Вести. Местное время
09:55 «О самом главном» Ток-шоу 12+
11:00, 14:00, 16:00, 20:00 Вести
11:30, 17:30 «60 Минут» Ток-шоу 12+
14:55 «Судьба человека с Борисом Корчевниковым» 12+
16:30 «Прямой эфир» 16+
21:30 «Ну-ка, все вместе!» 12+
00:10 «Истории Большой Страны» 12+
01:10 Х/ф «Куклы» 12+

05:00, 09:00, 13:00, 17:00 «Известия» 16+
05:30, 06:20, 07:10, 08:05 Х/ф «Сильнее огня» 16+
09:30, 10:30, 11:30, 12:30, 13:30, 14:05, 15:05, 16:05 Т/с «Глухарь. Возвращение» 16+
17:30, 18:20, 19:25, 20:40 Т/с «След» 16+
21:25 Т/с «Свои 6» 16+
22:20, 03:05, 03:45, 04:20 Т/с «Свои 2» 16+
23:10 «Светская хроника» 16+
00:15 Д/с «Они потрясли мир. Сергей Бодров. Герой вне времени» 16+
01:05 Д/с «Они потрясли мир. Маргарита Терехова. Любовью оскорбить нельзя» 16+

22 сентября

01:50, 02:25 Т/с «Свои 5» 16+

04:50 Т/с «Улицы разбитых фонарей» 16+
06:30 «Утро. Самое лучшее» 16+
08:00, 10:00, 13:00, 16:00, 19:00 Сегодня
08:25 Д/с «Мои университеты. Будущее за настоящим» 6+
09:25, 10:35 Т/с «Пёс» 16+
13:25 «Чрезвычайное происшествие» 16+
14:00 «Место встречи» 16+
16:50 «ДНК» 16+
17:55 «Жди меня» 12+
20:00 Т/с «Первый отдел» 16+
22:00 Т/с «Напарники» 16+
00:00 «Своя правда» 16+
01:45 «Квартирный вопрос» 0+
02:40 Т/с «Агентство скрытых камер» 16+
03:10 Т/с «Глаза в глаза» 16+

07:00 «Однажды в России. Спецдайджесты 2023» 16+
09:00 Т/с «Интерны» 16+
15:30 Т/с «Иванько» 16+
17:50 «Лига городов» 16+
20:00 «Комеди Клаб» 16+
23:00 «Stand up» 18+
00:00 Скетчком «Бородач» 16+
01:55 «Импровизация. Команды» 16+
03:30 Шоу «Студия «Союз» 16+
05:05 «Импровизация» 16+

06:00 «Игра миллионов» 12+
06:30 «Третий тайм» 12+
07:00, 10:00 Новости
07:05, 00:00 Все на Матч! 12+
10:05 «Небесная грация» 0+
10:25 «Легендарные клубы» 12+
10:55, 01:30, 02:45 Пляжный футбол. OLIMPBET Кубок России. 1/4 финала 0+
12:15 «Есть тема!» 16+
13:30 Гольф. Кубок Лиги Ставок. Финал 0+
15:30 Смешанные единоборства. One FC 16+
19:25 Футбол. МЕЛБЕТ-Первая Лига. «КАМАЗ» (Набережные Челны) – «Торпедо» (Москва) 6+
21:30 Смешанные единоборства. АСА. Михаил Долгов против Ибрагима Магомедова 16+
01:00 Борьба. Чемпионат мира 12+

Рекламная служба газеты «Гатчина-ИНФО»: 930-33, 8-921-309-33-00, oreol-reklama@mail.ru

04:00 Бокс. Bare Knuck1e FC. Лоренцо Хант против Криса Камоцци 16+

06:00 «Настроение»
08:10 Х/ф «Дело № 306» 12+
09:50 Х/ф «Любит – не любит» 16+
11:30, 14:30, 17:50 События 16+
11:50 Х/ф «Одноклассники смерти» 12+
13:45, 05:05 «Мой герой. Евгения Игумнова» 12+
14:45 «Город новостей» 16+
15:00 Х/ф «Золотая парочка» 12+
16:55 Д/ф «Закулисные войны. Театр» 16+
18:05 Х/ф «Золотой транзит» 16+
20:05 Х/ф «Опасный круиз» 12+
22:00 «В центре событий» 16+
23:00 «Хорошие песни» 12+
00:20 Х/ф «Разные судьбы» 12+
02:00 «Петровка, 38» 16+
02:15 Х/ф «Можете звать меня папой» 12+
03:55 Д/ф «Сломанные судьбы» 16+
04:35 «10 самых... Под чужую фонограмму» 16+

05:00, 04:50 «Самые шокирующие гипотезы» 16+
06:00 «С бодрым утром!» 16+
08:30, 12:30, 16:30, 19:30 Новости 16+
09:00 «Документальный проект» 16+
11:00 «Как устроен мир» 16+
12:00, 16:00, 19:00 «Информационная программа 112» 16+
13:00 «Загадки человечества» 16+
14:00 «Невероятно интересные истории» 16+
15:00 Д/п «Засекреченные списки» 16+
17:00 «Главные тайны мира» 16+
20:00 Х/ф «Бог грома» 16+
22:00 Х/ф «Соломон Кейн» 18+
00:00 Музыкальный проект «Соль» 16+
01:00 Х/ф «Форрест Гамп» 16+
03:20 Х/ф «Призрак» 16+

05:00 Т/с «Школа выживания от одинокой женщины с тремя детьми в условиях кризиса» 12+
07:05, 00:50 «Наше кино. История большой любви» 16+
08:10, 11:05, 14:10, 16:15 «Дела судебные. Битва за будущее» 16+
09:05, 12:00, 15:05 «Дела судебные. Новые истории» 16+
10:00, 13:00, 16:00, 18:30 Новости
10:10, 13:15 «Дела судебные. Деньги верните!» 16+
16:40 «Мировое соглашение» 16+
18:50 «Миллион за 5 минут» 16+
19:35 Х/ф «Суета сует» 6+
21:15 Х/ф «Частный детектив, или операция «Кооперация» 12+
23:10 Х/ф «Баллада о доблестном рыцаре Айвенго» 12+
01:40 Х/ф «Девушка с характером» 0+
03:05 Х/ф «Светлый путь» 0+
04:40 Мультфильмы 6+

04:50 Т/с «Братство десанта» 16+
06:30 Х/ф «День свадьбы придется уточнить» 12+
09:00, 13:00, 17:00, 19:00 Новости дня 16+
09:20, 13:25 Х/ф «Марш-бросок. Охота на «Охотника» 16+
14:15, 15:05, 17:15 Т/с «Старое ружье» 16+
15:00 Военные новости 16+
19:40 Д/с «Загадки века с Сергеем Медведевым» 12+
20:30 «Скрытые угрозы» 16+
21:20 Специальный репортаж 16+
22:00 «Здравствуйте, товарищи!» 16+
23:00 «Музыка+» 12+
00:25 Т/с «Рожденная революцией» 12+
03:30 Д/ф «Иван Черняховский. Загадка полководца» 12+
04:20 Д/ф «Легендарные самолеты. Ту-104. Турбулентность ясного неба» 16+

06:00, 05:50 «Ералаш» 0+
06:55, 05:20 Мультфильмы 0+
07:25 М/с «Простоквашино» 0+
07:40 М/с «Ну, погоди! Каникулы» 6+
08:00 Т/с «Папины дочки. Новые» 16+
09:00 «Большой побег» 16+
11:35 «Уральские пельмени. Смехbook» 16+
12:10, 20:00, 21:30 Шоу «Уральских пельменей» 16+
23:00, 00:05 «Импровизаторы» 16+
01:10 Х/ф «Миссия невыполнима 3» 16+
03:15 Т/с «Папины дочки» 16+
05:10 «6 кадров» 16+

06:00, 09:00 «Утренние гадания» 16+
06:15, 01:30 Т/с «Мистер Ошибка» 16+
08:00, 15:30 Т/с «Слепая» 16+
09:15 «Секреты здоровья» 16+
09:30 Д/с «Гадалка» 16+
11:15 «Знаки судьбы» 16+
12:20 «Мистические истории» 16+
13:30 Д/с «Старец» 16+
14:30 «Вернувшиеся» 16+
17:15 «ЭкстраТакси» 16+
19:45 Х/ф «Пещера» 18+
21:45 Х/ф «Хищные воды: Западня» 16+
23:45 Х/ф «Некромант» 16+
03:45 Мультфильмы 0+

06:30, 07:00, 08:10, 10:00, 12:30, 17:00, 19:30 Новости культуры
06:35 «Пешком...» Москва щедрая
07:15, 15:20 Д/ф «Легендарные замки. Верхний Кёнигсбург»
08:15 «Жизнь и судьба»
08:50 Х/ф «Третий в пятом ряду»
10:15 Х/ф «Композитор Глинка»
12:00 Открытая книга. Вера Богданова. «Сезон отравленных плодов»
12:45 Власть факта. «Кристалл роста»
13:30 Д/с «Первые в мире. Сикорский»
13:45 Х/ф «Сослуживцы»
14:50, 22:55 «Три минуты тишины»
14:55 «Гении и злодеи. Алексей Лосев»
16:20 «Энигма»
17:15 Письма из провинции. Соловки
17:40 Д/ф «Клавдия Еланская. Свой голос»
18:20 «Билет в Большой»
19:00 Д/ф «Вначале было дело... или История русской промышленности»
19:45, 01:50 Искатели. «Завещание купца Шлыкова»
20:30 Линия жизни. Марьяна Лысенко
21:25 Х/ф «Мимино»
23:00 «2 Верник 2»
00:10 Х/ф «На берегу мечты»
02:35 М/ф для взрослых «Бедная Лиза»

06:30 «По делам несовершеннолетних» 16+
07:30 «Давай разведёмся!» 16+
08:30, 02:45 «Тест на отцовство» 16+
10:40, 23:25 Д/с «Понять. Простить» 16+
11:45, 00:35 Д/с «Порча» 16+
12:55, 01:30 Д/с «Знахарка» 16+
13:30, 01:55 Д/с «Верну любимого» 16+
14:05, 02:20 Д/с «Голоса ушедших душ» 16+
14:40, 04:25 Д/с «Преступления страсти» 16+
19:00 Х/ф «Холодное блюдо» 12+
23:10 «Уют за 15 минут» 16+
06:00 «6 кадров» 16+
06:20 Х/ф «Муж на час» 12+

СУББОТА

06:00 «Доброе утро. Суббота» 0+
09:00 «Умницы и умники» 12+
09:45 «Слово пастыря» 0+
10:00, 12:00, 18:00 Новости
10:15 «Наше всё» 12+
11:05 «ПроУют» 0+
12:15 «Поехали!» 12+
13:10 Концерт к 80-летию Муслима Магомаева 12+
14:55 Х/ф «Школьный вальс» 12+
16:50 Д/ф «Сергей Пускепалис. Когда меня не будет...» 12+
18:20 «Сегодня вечером» 16+
19:55 «Кто хочет стать миллионером?» 12+
21:00 Время
21:35 Д/ф «Сергей Пускепалис. А у нас во дворе... Прерванный сезон» 16+
23:35 Концерт в Лужниках. «Баста» 12+
01:20 Подкаст.Лаб «Неформат» 16+
02:00 Подкаст.Лаб «Психика» 16+
02:40 Подкаст.Лаб «Произвольная программа» 16+
03:20 Подкаст.Лаб «Пусть не говорят, пусть читают» 16+
03:55 Подкаст.Лаб «Свидетели Эйзенштейна» 16+
04:30 Подкаст.Лаб «Все хотят летать» 16+
05:05 Подкаст.Лаб «Креативные индустрии» 16+

05:00 «Утро России. Суббота»
08:00 Вести. Местное время
08:20 Местное время. Суббота
08:35 «По секрету всему свету»
09:00 «Формула еды» 12+
09:25 «Пятеро на одного»
10:10 «Сто к одному»
11:00, 14:00, 17:00, 20:00 Вести
11:50 «В кругу друзей»
12:55 «Доктор Мясников» 12+
14:50 «Парад юмора» 16+
17:50 «Привет, Андрей!» 12+
21:00 Х/ф «Дом на краю радуги» 16+
00:35 Х/ф «Прости» 12+
04:20 Х/ф «Жена Штирлица» 16+

05:00 М/с «Маша и Медведь» 0+
05:05, 05:50, 06:30, 07:15, 08:10, 09:30, 10:25, 11:25, 12:20, 13:15, 14:10, 15:05 Т/с «Условный мент 2» 16+
09:00 «Страна советов» 16+
16:05, 16:55, 17:45, 18:35 Т/с «Условный мент» 16+
19:30, 20:25, 21:20, 22:15, 23:10 Т/с «След» 16+
00:00 «Известия. Главное» 16+
01:05 «Светская хроника» 16+

23 сентября

02:05, 02:50, 03:35, 04:20 Т/с «Морские дьяволы 5» 16+

04:50 Т/с «Улицы разбитых фонарей» 16+
07:25 «Смотр» 0+
08:00, 10:00, 16:00 Сегодня
08:20 «Поедем, поедим!» 16+
09:20 «Едим дома» 0+
10:20 «Главная дорога» 16+
11:00 «Живая еда» 12+
12:00 «Квартирный вопрос» 0+
13:10 «НашПотребНадзор» 16+
14:20 «Игры разумов» 0+
15:00 «Своя игра» 0+
16:20 «ЧП. Расследование» 16+
17:00 «Следствие вели...» 16+
19:00 «Центральное телевидение» 16+
20:20 «Секрет на миллион» 16+
22:20 «Ты не поверишь!» 16+
23:25 «Международная пилорама» 18+
00:15 «Захар Прилепин. Уроки русского» 12+
00:45 «Квартирник НТВ у Маргулиса. « 16+
02:10 «Дачный ответ» 0+
03:05 Т/с «Глаза в глаза» 16+

07:00 «Однажды в России. Спецдайджесты 2023» 16+
09:30 «Экстрасенсы ведут расследование» 16+
14:00 «Экстрасенсы. Битва сильнейших» 16+
21:30 «Конфетка» 16+
23:00 «Женский Стендап» 18+
00:00 «Такое кино!» 16+
00:35 Х/ф «Женщины против мужчин: Крымские каникулы» 16+
01:55 «Импровизация. Команды» 16+
03:30 Шоу «Студия «Союз» 16+
05:00 «Импровизация. Дайджесты» 16+

06:00 Бокс. Bare Knuck1e FC. Лоренцо Хант против Криса Камоцци 16+
07:00, 12:20, 16:20 Новости
07:05, 11:45, 13:45, 15:15, 21:10, 23:45 Все на Матч! 12+
09:55 Мини-футбол. Чемпионат России. PARI-Суперлига. «Синара» (Екатеринбург) – КПРФ (Москва) 0+
12:25, 13:55 Пляжный футбол. OLIMPBET Кубок России. 1/2 финала 0+
16:25 Футбол. Чемпионат Германии. «Бавария» – «Бохум» 6+
18:30 Футбол. МИР Российская Премьер-Лига. «Спартак» (Москва) – «Динамо» (Москва) 6+
21:40 Футбол. Чемпионат Италии. «Лацио» – «Монца» 6+

Приём частных бесплатных объявлений по телефону 930-33

01:00 Борьба. Чемпионат мира 12+
01:30 Матч! Парад. Лучшие голы 6+
02:00 Смешанные единоборства. UFC. Рафаэль Физиев против Матеуша Гамрота 16+
05:00 «Вы это видели» 12+
05:30 «Здоровый образ. Фигурное катание» 12+

05:50 Х/ф «Жена Штирлица» 16+
07:20 «Православная энциклопедия» 6+
07:45 Х/ф «Настенька» 12+
11:30, 14:30, 23:20 События 16+
11:45 «Смешите меня семеро!» 16+
12:55 «Москва резиновая» 16+
13:25, 14:45 Х/ф «Жених из хорошей семьи» 12+
17:25 Х/ф «Книжная девочка» 12+
21:00 «Постскриптум» 16+
22:05 «Право знать!» Ток-шоу 16+
23:30 Д/ф «Кровавый пантеон Украины» 16+
00:10 «Девяностые. Наркота» 16+
00:50 «Большие возможности». Специальный репортаж 16+
01:20 «Хватит слухов!» 16+
01:45 Д/ф «Закулисные войны. Юмористы» 16+
02:25 Д/ф «Закулисные войны. Кино» 16+
03:05, 03:45 Д/ф «Закулисные войны. Эстрада» 16+
04:25 Д/ф «Закулисные войны. Театр» 16+
05:05 Д/ф «Евгений Матвеев. Эхо любви» 12+

05:00, 04:40 «Самые шокирующие гипотезы» 16+
07:00 «С бодрым утром!» 16+
08:30, 12:30, 16:30 Новости 16+
09:00 «Минтранс» 16+
10:00 «Самая полезная программа» 16+
11:00, 13:00 «Военная тайна» 16+
15:00 «Совбез» 16+
17:00 Документальный спецпроект 16+
18:00 Д/п «Засекреченные списки» 16+
19:00 Х/ф «Люди икс: темный Феникс» 16+
21:10 Х/ф «Новые мутанты» 16+
23:00 Х/ф «Монстры» 16+
00:50 Х/ф «Планета обезьян» 12+
02:55 Х/ф «Крио» 16+

05:00, 06:15 Мультфильмы 6+
06:00 «Все как у людей» 6+
06:50 Х/ф «Баллада о доблестном рыцаре Айвенго» 12+
08:40 «Исторический детектив» 16+
09:15 «Диктор делает» 16+
09:30 «ФазендаЛайф» 6+
10:00 «Погода в мире» 0+
10:10 Х/ф «Добряки» 0+
11:50, 16:15, 18:45 Т/с «Пилот международных авиалиний» 16+
16:00, 18:30 Новости
02:30 «Наше кино. История большой любви» 16+
03:10 Х/ф «Вратарь» 0+
04:25 Х/ф «Новый Гулливер» 0+

05:00 Х/ф «Зайчик» 12+
06:30 Х/ф «Добро пожаловать, или посторонним вход воспрещен» 6+
08:00, 13:00, 19:00 Новости дня 16+
08:15 «Морской бой» 6+
09:40, 00:55 Х/ф «Увольнение на берег» 12+
11:40 «Мужики. Снайпер ВДВ «Прометей» 16+
12:10 «СССР. Знак качества» 12+
13:15 «Не факт!» 12+
13:40 Д/с «Война миров» 16+
14:30 «Легенды науки. Павел Сухой» 12+
15:20 «Время героев» 16+
15:40 «Главный день. Денис Ветчинов. Подвиг российского миротворца» 16+
16:30 Специальный репортаж 16+
17:10 Х/ф «Контрудар» 12+
19:20 Х/ф «Если враг не сдается...» 12+
20:50 Х/ф «Землетрясение» 16+
22:55 Х/ф «Тихая застава» 16+
02:20 Х/ф «Дом, в котором я живу» 12+
04:00 Д/ф «Мария Закревская. Драматургия высшего шпионажа» 12+
04:55 Д/с «Сделано в СССР» 12+

06:00, 05:50 «Ералаш» 0+
07:00 М/с «Три кота» 0+
07:30 М/с «Детектив Финник» 0+
08:00 Шоу «Уральских пельменей» 16+
09:00, 09:30 «ПроСТО кухня» 12+
10:00 «100 мест, где поесть» 16+
11:05 «Уральские пельмени. Смехbook» 16+
11:25 Х/ф «Восточный ветер» 12+
13:40 Х/ф «Восточный ветер 2» 12+
15:55 Х/ф «Книга джунглей» 12+
17:55 Х/ф «Пираты Карибского моря. Сундук мертвеца» 12+
21:00 Х/ф «Пираты Карибского моря. На краю света» 12+
00:25 Х/ф «Этерна. Часть первая» 12+
02:05 Т/с «Папины дочки» 16+
05:10 «6 кадров» 16+
05:20 Мультфильмы 0+

06:00, 03:30 Мультфильмы 0+
06:15 Т/с «Мистер Ошибка» 16+
07:45 М/ф «Реальная белка» 6+
09:30 «Вкусно с Ляйсан» 16+
10:00 Т/с «Чудо» 12+
11:15 Т/с «СуперИвановы» 16+
15:00 Х/ф «Синяя бездна: Новая глава» 16+
17:00 Х/ф «Пещера» 18+
19:00 Х/ф «Челюсти» 16+
20:30 Х/ф «Пираньи» 16+
22:15 Х/ф «Пираньи 3DD» 18+
23:45 Х/ф «Хищные воды: Западня» 16+
01:45 Д/с «Охотники за привидениями. Мистическое озорство» 16+
02:00 Д/с «Охотники за привидениями. Солоха» 16+
02:30 Д/с «Охотники за привидениями. Цветок папоротника» 16+
03:00 Д/с «Охотники за привидениями. Мистическая экскурсия» 16+

06:30 «Библейский сюжет»
07:05 М/ф «Малыш и Карлсон», «Карлсон вернулся»
07:45 Х/ф «Мимино»
09:15 «Мы — грамотеи!»
10:00, 19:30 Новости культуры
10:15 Х/ф «След в океане»
11:35 Земля людей. «Голендры. Весь мир – семья»
12:05 «Черные дыры. Белые пятна»
12:50, 01:40 Д/ф «Лазурная обитель. Объятия залива»
13:35, 23:00 «Три минуты тишины»
13:40 «Рассказы из русской истории»
14:55, 23:05 Д/ф «Мосфильм» на ветрах истории. От Сталина к Хрущеву. Заметки очевидца»
16:05 «Большие и маленькие»
18:15 Д/с «Энциклопедия загадок. Эльдорадо. Золотой город»
18:40 Д/с «Доминанты. Кармен-сюита». Майя Плисецкая»
19:50 Д/ф «Кино история контрразведки. Военные тайны»
20:30 Х/ф «Подвиг разведчика»
22:00 «Агора» Ток-шоу
00:10 Х/ф «Сын»
02:25 М/ф для взрослых «Пиф-паф, ой-ой-ой!», «Раз ковбой, два ковбой...»

06:30, 01:05 Х/ф «Муж на час» 12+
08:00 Х/ф «Три дня на любовь» 12+
10:05 «Пять ужинов» 16+
10:20 Х/ф «Кукушки» 16+
14:50 Х/ф «По воле случая» 16+
19:00 Т/с «Яркое пламя» 16+
22:55 «Скажи, подруга» 16+
23:10 Х/ф «Каждому своё» 16+
02:40 Д/с «Преступления страсти» 16+
05:55 «6 кадров» 16+

ВОСКРЕСЕНЬЕ

06:00, 10:00, 12:00, 18:00 Новости
06:10, 01:05 Подкаст.Лаб «Не лыком шиты» 16+
06:55 «Играй, гармонь любимая!» 12+
07:40 «Часовой» 12+
08:10 «Здоровье» 16+
09:20 «Мечталлион» 12+
09:40 «Непутевые заметки» 12+
10:15 «Жизнь своих» 12+
11:10 «Повара на колесах» 12+
12:15 «Видели видео?» 0+
13:50 Х/ф «Тегеран-43» 12+
16:50 Д/ф «Мужская работа» 16+
19:00 «Три аккорда» 16+
21:00 Время
22:35 «Что? Где? Когда?» Осенняя серия игр 16+
23:45 Подкаст.Лаб «Антропология» 16+
00:25 Подкаст.Лаб «Собрались с мыслями» 16+
01:45 Подкаст.Лаб «Жизнь замечательных» 16+
02:25 Подкаст.Лаб «АстроУмные» 16+
03:00 Подкаст.Лаб «Легкие деньги» 16+
03:35 Подкаст.Лаб «Психика» 16+
04:10 Подкаст.Лаб «Мелодии моей жизни» 16+

06:10, 02:15 Х/ф «Отогрей моё сердце» 12+
08:00 Местное время. Воскресенье
08:35 «Когда все дома»
09:25 «Утренняя почта»
10:10 «Сто к одному»
11:00, 17:00 Вести
11:50 «Большие перемены»
12:50 Х/ф «Не смей мне говорить «Прощай» 12+
17:50 «Песни от всей души» 12+
20:00 Вести недели
22:00 «Москва. Кремль. Путин.»
22:40 «Воскресный вечер с Владимиром Соловьёвым» 12+
01:30 Д/ф «К 30-летию ЦИК. Выбор» 12+

05:00, 05:05, 23:30, 00:25, 01:15, 02:05 Т/с «Морские дьяволы 5» 16+
05:50, 02:50 Х/ф «Ширли мырли» 16+
08:20, 09:15, 10:15, 11:15 Т/с «Плата по счетчику» 16+
12:15, 13:10, 14:05, 14:55, 15:45, 16:45 Т/с «Наш спецназ 2» 16+
17:40, 18:40, 19:35, 20:35, 21:30, 22:30 Т/с «Чужой район 2» 16+

24 сентября

04:45 Т/с «Улицы разбитых фонарей» 16+
06:30 «Центральное телевидение» 16+
08:00, 10:00, 16:00 Сегодня
08:20 «У нас выигрывают!» 12+
10:20 «Первая передача» 16+
11:00 «Чудо техники» 12+
11:55 «Дачный ответ» 0+
13:00 «НашПотребНадзор» 16+
14:05 «Однажды...» 16+
15:00 «Своя игра» 0+
16:20 «Человек в праве « 16+
17:00 «Следствие вели...» 16+
18:00 «Новые русские сенсации» 16+
19:00 Итоги недели
20:20 «Ты супер!» Суперсезон 6+
23:20 «Звезды сошлись» 16+
00:55 «Основано на реальных событиях» 16+
03:30 Т/с «Агентство скрытых камер» 16+
04:00 Т/с «Глаза в глаза» 16+

07:00 «Однажды в России. Спецдайджесты 2023» 16+
09:30 «Битва экстрасенсов» 16+
18:30 «Новые Звезды в Африке» 16+
21:00 «Лига городов» 16+
23:00 «Шоу Воли» 16+
00:00 Х/ф «Бабки» 16+
01:10 «Я тебе не верю» 16+
02:50 «Импровизация. Команды» 16+
04:30 Шоу «Студия «Союз» 16+
06:00 «Импровизация. Дайджесты» 16+

06:00 Автоспорт. Российская Дрифт серия «Европа» 6+
07:00, 12:20, 16:20, 18:40 Новости
07:05, 12:25, 15:25, 17:45, 23:45 Все на Матч! 12+
08:55 Хоккей с мячом. Кубок России. Финал 6+
11:00 Смешанные единоборства. UFC. Рафаэль Физиев против Матеуша Гамрота 16+
12:55 Регби. PARI Чемпионат России. «Локомотив-Пенза» – «ВВА-Подмосковье» (Монино) 0+
14:55, 01:30 Футбол. Журнал Лиги чемпионов 6+
16:25 Пляжный футбол. OLIMPBET Кубок России. Финал 0+
18:45 Футбол. МИР Российская Премьер-Лига. «Краснодар» – «Урал» (Екатеринбург) 6+
21:00 «После футбола с Георгием Черданцевым» 12+

Рекламная служба газеты «Гатчина-ИНФО»: 930-33, 8-921-309-33-00, oreol-reklama@mail.ru

21:40 Футбол. Чемпионат Италии. «Торино» – «Рома» 6+
01:00 Борьба. Чемпионат мира 12+
02:00 Футбол. Чемпионат Германии. «Боруссия» (Дортмунд) – «Вольфсбург» 6+
03:55 Баскетбол. Благотворительный матч «Движение вверх» 6+
05:30 «Здоровый образ. Баскетбол» 12+

05:45 Х/ф «Золотой транзит» 16+
07:25 Х/ф «Опасный круиз» 12+
09:05 «Здоровый смысл» 16+
09:40 Х/ф «Райское яблочко» 12+
11:30, 00:05 События 16+
11:45 «Улыбка к лицу» 12+
12:15 Х/ф «Разные судьбы» 12+
14:30, 05:30 Московская неделя 12+
15:00 Д/ф «Дорогие товарищи. Дело Щёлокова» 16+
15:50 Д/ф «Следствие ведёт КГБ. Уравнение с тремя неизвестными» 16+
16:40 Х/ф «Жена Штирлица» 16+
18:35 Х/ф «Венец творения» 16+
22:20, 00:20 Х/ф «Женщина в зеркале» 12+
01:55 «Петровка, 38» 16+
02:05 Х/ф «Танго для одной» 12+
04:55 Д/ф «Олег Янковский. Последняя охота» 12+

05:00, 23:55 «Самые шокирующие гипотезы» 16+
07:00 «С бодрым утром!» 16+
08:30, 12:30 Новости 16+
09:00 «Самая народная программа» 16+
09:30 «Знаете ли вы, что?» 16+
10:30 «Наука и техника» 16+
11:30 «Неизвестная история» 16+
12:45 Х/ф «Бегущий по лезвию 2049» 18+
15:50 Х/ф «Люди икс: начало. Росомаха» 16+
18:00 Х/ф «Росомаха: бессмертный» 16+
20:20 Х/ф «Логан» 18+
23:00 «Итоговая программа» 16+

05:00 Х/ф «Новый Гулливер» 0+
05:30 Мультфильмы 6+
07:40 Х/ф «Трын-трава» 6+
09:25 «Будь, готовь!» 12+
09:30 «ФазендаЛайф» 6+
10:00, 16:00 Новости
10:10, 16:15, 19:30, 01:00 Т/с «Кулинар 2» 16+
18:30, 00:00 Вместе 16+

05:05 Х/ф «Марш-бросок. Охота на «Охотника» 16+
09:00 Новости недели 16+
09:25 «Служу России» 12+
09:55 «Военная приемка» 12+
10:40 «Скрытые угрозы» 16+
11:30 «Код доступа» 12+
12:20 «Легенды армии с Александром Маршалом» 12+
13:15 Специальный репортаж 16+
13:40 Т/с «Старое ружье» 16+
18:00 Главное с Ольгой Беловой 16+
19:45 Д/с «Легенды советского сыска» 16+
20:40 «Легендарные матчи. Суперсерия СССР – Канада 1974. Хоккей. Матч №7» 12+
23:25 «Фетисов» Ток-шоу 12+
00:10 Х/ф «Запасной игрок» 12+
01:45 Х/ф «День свадьбы придется уточнить» 12+
03:20 Х/ф «Господа головлевы» 16+
04:50 Д/с «Сделано в СССР» 12+

06:00, 05:50 «Ералаш» 0+
07:00 М/с «Отель «У овечек» 0+
07:30 М/с «Детектив Финник» 0+
08:00 Шоу «Уральских пельменей» 16+
09:00 «Рогов в городе» 16+
10:00 Х/ф «Восточный ветер 3» 12+
12:10 Х/ф «Восточный ветер 4. Легенда о воине» 12+
14:20 Х/ф «Восточный ветер 5. Великий ураган» 12+
16:20 М/ф «Как приручить дракона» 12+
18:15 Х/ф «Пираты Карибского моря. На странных берегах» 12+
21:00 Х/ф «Пираты Карибского моря. Мертвецы не рассказывают сказки» 16+
23:35 Х/ф «Быстрее пули» 18+
01:35 Х/ф «Миссия невыполнима» 16+
03:20 Т/с «Папины дочки» 16+
05:15 «6 кадров» 16+
05:20 Мультфильмы 0+

06:00, 08:30, 10:15, 04:00 Мультфильмы 0+
08:00 «Вкусно с Ляйсан» 16+
09:15 «Секреты здоровья» 16+
09:30 «Суперженщина» 16+
10:30 «Хорошие Новости с Василисой Володиной» 16+
10:45 Т/с «СуперИвановы» 16+
14:45 «ЭкстраТакси» 16+
16:00 Шоу «Дороже денег» 16+
17:00 Т/с «Второе зрение» 16+
01:15 Д/с «Охотники за привидениями. Призрак московского метро» 16+
01:45 Д/с «Охотники за привидениями. Месть консьержу» 16+
02:00 Д/с «Охотники за привидениями. Человек в окне» 16+
02:30 Д/с «Охотники за привидениями. Селфи с призраком» 16+
03:00 Д/с «Охотники за привидениями. Патриарший пруд» 16+
03:30 Д/с «Охотники за привидениями. Тату-демон» 16+

06:30 М/ф «Две сказки», «Приключения поросенка Фунтика»
07:35 Х/ф «Подвиг разведчика»
09:05 Д/ф «Кино история контрразведки. Военные тайны»
09:45, 01:40 «Диалоги о животных. Государственный зоологический парк Удмуртии»
10:25 Д/ф «Алексей Грибов. Великолепная простота»
11:05 Х/ф «Сын»
12:35 Неизвестные маршруты России. «Чечня. Из Аргуна в Галанчожский район»
13:15 «Невский ковчег. Теория невозможного. Франц Сан-Галли»
13:40 Игра в бисер. «Поэзия Василия Жуковского»
14:25 Д/с «Элементы. Потери «Царского Села» 1930-х годов»
14:55, 23:05 Д/ф «Мосфильм» на ветрах истории. От Сталина к Хрущеву. Заметки очевидца»
16:15 Д/с «Первые в мире. Николай Аничков. Убийца с хорошим вкусом»
16:25, 22:00 «Три минуты тишины»
16:30 «Картина мира»
17:10 Х/ф «Свинцовая Анна» 16+
18:25 «Романтика романса»
19:30 Новости культуры
20:25 Х/ф «Печки-лавочки»
22:05 Д/ф «Владимир Горовиц. Концерт в Москве»
00:20 Х/ф «След в океане»
02:20 М/ф для взрослых «Перевал»

06:30, 05:55 «6 кадров» 16+
06:40, 01:10 Х/ф «Квартирантка» 16+
08:20 «Уют за 15 минут» 16+
08:35 Х/ф «Каждому своё» 16+
10:35 Х/ф «Бумеранг» 16+
14:45 Х/ф «Принц и нищая» 16+
19:00 Т/с «Яркое пламя» 16+
22:50 «Твой Домашний доктор» 16+
23:05 Х/ф «Три дня на любовь» 12+
02:40 Д/с «Преступления страсти» 16+

В Гатчине прошёл траурный митинг

13 сентября у стелы «Город воинской славы» собрались представители общественности.

82 года назад **13 сентября** настало черное для Красногвардейска и его жителей время. Об этом вчера были все постановки, композиции, стихи и речи.

Несколько дней на подступах к городу шли кровопролитные бои с войсками Вермахта. Отряд политрука **Андрея Григорина** 36 часов держал оборону, сражался насмерть. За годы оккупации в Гатчине погибло порядка 36 тысяч мирных жителей и больше 80 тысяч военнопленных. В городе и его окрестностях было создано четыре крупных фашистских концлагеря, но гатчинцы не сдавались и вели подпольную работу.

Советские войска освободили город 26 января 1944-го.

По время траурного митинга священник Павловского собора **Константин Трофимов** помолился о душах погибших, их память почтили минутой молчания. Ветераны и школьники, депутаты и представители администрации возложили к подножию стелы алые розы и гвоздики.

Экскурсия — в день начала оккупации Красногвардейска

13 сентября, в День памяти, Музей города Гатчины пригласил земляков на бесплатную экскурсию, посвященную оккупации Красногвардейска.

ФОТО ТАТЬЯНЫ АЛЁХИНОЙ

Заранее на неё записались 15 представителей разных поколений. Гостям подробно рассказали, как 866 дней жители города и района находились под гнетом фашистов, как испытали на себе все ужасы гитлеровского террора, но не сдались.

За мужество, стойкость и массовый героизм, проявленные защитниками города в борьбе за свободу и независимость Отечества, в 2015 году Гатчине было присвоено почётное звание «Город Воинской Славы». Эта страница истории подробно отражена в экспозиции. Посетители также увидели документальный фильм об оккупации Красногвардейска «Свои среди чужих» режиссера **Ростислава Мацегоро** и побывали на тематической экскурсии по городу, которая символично завершилась у Стелы.

Музей города Гатчины уже около 9 лет проводит бесплатные экскурсии 9 мая и в День освобождения Гатчины от фашистских захватчиков, но в день начала оккупации такая акция проходит впервые. Теперь инициатива может стать доброй традицией.

ТАТЬЯНА АЛЁХИНА

Краеведческая колонка

ЮБИЛЕИ И ДАТЫ

16 (4 по ст. ст.) сентября 1863 года, 160 лет назад, в д. М. Колпаны состоялось открытие финской учительской семинарии, которая была основана по инициативе лютеранских пасторов. В семинарии готовили органистов и учителей школ при евангелическо-лютеранских церквях.

ИЗ СТАРОЙ ПРЕССЫ

Званская Т. Герои не умирают // Гатчинская правда. — 1978. — 16 сентября. — С. 3

В городской школе № 4 прошел торжественный митинг в связи с открытием мемориальной доски бывшему ученику школы, Герою Советского Союза **Всеволоду Александровичу Ширяеву**. На митинге присутствовали комсомольцы и пионеры школы, учителя и представители общественности города. В. А. Ширяев провел детство в нашем городе, и он сумел осуществить свою мечту — стал боевым летчиком. За участие в войне с белофиннами был награжден медалью «За отвагу». С августа 1942 года коммунист капитан В. А. Ширяев стал командиром первой эскадрильи 806-го штурмового авиационного полка. <…> 4 сентября 1942 года В. А. Ширяев вылетел со своей эскадрильей на уничтожение войск и техники противника в район Хазхута (Калмыкия). От прямого попадания зенитного снаряда самолет командира загорелся, но Ширяев продолжал бомбить цель. Видя, что спасти себя и самолет невозможно, Всеволод Александрович отделился от группы, отыскал большое скопление автотранспорта и направил туда свой самолет. Так погиб, защищая Родину, капитан В. А. Ширяев.

КРАЕВЕДЧЕСКАЯ ЛИТЕРАТУРА ИЗ ФОНДОВ ЦГБ ИМ. А. И. КУПРИНА

Сухоруков Д. Б. 33 рассказа об инженерах / худож. Ф. Сухоруков. — СПб.: Реноме, 2021. — 191 с.: ил.

В книге рассказывается о выдающихся российских инженерах и изобретателях. Среди героев рассказов есть люди, чья жизнь или деятельность были связаны с Гатчиной. Это инженер-электротехник **М. О. Доливо-Добровольский**, родившийся в Гатчине. В воды Серебряного озера опускалась подводная лодка **С. К. Джевецкого**, а у деревни Сализи в 1912 году проходили испытания первого ранцевого парашюта **Г. Е. Котельникова**. Книга адресована, прежде всего, школьникам, а также людям, интересующимся историей техники в России.

ГАТЧИНА В ВОСПОМИНАНИЯХ

Начальник артиллерии 2-й гвардейской дивизии народного ополчения **М. А. Рябов** вспоминал о боях в августе — сентябре 1941 года: «*Через Красногвардейск (Гатчина) с его чудесными парками и дворцами проходит очень важная коммуникация — Киевское шоссе. Отсюда же ведут дороги к Тайцам, Пушкину, Волосову. Дивизия очень своевременно заняла боевые порядки в Красногвардейском укрепленном районе. Вражеские танки, прорвав нашу оборону и развернув бои за Волосово, рвались к Красногвардейску. Опоздай дивизия на день или даже на несколько часов, противнику удалось бы без большого труда овладеть этим городом. День ото дня напор противника становился все сильнее. То на одном то на другом участке завязывались ожесточенные бои. Вскоре Красногвардейск был окружен с трех сторон. Для сообщения с тылом оставалась лишь узкая горловина, да и ту противник мог с часу на час закрыть. Командование фронтом учло эту опасность и разрешило начать отход. Наши войска выполнили очень трудную и сложную задачу: на три недели задержали у Красногвардейска сильную вражескую группировку. Это позволило непосредственно у стен Ленинграда создать еще один оборонительный пояс — пулковскую позицию*».

Проект осуществляется при поддержке Гатчинской Центральной городской библиотеки им. А.И. Куприна

ЛЕНИНГРАДСКАЯ ПАНОРАМА

ОБЩЕСТВО

Общественные пространства в Ленобласти строят по правилам доступной среды

ПРАВО НА ЖИЗНЬ БЕЗ БАРЬЕРОВ

КАК ЛЕНИНГРАДСКАЯ ОБЛАСТЬ ПОДДЕРЖИВАЕТ ЛЮДЕЙ С ОГРАНИЧЕННЫМИ ВОЗМОЖНОСТЯМИ ЗДОРОВЬЯ

ПОДДЕРЖКА ОБЕСПЕЧЕНА

В Ленинградской области проживает свыше 114 000 граждан с инвалидностью. Все они имеют право на расширенный пакет социальных услуг и денежные выплаты от государства. В числе таких мер поддержки — бесплатный проезд в общественном транспорте, компенсация расходов на топливо, закупка продуктов питания для детей-инвалидов и многое другое.

Впрочем, одних только льгот недостаточно для обеспечения полноценной жизни людей с ограниченными возможностями здоровья (ОВЗ). В связи с этим Ленобласть активно совершенствует городскую инфраструктуру, защищает трудовые права инвалидов и запускает инновационные социальные проекты. Только на формирование безбарьерной среды за последние 10 лет регион израсходовал более 800 млн рублей. В областном комитете по социальной защите населения это направление работы считают приоритетным.

В Тихвинском районе инвалидов ждут занятия в бассейне и футбольной секции

Так, в 2022 году в Ленобласти приспособили под требования доступной среды 26 социальных объектов. В 2023 году этот показатель вырос до 27 объектов. В их число вошли 14 учреждений в сфере образования, по 6 — в сферах культуры и труда, 1 объект здравоохранения.

Ещё 4 года назад специалисты комитета изучили жилищные условия всех инвалидов-колясочников, проживающих в Ленобласти. Так родился проект «Домой без преград». Он предусматривает бесплатную помощь маломобильным гражданам в перемещении по лестницам многоквартирных домов с применением передвижного подъёмника.

— Тысячи колясочников проживают в городах Ленобласти. Если человек живет на 4-м этаже, то ему, как правило, очень трудно спуститься по лестнице,— делится с нами Владимир Лебёзкин, председатель Ленинградского областного отделения «Всероссийского общества инвалидов».— Этот проект значительно повышает уровень качества жизни маломобильных групп населения, имеющих ограничение способности к передвижению.

Всего же адаптированными к формату безбарьерной среды в регионе считаются 1625 объектов. Узнать о них всегда можно на информационной платформе «Карта доступности Ленинградской области. Область без преград», разработанной областным правительством.

— Сейчас ведётся работа по совершенствованию платформы в части размещения на ней информации о доступности магазинов, аптек и других часто посещаемых объектов,— уточнили в комитете соцзащиты.

БЕЗГРАНИЧНЫЕ ВОЗМОЖНОСТИ

Не только жить наравне со всеми, но и добиваться выдающихся успехов в творчестве или спорте! В Ленинградской области инвалиды могут проявить себя на трудовом поприще, в просветительской работе, даже в официальной инклюзивной лиге КВН. Особенно ярко из года в год выступают наши спортсмены-паралимпийцы.

Один из них — лыжник Игорь Кириллов. В 2023 году он принёс Ленинградской области первое золото Единых игр Специальной Олимпиады в Казани.

— Это было грандиозно,— вспоминает Игорь.— Я готовился к соревнованиям много лет. И до сих пор помню те ощущения, которые мне удалось пережить на Олимпиаде.

Его малой родиной стала вся Ленобласть. Мальчик со второй группой инвалидности родился в посёлке Цвелодубово Выборгского района. Ещё в детстве он оказался во всеволожском Доме ребёнка, позже его перевели в Ивангород. Уже взрослым человеком он занялся спортом в Сясьстрое Волховского района.

— Я пошёл на лыжи поздно — в 25 лет. Мой тренер — Алексей Александрович Лебедев вывел меня на уровень области. Я дважды становился чемпионом региона, а затем стал побеждать и на всероссийских соревнованиях. Хоть сейчас и думаю о завершении спортивной карьеры, но лыжи навсегда останутся частью моей жизни. Они дали мне духовное и физическое развитие, научили побеждать обстоятельства,— рассказывает Игорь.

Сегодня мужчина трудится на ферме в Гатчинском районе. Начинал простым разнорабочим, но смог пройти переобучение и теперь служит помощником зоотехника.

— Работы много: сдаю отчёты по поголовью, веду контроль за весом скота. Я тружусь, плачу налоги, как все взрослые самостоятельные люди,— признаётся молодой специалист.

Таких историй успеха в нашем регионе немало. Для инвалидов открыты двери спортивных комплексов в большинстве районов Ленобласти. Например, недавно был оснащён современной техникой спортивно-оздоровительный комплекс города Тихвин. В местном бассейне работает программа по гидрореабилитации и социализации детей с ограниченными возможностями здоровья

— В первую очередь речь идёт о детках с заболеваниями центральной нервной системы, проблемами опорно-двигательного аппарата. У нас также работает клуб «Олимпия», в котором проходят тренировки по футболу для детей с церебральным параличом,— рассказывает Александр Михайлов, директор учреждения.

Все занятия для детей бесплатные, а для взрослых людей с ОВЗ утверждена скидка 50% на посещение комплекса. Подобные меры поддержки можно найти и в других муниципальных образованиях Ленобласти.

СИСТЕМНАЯ РАБОТА

Команда 47 и дальше будет совершенствовать меры поддержки жителей с инвалидностью. На прошедшем недавно Форуме социальных инноваций губернатор Ленобласти Александр Дрозденко заявил о необходимости комплексной работы в этом направлении. В частности, регион поддержит ряд актуальных общественных инициатив. Среди них — проекты по оказанию помощи родителям детей-инвалидов, реабилитация в конно-спортивных клубах, инклюзивная технология «Социальная няня».

— Шесть лет назад был принят «Социальный кодекс Ленинградской области», объединивший меры социальной поддержки граждан. Наш бюджет является социально ориентированным. Ярким примером стала работа Мультицентра социальной и трудовой интеграции во Всеволожске, где люди с инвалидностью получают профессиональное образование и возможность выхода в «большую жизнь»,— рассказал Александр Юрьевич.

Даже федеральные проекты 47-й регион реализует с учётом интересов лиц с ОВЗ. Яркий пример — благоустройство общественных территорий в городах и посёлках.

— При включении проекта в программу мы оцениваем наличие в проекте решений, обеспечивающих его доступность для маломобильных групп жителей: как минимум должны быть выполнены занижения бордюрного камня. В проектах, где есть перепады рельефа, предусматриваются пандусы,— рассказали нам в комитете по ЖКХ Ленинградской области.

До конца года с учётом этих правил благоустроят набережную в Пикалёво, Яблоневый сад в поселке Курск, Берёзовую рощу в Сясьстрое, Танковую аллею в Новом Учхозе и сквер вдоль набережной в Ивангороде. Все эти объекты будут адаптированы под требования безбарьерной среды и станут символами равных возможностей всех жителей 47-го региона.

АЛЕКСЕЙ АСТАПЧИК

ФОТО: КОМИТЕТ ПО СОЦИАЛЬНОЙ ЗАЩИТЕ НАСЕЛЕНИЯ ЛЕНИНГРАДСКОЙ ОБЛАСТИ

ЛЕНИНГРАДЦАМ С ОВЗ ДОСТУПНЫ 1625 ОБЪЕКТОВ:

- **183** ОБЪЕКТА ЗДРАВООХРАНЕНИЯ
- **391** ОБЪЕКТ КУЛЬТУРЫ
- **905** УЧРЕЖДЕНИЙ ОБРАЗОВАНИЯ
- **72** УЧРЕЖДЕНИЯ СОЦИАЛЬНОЙ ЗАЩИТЫ НАСЕЛЕНИЯ
- **23** ЦЕНТРА ЗАНЯТОСТИ
- **48** ОБЪЕКТОВ ФИЗИЧЕСКОЙ КУЛЬТУРЫ

Лыжник-паралимпиец Игорь Кириллов

Социальный кодекс Ленинградской области предполагает всестороннюю поддержку людей с ОВЗ

Авиационный хронограф

Гатчина по праву считается одним из исторических мест, где родилась отечественная авиация. В 1910 году Гатчинский аэродром стал первым военным аэродромом России: поэтому в нашем городе создается Гатчинский музей военной авиации. Мы искренне надеемся, что этот музей станет настоящим местом притяжения для всех жителей, гостей города и Ленинградской области.

В рубрике «Авиационный хронограф» вы найдете любопытные факты из истории отечественной авиации, авиационной истории Гатчины, Гатчинского района, Ленинградской области, Санкт-Петербурга и России. Предлагаем вашему вниманию памятные даты и события, произошедшие в разные годы. Подготовлено Виталием Лебедевым, Михаилом Тихомировым, Александром Лукьяновым, Александром Божко.

Гатчинский музей истории военной авиции: г. Гатчина, ул. Балтийская, д.4. Телефон: 8-921-921-21-26. E-mail: panev@gtn.ru, avia.gtn@yandex.ru

Гатчинские соколы: Михаил Балабушка

В Новом Петергофе есть один из немногих сохранившихся до нашего времени памятников начала истории отечественной авиации.

В Суворовском городке высится 8-метровый обелиск с надписью «Каспийцы — товарищам, павшим в войну 1904–1905 гг.», а чуть правее находится небольшой валун из розового гранита, посвящённый памяти военного лётчика, поручика **Михаила Георгиевича Балабушки**, разбившегося на этом месте в 1913 году.

Путь в небо

Михаил Балабушка родился 135 лет назад — 5 сентября (24 августа — по ст. ст.) 1888 года, в семье подполковника Отдельного корпуса пограничной стражи. Детство Михаила прошло на берегу Керченского пролива. Выросший в военной среде, он по примеру отца избрал стезю военной службы и поступил в Одесский кадетский корпус.

В числе 75 первых в истории корпуса выпускников был и Михаил Балабушка, который решил продолжить военное образование в столичном Николаевском инженерном училище. В течение 3-х лет будущие офицеры постигали высшую математику и физику, электротехнику и химию, фортификацию и топографию, подрывное и минное дело. Основы воздухоплавания в училище преподавал известный военный воздухоплаватель полковник В. Ф. Найдёнов. Раз в неделю учили танцам и музыке. В училище Михаил сдружился с **Александром Кованько** — сыном начальника Учебного воздухоплавательного парка.

По выпуску из училища в августе 1909 года, Михаил Георгиевич получает производство в подпоручики с назначением во 2-й сапёрный батальон, расквартированный в Вильно, но через месяц был переведён в 11-й сапёрный батальон, который дислоцировался в Одессе. Вероятно, причиной тому была необходимость заботы об овдовевшей матери. Прослужив год в сапёрном батальоне, подпоручик Балабушка становится слушателем Офицерской воздухоплавательной школы (ОВШ). Так он вновь вступил в большую семью воздухоплавателей. Вместе с ним на курсе постигали все тонкости летания известные в будущем воздухоплаватели и лётчики: подпоручики **С. К. Модрах, С. Н. Ефимов, В. Г. Баранов, В. З. Стоякин, В. Н. Фирсов, А. А. Кованько, М. Ф. Ивков, М. Г. Передков** и другие.

К 1911 году в России было уже 8 управляемых аэростатов. Уже парил в небе Петербурга дирижабль «Лебедь», начал пробные полёты аэростат «Кречет». Удачно летали выстроенные по проектам отечественных инженеров в Петербурге на Ижорском заводе — дирижабль «Голубь», в Москве на заводе Акционерного Общества «Дукс» — управляемый аэростат «Ястреб». В 1910-м военное ведомство получило аэростаты французской выделки — один системы «Clement-Bayard», названный «Беркут», и два системы «Zodiac», получившие имена «Чайка» и «Коршун». В том же году был куплен немецкий «Parseval VII», который стал «Грифом». Полёты дирижаблей «Голубь» и «Ястреб», построенных почти исключительно из русских материалов и русскими рабочими, давшие отличные результаты, показали в то время полную возможность своими средствами проектировать и строить аэростаты, если не превосходящие по своим качествам заграничные соответствующего типа, то во всяком случае ничем им не уступающие.

За успешное окончание ОВШ кроме производства в следующий чин — поручика, Михаил Балабушка за отличные успехи был удостоен ордена Св. Станислава 3-й степени.

По окончании воздухоплавательного отдела ОВШ в 1911 году, многие офицеры решили обучиться летанию и на аппаратах «тяжелее воздуха» в авиационном отделе ОВШ, которым заведовал выдающийся организатор русской авиации капитан **С. А. Ульянин**. Молодые офицеры были убеждены, что на смену аэростатам приходит авиация: аэроплан обладал почти вдвое большей скоростью, легко мог преследовать управляемый аэростат, подняться выше него и оттуда его уничтожить, он не нуждался в эллингах, мог оставаться под открытым небом и не нуждался в пополнении газом.

В прессе того времени встречаем упоминание и о Михаиле Георгиевиче Балабушке: «*1911-й год был насыщен авиационными событиями. В августе кроме Царскосельской авиационной недели прошли манёвры военных авиаторов, состоялся первый военный конкурс аэропланов.*

17 (2) августа впервые в русской армии был проведён опыт использования аэроплана совместно с пехотой и кавалерией. В 5 часов 20 минут утра с Гатчинского аэродрома вылетели поручик Фирсов 1-й (Борис Фирсов) и пассажир-наблюдатель подпоручик Балабушка. Подлетев к деревне Сализи, сбросили воздухоотряду донесение и улетели в Красное Село, а затем в село Высоцкое, где проходили маневры войск. Подпоручик Балабушка нанёс на карту расположение противоборствующих войск. Затем авиаторы вернулись на Гатчинский аэродром. За 1 час 15 минут они покрыли 75–80 верст. Результаты были «весьма удачными. Авиаторы так убедительно и наглядно доказали всё громадное значение аэропланов в военном деле, что вызвали восторг у полевых командиров».

Будущие лётчики изучали теоретические предметы: тактику и применение аэропланов в военном деле, теоретические сведения и технику авиации, материальную часть и службу аэропланов, двигатели внутреннего сгорания, автомобили, радиотелеграфию, фотодело и метеорологию. Практические занятия начинались с рулёжки по аэродрому, затем следовали полёты с инструктором на «Фарманах» и самостоятельные вылеты со сдачей экзамена.

Небезынтересно отметить, что год спустя после успешной сдачи лётного и теоретического экзамена среди 37 выпускников-лётчиков было 5 нижних чинов. Впоследствии четверо выпускников-офицеров этого курса стали кавалерами Георгиевского оружия — В. Г. Баранов, М. Ф. Ивков, С. Н. Ефимов, **А. Ф. Малышев**.

Укрощение «Ньюпора»

Летом 1912 года французская фирма «Ньюпор» по контракту с Главным инженерным управлением обязалась поставить партию монопланов «Ньюпор-4» с обязательным обучением двух офицеров — поручиков А. А. Кованько и **С. К. Модраха**. Прибывшие аппараты осенью того же года было решено отправить на Мокотовское поле под Варшаву, где было решено устроить работу «зимнего» авиационного отдела ОВШ. Полёты под Варшавой продолжались с ноября 1912-го по март 1913 годов.

В отличие от всех остальных самолетов, у которых педали связаны с рулём поворота, на «Ньюпоре-4» с помощью педалей осуществлялось управление по крену, достигаемое перекашиванием крыльев (гошированием). Отклонение же руля поворота и руля высоты — при помощи ручки управления. Лётчикам, пересевшим на «Ньюпоры», приходилось практически заново учиться летать.

Упоминает об этом военный лётчик **В. М. Ткачёв** в своей книге «Крылья России» в беседе с **П. Н. Нестеровым**: «*Помни, Вячеслав, что наш «Ньюпор» требует большой чуткости, внимания и правильности в управлении. В нашей школе на Мокотовском поле я видел, как поручик Балабушка сделался первой жертвой на «Ньюпоре»: на малой высоте он дал крутой вираж и, действуя неправильно рулями, врезался в землю*».

Куда меньше повезло подпоручику **А. П. Перловскому**. Обучившись летать на «Фармане» в авиашколе Всероссийского аэроклуба, он добился зачисления сверх штата во временный авиационный отдел (АО) ОВШ в Варшаве и разбился на Мокотовском поле насмерть 28 (15) марта 1913 года. Перловский стал первой жертвой авиационного отдела ОВШ и первым, кто разбился на «Ньюпоре-4», инстинктивно применив гибельные «фармановские» приёмы управления. Разбитый аппарат в списке матчасти АО ОВШ также значился как «Ньюпор № 1»...

По возвращению АО ОВШ обратно из Варшавы в Гатчину, поручик Балабушка получил назначение в 18-й Корпусной авиационный отряд 1-й авиароты, которая размещалась на Корпусном аэродроме Санкт-Петербурга.

М.Г. Балабушка, 1913г. и памятникк ему

Михаил Балабушка считался одним из лучших военных лётчиков и в своё время «вызвал восторг знатоков авиации своими воздушными рейсами между Гатчиной и Петербургом». Но случилась трагедия.

Как сообщалось в столичной газете: «31 (18-го) мая около 5-ти часов утра поручик Балабушка, имея на борту «Ньюпора» механика рядового **Иван Озольс** (Озолин), вылетел с корпусного аэродрома, желая опуститься в Петергофе, на военном поле. Через 25 минут полета, подойдя к Новому Петергофу на высоте 1000 метров, поручик Балабушка закрыл бензин и начал планировать спирально, но не на военное поле, а на плац Каспийского полка; на высоте 400–500 метров поручик Балабушка, очевидно убедившись в малой пригодности для посадки выбранного места, открыл бензин, но мотор не забрал и волей-неволей пришлось садиться. Вот все, что помнит оставшийся в живых механик (он отделался лишь переломом руки). Характер поломки частей аэроплана показывает, что произошло дальше: поручик Балабушка применил свой обычный маневр при спуске — крутое планирование и резкое выравнивание аппарата перед самой землей; благодаря почти мгновенно сильно возросшей нагрузке на крылья сломалась труба (лыжа), к которой крепятся крылья и аэроплан с громадной скоростью клюнул носом, ударившись осью мотора перпендикулярно земле; летчик ударился головой о кожух аэроплана, и хотя каска и спасла череп от раздробления, но сильный удар повлек за собой кровоизлияние в мозг и поручик Балабушка, доставленный в Дворцовый госпиталь, через 20 минут скончался, не приходя в сознание».

В лице М. Г. Балабушки русская армия потеряла выдающегося офицера, смелого, энергичного военного лётчика; офицеры-лётчики — славного, отзывчивого товарища, который своей жизнерадостностью, весельем даже в трудные минуты умел влить в их души радость и энергию.

Лётчика похоронили на Волковом кладбище — там же, где похоронены жертвы полёта на воздушном шаре над Финским заливом 6 июля 1907 года — поручики **Кологривов, Сафонов, Лихутин и Михайлов**. На свежей могиле был сооружён крест из двух аэропланных пропеллеров. Когда траурная процессия проходила по Расстанной улице, в воздухе послышался шум мотора и над головами идущих показался «Ньюпор». Это летел военный лётчик 1-й авиационной роты поручик Павленко, с высоты облаков приветствовавший своего погибшего товарища.

1-го октября на плацу 148-го пехотного Каспийского полка состоялось открытие памятника М. Г. Балабушке. Памятник представлял собой «*скалу около полутора аршин высотою, с портретом погибшего и надписями: с одной стороны — «1913 г. мая 18-го дня в 5 час. Утра при полете на аэроплане Ньюпор здесь упал и разбился Поручик Михаил Георгиевич Балабушка, военный летчик 18-го Корпусного Авиационного отряда 1-й Авиационной роты»; с другой стороны — «Каспийцы — беззаветному герою. 1-го октября 1913 г.*».

В 30-х годах прошлого века памятник, казалось, был утрачен, но в 1980-е годы при производстве земляных работ вновь был обнаружен и установлен на прежнем месте.

М.Г. Балабушка (2-й слева) и П.Н. Нестеров (2-й справа) на встрече с В.М. Абрамовичем (в центре) на фоне самолета "Райт"

АЛЕКСАНДР БОЖКО,
ЗАМЕСТИТЕЛЬ ПРЕДСЕДАТЕЛЯ СЕКЦИИ ИСТОРИИ АВИАЦИИ И КОСМОНАВТИКИ СПБФ ИИЕТ РАН

ГОРОСКОП с 18 по 24 сентября «ГИ»

ОВЕН На этой неделе вам предстоят серьезные траты, но приобретения того стоят. Начальство может отправить в командировку. Даже если ехать не хочется, держите недовольство при себе. В ближайшее время улучшатся отношения с детьми. Разногласия, возникавшие между вами, потеряют свою актуальность.

ТЕЛЕЦ В ближайшее время Тельцам представится шанс заработать. При этом полученная сумма будет зависеть только от вашей активности, так что отбросьте лень в сторону. Друзья будут искать встреч с вами, постарайтесь в череде дел и забот уделить им внимание. Если останется время, посетите спортзал.

БЛИЗНЕЦЫ Возможно, у вашей второй половинки начнутся проблемы на работе. Чтобы как-то его поддержать, придется стараться изо всех сил. Встречать любимого дома вкусным ужином, по сто раз выслушивать его жалобы на начальника. Важно пережить этот период без ссор и взаимных обид. Это вас только сплотит.

РАК Постарайтесь прожить эту неделю без конфликтов. Это будет непросто, ведь окружающие могут потребовать от вас слишком многово. Сосредоточьтесь на собственных делах, сделайте для себя что-то приятное. Например, перечитайте любимую книгу. Главное - сохранять спокойствие.

ЛЕВ В отношениях со взрослыми детьми возможны разногласия, которые, тем не менее, скоро будут улажены. В выходные постарайтесь выехать за город, на природу - свежий воздух вам не помешает.

ДЕВА Чтобы добиться желаемого, развивайте в себе интуицию! Важно выделять главное, отбрасывая второстепенные детали, и не отвлекаться на мелочи. Особенно приятно, что с начальством вы будете понимать друг друга с полуслова. Так что поддержка во всех начинаниях вам гарантирована. Воспользуйтесь этой ситуацией, чтобы самореализоваться!

ВЕСЫ Семейный отдых - вот лучшее времяпрепровождение в данный период. Навестите родителей, позанимайтесь с детьми. Если у вас их еще нет, велика вероятность забеременеть в начале месяца. Кстати, не стоит забывать про собственное здоровье. Не пренебрегайте лекарствами и больничным.

СКОРПИОН Терпение и еще раз терпение! Кто-то из близких друзей окажется перед непростым выбором, и вам придется взять на себя роль психотерапевта. Каждодневные беседы по душам, попытки отвлечь его от грустных мыслей отнимут немало времени и сил. Но зачем же еще нужны друзья?

СТРЕЛЕЦ Планы, на осуществление которых вы уже и не надеялись, могут исполниться в ближайшее время. Но чтобы не упустить свой звездный час, придется все время быть начеку. Порой будет непросто, сложности на работе могут выбить из колеи. Не опускайте руки, верьте в свои силы и, несмотря ни на что, идите к своей цели. Тогда в конце недели добьетесь успеха.

КОЗЕРОГ От теории пора переходить к практике. Если давно собираетесь приобрести авто, поступайте в автошколу. Хотите обрести форму — покупайте абонемент в фитнес. В общем, действуйте!

ВОДОЛЕЙ Из-за проблем на работе вы будете чувствовать себя некомфортно. Душевное равновесие помогут восстановить близкие люди - обратитесь к ним за помощью и советом. В ближайшие дни предстоит немало встреч и поездок.

РЫБЫ Начало недели может оказаться для вас не слишком разнообразным и богатым на события периодом. Это время больше располагает к логическому завершению ранее начатых дел, чем к началу новых проектов. Переложите часть дел и своих обязанностей на плечи коллег или подчиненных. К новым знакомствам следует отнестись с некоторой долей осторожности.

ЧАСТНЫЕ ОБЪЯВЛЕНИЯ «ГИ»

Внимание!

Рубрика предназначена только для частных объявлений.

Частные объявления, содержащие рекламу услуг, предложения оптовых партий товаров, объявления о купле-продаже автомобилей, аудио- и видеотехники, продаже животных, продаже, обмене, аренде недвижимости — **платные.** Стоимость одного объявления (до 80 печатных знаков) — **от 50 до 100 рублей** (в зависимости от рубрики). При подаче объявлений в рубрику «**Знакомства**» при себе иметь **документ, удостоверяющий личность**).

Прием платных частных объявлений

в рабочие дни с **09.00** до **18.00** по адресу **пр. 25-го Октября, дом 33/1.**

Прием бесплатных частных объявлений

по телефону **930-33** *по понедельникам и по четвергам* **с 14.00** до **16.00** а также через **почтовые ящики** «Гатчина-ИНФО» в ПО города и района.

Ответственность за содержание частных объявлений несет рекламодатель.

РЕМОНТ ШВЕЙНЫХ МАШИН
ИП Никифоров И.А.
Т. +7-904-612-62-67, Игорь

УСЛУГИ

■ **Сантехник-профессионал выполнит любые работы по профилю. Водоснабжение: установка смесителей, душевых кабин, ванн, унитазов и т. д. Отопление: монтаж котлов и батарей всех типов. Доставка материалов. Гарантия, качество. Т. 8-921-871-09-46, Павел.**

■ **Любые строительные работы от фундамента до кровли. Быстро, качественно, недорого. Помощь в закупке материалов. Т. 8-921-973-68-21**

■ **Бригада строителей выполнит все виды строительных работ. Быстро, качественно, недорого. Помощь со стройматериалами. Пенсионерам – скидки. Т. 8-931-236-26-33**

■ **Мастер на час! Все виды работ. Мелкий ремонт. Электрика. Сантехработы, замена труб. Установка, замена, ремонт замков и вскрытие. Сварочные работы. Ремонт дач. Качество. Гарантия. Недорого. Пенсионерам скидки. Без выходных. Т. 8-951-684-12-44, 8-931-987-05-75**

■ **Ремонт холодильников. Низкие цены, быстрый приезд. Качественные запчасти, гарантия до 2 лет. Т. 8-905-253-253-3, Максим**

■ **Прием пластиковых отходов ПНД, ПП, ПВД. Трубы, канистры, ведра, ящики, пленка. Гатчинский р-н, Киевское шоссе, 45-й км, д.5. Т. 8-921-630-06-89**

■ **Ремонтно-отделочные работы в квартирах, офисах, магазинах и т. д. Кафель, сантехника, электрика, косметический ремонт и т. п. Т. 8-905-289-69-48, Алексей.**

■ **Лестницы. Деревянные, искусственный мрамор. Столярные работы. Монтаж. Откатные и выдвижные ворота. Деревянная мебель. Т. 8-931-583-42-17**

■ **Пассажирское такси для большой компании. К вашим услугам 8-местный Mercedes-Benz Vito. Быстро, комфортно, безопасно, недорого. Подробности по телефону +7-950-222-11-44.**

■ **Сантехнические работы: демонтаж и установка унитазов, ванн, смесителей, стиральных машин, установка счетчиков на воду, замена труб металл на пластик. Тел. 8-951-683-57-09**

■ **Ремонт квартир. Поклейка потолков, стен. Качественно и недорого. Т.8-981-711-37-25**

■ **Косметический ремонт: обои, шпатлевка, окраска и т.д. Недорого. Т.8-921-645-16-99, 211-25**

■ **Экскаватор-погрузчик. Выкопаем яму под фундамент, траншею, пруд; планировка участков, канализация, колодец (до 5 м) + монтаж, погрузка и многое другое. Недорого. Т. 8-921-653-97-02**

■ **Ремонт теле-радио-аппаратуры, стиральных машин, спутниковых ресиверов и т. д. Т. 8-906-279-14-40, 42-503**

■ **Уголь, дрова, топл. брикеты, горбыль (можно пиленый), опилки. Земля, навоз, торф, щебень, песок. Вывоз мусора и металлолома. Доставка стройматериалов (доска, брус и т. д., до 6 м). Есть боковая разгрузка. Любые объемы от 1 м3. Недорого. Т. 8-921-950-03-83, 8-950-013-86-90**

■ **Пошив комплектов постельного белья и простыней на резинке из 100% хлопка по вашим индивидуальным размерам. Т. 8-953-353-63-80 (вацап)**

■ **Плиточник. Укладка любого кафеля, керамогранита, рулонной мозаики. Быстро, качественно. Цены договорные. Т. 8-921-650-03-90, Сергей**

■ **Грузоперевозки. Вывоз мусора. Песок, щебень. Строительные работы. Т. 8-921-894-38-51, Владимир**

■ **Уголь, дрова и др. сыпучие материалы. Т. 8-905-251-37-57**

Бригада мастеров из Гатчины выполнит все виды строительно-отделочных работ. Ответственно. Качественно. Быстро. Т. 8-950-001-05-23

Ремонтируем, восстанавливаем, строим. Отделка фасада, сайдинг, имитация, блок-хаус, вагонка. Внутренняя отделка. Фундаменты, крыши, заборы. Выезд замерщика бесплатно. Скидки. Т. 8-911-749-00-21

Ремонт квартир и загородных домов от косметического до капитального. Частичный и полный ремонт. Весь спектр работ (подготовка стен, поклейка обоев, гипрок и т.д.). Полы, стяжка, выравнивание, ламинат, линолеум и многое др. Помощь в организации и закупке материалов. Скидки. Качество. Т. 8-953-154-05-66

ЭЛЕКТРИК. Т. 8-905-204-60-78

Строительные работы с нуля до крыши. Заборы откатные, распашные ворота. Тротуарная плитка. Под заказ + укладка. Т. 8-921-363-04-69

Сантехник. Т. 8-921-340-66-26

Сантехнические работы и укладка ламината. Т. 33-512, 8-951-683-57-09

Мастерская по ремонту мебели производит перетяжку мягкой мебели на дому, замену пружин, поролона, механизмов трансформации. Большой выбор качественных обивочных материалов. Высокий профессионализм работы. Возможна модернизация модели. Т. 44-782, 911-966-57-29.Leningradmebel.ru

Любые сварочные работы. Быстро, качественно, без посредников. Т. 8-950-00-850-34, 8-904-330-42-11, Константин

Электрик. Т. 8-921-340-66-26

Грузоперевозки манипулятором. Т. 8-921-987-88-48

Грузоперевозки, грузчики, квартирные переезды, вывоз мусора. Т. 8-921-954-04-29

Ремонт швейных машин. Т. +7-904-612-62-67, Игорь

Грузоперевозки. Т. 8-921-340-66-26

Квартирные переезды с опытными грузчиками. Т. 320-30; 924-18-18 www. 9241818.ru

Кровля, фундаменты, замена венцов, полы, стены. Покраска домов, кровель. Смета, замер – бесплатно. Скидки. Т. 8-921-932-76-05

Фундамент. Т. 8-921-340-66-26

Собираю клюкву, бруснику, чернику и другие ягоды под заказ. Возможна доставка. Т. 8-981-715-59-60

Кровля гаража, заливка крыш. Ремонт кровли наплавляемой ангара, бокса, цеха. Гарантия, доставка материала. Т. 8-911-201-14-04, Артур

Доставка. Дрова. Горбыль. Пиленый.6м3 – 5500 р. Т. 8-963-313-77-11

Доставка. Дрова любые: 5м3 – 11 000 р., 10 м3 – 18 500 р. Т. 8-911-953-39-32

Откачка септика. Канализация. Т. 8-981-916-68-22

Услуги по ремонту квартир, комнат. Гипрочные, малярные, штукатурные работы. Стены, потолки, полы. Мастер на час. Цены умеренные. Т. +7-911-260-41-81, Евгений

ДОСТАВКА
ПЕСОК, ЩЕБЕНЬ, ЗЕМЛЯ, ТОРФ
Вывоз мусора и др.
Тел. 8-963-313-77-11

ДОСТАВКА
ИП Максименко А.Р.
• ПЕСОК, ЩЕБЕНЬ,
• УГОЛЬ, ДРОВА,
• ЗЕМЛЯ, НАВОЗ
Телефон: 8-964-334-17-17

ДОСТАВКА
ДРОВА ЛЮБЫЕ:
5 м³ - 11 т.р.
10 м³ – 18.5 т.р.
Тел. 8-911-740-99-22

◆ ГОРБЫЛЬ
◆ УГОЛЬ
◆ ДРОВА
◆ ТОПЛИВНЫЕ БРИКЕТЫ
Тел. 8-921-950-03-83

ООО «Атлант» требуются рабочие строительных специальностей: отделочники, сантехники, разнорабочие. Оплата по договоренности.
Тел. +7-921-340-66-26 и 8(81371)-43494

ОРЕОЛ-НОВОСТИ КТВ «ОРЕОЛ»

РЕЖИМ РАБОТЫ НАШИХ КАСС:

Центральная касса по адресу: пр. 25 Октября, д. 35:
Понедельник — пятница: 9:00 — 19:00, (без перерыва*)
Суббота 10:00 — 16:00 (перерыв* 13:30 — 14:00)
Воскресенье — выходной.
Режим работы кассы «Аэродром» по адресу: ул. Зверевой, д. 15а:
Вторник — пятница: 10:00 — 18:00. Перерыв* 14:00 — 14:30.
Суббота: 11:00 — 17:00. Перерыв* 14:00 — 14:30.
Воскресенье, понедельник — выходные.
Абонентский отдел по адресу: пр. 25 Октября, д. 35:
Понедельник — пятница: 9:00 — 18:00, (перерыв* 13:00 — 14:00)
Суббота, воскресенье — выходные.

Внимание!
С 1 марта 2023 года изменяется размер абонентской платы кабельного телевидения «Ореол»:
Социальный пакет – 156 руб. в месяц;
Базовый пакет – 336 руб. в месяц.
Пудомяги, Лукаши – 108 руб. в месяц.

*перерывы на санобработку каждые 2 часа.
В абонентском отделе Вы можете произвести оплату по банковской карте и приобрести телевизионный кабель, ресиверы, САМ-модули, делители, сопутствующие материалы.

При посещении наших касс не забывайте надевать маски! Берегите себя и окружающих!

КРОМЕ ТОГО, УСЛУГИ КАБЕЛЬНОГО ТЕЛЕВИДЕНИЯ «ОРЕОЛ» МОЖНО ОПЛАТИТЬ:

- на сайте http://www.oreol.tv без регистрации и в личном кабинете
- через систему оплаты Сбербанк онлайн, платежные терминалы и банкоматы Сбербанка
- на сайте ПСКБ онлайн и в платежных терминалах ПСКБ
- в отделениях Почты России

В графике работы возможны изменения, следите за объявлениями на нашем сайте WWW.OREOL.TV. Справки по телефону +7(901) 312-54-01

МУП «Водоканал»
приглашает на работу

Инженера по охране окружающей среды, инженера-химика, лаборанта , инженера-энергетика,электромеханика, инженера производственно-технического отдела, электромонтера, слесаря-ремонтника, слесаря АВР, водителя, машиниста насосных установок, оператора очистных сооружений

Обращаться по тел. 8-921-443-12-08, 9-64-83
г.Гатчина Пушкинское ш.д.7

ПИЛОМАТЕРИАЛЫ
ИП Иванов С.В.
Доставка
Манипулятор 5 т
Сухая доска
Горбыль бесплатно
Т. 93-188-39
ВЫСОКОЕ КАЧЕСТВО, НИЗКИЕ ЦЕНЫ.

СРОЧНЫЙ
Выкуп авто
Т. 8-906-253-44-55

РЕМОНТ СЪЕМНЫХ ЗУБНЫХ ПРОТЕЗОВ ЛЮБОЙ СЛОЖНОСТИ.
Качественно!
Быстро!
Недорого!
Т. 8-952-396-37-82, ВЛАДИМИР

БУРЕНИЕ СКВАЖИН НА ВОДУ!
Выполняем услуги по Бурению скважин.
Опыт работы более 10 лет.
Доступные цены.
Гарантия. Качество.
Тел. 8-921-777-78-08
vk.com/bur.empire

НЕДВИЖИМОСТЬ

■**Специалист по недвижимости с большим стажем работы поможет выгодно купить или продать вашу квартиру, комнату, дом, дачу, земельный участок. Помощь в одобрении ипотеки различных банков, работа с субсидиями и материнским капиталом. Консультация бесплатно! Звоните в любое время. Т. 8-904-550-81-80, Ольга Вячеславовна**

Продам 2 земельных участка 0,95 га и 1 га в пром. зоне с разрешённым использованием Т-2, Гатчинский р-н, д. Большие Колпаны, по границе завод «Восход» б/а продукции. На каждом участке подведено эл-во по 85 кВт, газовая труба, хороший подъезд, рядом удобная автомобильная развязка. Цена за 2 участка 17 млн руб., торг. Т. 8-921-327-05-30

2-к. кв., УП, п. Н. Свет, д. 41, 3/5П, ОП-56м2, кух. 8,5м2. Светлая, теплая. Состояние хорошее (частично не доделан ремонт). Свободна, ПП, 4 100 000 руб. Хорошим покупателям скидка! Т. 8-921-389-70-87

Комната 17 м2 с балконом в 3-к. кв, кух. 5,5 м2, 5/5, ОП – 60,5 м2, 1 собственник, никто не прописан, свободна, пр. пр., Гатчина, ул. Крупской, д.1, 2 млн. 100 т.р. Т. 8-921-327-05-30

1-к. кв., п. Н. Свет, д.12, 1/5 П, ОП 30,3 м2, кух. 5,5 м2. Цена 2 600 000 р. Хорошим покупателям скидка! Т. 8-921-38-97-087

1-к.кв., ОП 30 м2, комн. 18 м2, кух. 5 м2, 1/5 П, среднее сост., пр. пр., никто не прописан, 1 собственник, п. Н. Свет, д.1, цена 2 млн. 650 т.р. Т. 8-921-327-05-30

ПРОЧЕЕ

Ковер 2х3, Монголия, ORKHON, шерстяной, отл. сост, коричнево-бежевый орнамент, висел на стене, толстый, тяжелый, причина продажи – переезд, 13500 р., картридж Е-16 лазерный д/техники CANON, новый, 410 р., тонер д/заправки, 390 р.; планшет EXPLAY HIT, хор.сост., полный комплект, 2290 р.; системные блоки ПК, 4 шт., без HDD, оперативки, черные, хороший товарный вид, не запускались, остальная комплектация на месте, по 2300 р./шт. Т. 8-981-952-02-00

Советское бытовое алюминиевое, стир. доска, таз, бак, всего 12 наименований, продажа оптом, цена договорная, раздвижной дерев. стол для уличной торговли Д-1,8 м, ш – 0,55 м, в – 0,75 м, 800 руб., провод сигнализ. и связи воздушной и подземной прокладки, строительный, ЛПН-ЦР, дл. – 500 м, провод электрич. медный внутренней проводки ПРПМ-2,5, 1 пм – 5 р., 5 дисков R-13, б/у, для ВАЗ, 1000 р. Т. 8-953-359-91-20

Чехлы в салон УАЗ – Патриот. Всё в хорошем состоянии. Недорого. Т. 8-963-319-93-92

Каштаны, декабрист, алое 5,5 лет, «денежное» дерево, окопник, аппарат «Биоптрон», черника-форте (санбери). Т. 52-894, 8-905-220-83-15

Тепловентилятор новый, в упаковке, работает на обогрев и охлаждение, разные режимы, мощный, удобный. Т. 8-911-95-22-826

Сушило для белья с 6-ю металлическими трубочками, 140 см. Т. 8-989-344-64-92

Велосипед взрослый трехколесный; мотоцикл «ЯВА». Дешево. Т. 8-921-887-19-09

Мотокультиватор «DDEV700II-H160W», Буцефал 2, 5,5 л/с, GX 160, КПП, скорости 2/0/-1, колеса 4 (0-8), США, отл. сост., швейная машинка «Сингер» в деревянном чехле. Т. 8-960-264-79-20

НАВОЗ конский и плодородную землю в мешках. Самовывоз. Т. 8-911-904-19-59

Банки разные. Т. 8-921-638-15-58, 8-950-021-43-50

Холодильник «Индезит», 165 х 65, самовывоз, 4-й этаж. Т. 8-921-639-38-48

Пуховик, р. 44, женский, черный, объемный, на кнопках, Франция, 1300 р. В подарок – новая итальянская осенняя бордовая куртка, р.44. Т. 8-911-952-28-26

Продаётся детская коляска, новая, серого цвета, двойная. Цена договорная. Тел. 2-25-26, 8-9627113460

Продаётся собрание сочинений Шишкова В.Я. («Угрюм-река»). В 8-ми томах. Отличное состояние. Цена договорная. Тел. 8-9119036696, 8-9214129782Комод для белья, обогреватель «Ресанта», керамическая раковина. Т. 8-909-585-80-74

Шуба ондатра, коричневая, длинная, р. 48-50, недорого, торг, кофты шерстяные, р. 50-52. Т. 8-989-344-64-92

Самовар электрический, сиденье на ванну. Т. 74-866

Пальто женское на синтепоне, новое, р. 52-54, Германия, молочный шоколад, легкое, теплое, модное, 1500 р., торг. Т. 8-911-952-28-26

КУПЛЮ

Комнату, 1-2-3-к.кв., дом, участок, дачу в Гатчине или районе, от собственника. Рассмотрю любые варианты, помогу с оформлением документов. Т. 8-960-256-74-21

1-2-3-к.кв., участок, дачу на выгодных условиях, оформлю документы. Т. 8-952-264-64-91

Лавка старины купит виниловые пластинки: Queen, Beatles, Kiss, Depesh Mode, Gun'S Rose, Pink Floyd, группа «Кино», В. Цой, Сектор Газа, Аквариум и др. Выезд оценщика бесплатно. Т. 8-950-031-46-08

Лавка старины купит фарфор, статуэтки, иконы, картины, бронзу, серебро, изделия их чугуна, янтарь, изделия из кости, книги,

Актуальные предложения от агентств недвижимости

ПРОДАЖА

1-комнатные квартиры

«Феникс» (74-377, 8-921-365-21-65, 8-931-306-49-64)

Гатчинский р-он, д. Б. Колпаны, ул. Садовая, 3/5, пл-33м2, хор. сост., ВП, 2990 т.р. 8-931-306-49-64
ЖК Верево-Сити, 2/3, БЛ, ОП – 36 м2, СУС, качественный ремонт, пр. пр., 4200 т.р. 8-931-306-49-64

2-комнатные квартиры

«Феникс» (74-377, 8-921-365-21-65, 8-931-306-49-64)

Гатчина, ул. Чехова, 18, 2/5, ОП 45 м2, пр. пр., 4600 т.р., торг. 8-931-306-49-64

3-комнатные квартиры

«Феникс» (8-921-365-21-65, 8-931-306-49-64, 8-81371-74-377)

Гатчина, ул. Константинова, д.3, 9/9, ОП57м2, кирп., парковая зона, хор. сост., ВП, 6590 т.р... 8-931-306-49-64

Дома

«Феникс» (8-921-365-21-65, 8-931-306-49-64, 8-81371-74-377)

Гатчина, ул. Нади Федоровой, S часть (56 м2, уч-к 620 м2), баня, гараж, пр. пр., 3500 т.р. 8-931-306-49-64

СДАМ:

«Феникс» (8-921-365-21-65, 8-931-306-49-64, 8-81371-74-377)

Сдам 1-к. кв., д. М. Колпаны, ул. Западная, д. 19, мебель и техника, 11 т.р. + ку + залог 5500 р., агентство.. .8-931-306-49-64

ПОКУПКА

«Феникс» (8-921-365-21-65, 8-931-306-49-64, 8-81371-74-377)

Куплю от хозяина квартиру, дом, участок, сад в Гатчине, районе, оформлю документы. 8-931-306-49-64

Ждём вас в команде Почты России

ВАКАНСИИ:

- НАЧАЛЬНИКИ ОТДЕЛЕНИЯ ПОЧТОВОЙ СВЯЗИ (Гатчина, Семрино, Карташевская, Пудомяги, Большие Колпаны, Пудость, Войсковицы, Елизаветино, Вырица)
- ОПЕРАТОРЫ СВЯЗИ
- ОПЕРАТОРЫ СВЯЗИ МОБИЛЬНОЙ ГРУППЫ
- ПОЧТАЛЬОНЫ
- СОРТИРОВЩИКИ
- ИНЖЕНЕР-ЭНЕРГЕТИК
- СПЕЦИАЛИСТ УЧАСТКА РОЗНИЧНЫХ ТОВАРОВ
- ИНСТРУКТОРА
- ПОЧТАЛЬОНЫ ПО СОПРОВОЖДЕНИЮ ПОЧТОВЫХ ОТПРАВЛЕНИЙ.

Работа рядом с домом. Без опыта работы. Стабильный доход (оклад + премия). Оформление по ТК РФ

Телефоны для справок:
8 (813 71) 3-33-30; 8 (813 71) 7-81-71

ОАО «Гатчинский хлебокомбинат» требуются:

■ грузчик
работа сменная 2/2 с 21-00ч до 09-00ч, обязанности: сборка и комплектовка автомобилей продукцией, з/плата 45 000 руб.
Тел. 224-63, 224-65, 8-921-935-57-24, 8-931-979-06-65

■ наладчик технологического оборудования (*слесарь по контрольно-измерительным приборам и автоматике*)
работа сменная 2/2, с 07-19-00ч (с 19-00 до 07-00 ч), требования: знание основ электротехники, з/плата 57 000 руб.
Тел. 8-921-788-50-59

■ Укладчик упаковщик
з/плата 37 000руб., график работы - на Ваш выбор
Тел. 224-65, 224-65, 8-931-979-06-65

■ Оператор резательно-упаковочных машин
работа сменная 2/2 с 07-00 до 19-00ч (с 19-00ч до 07-00ч), з/плата 39 000 руб.
Тел. 224-65, 224-65, 8-931-979-06-65

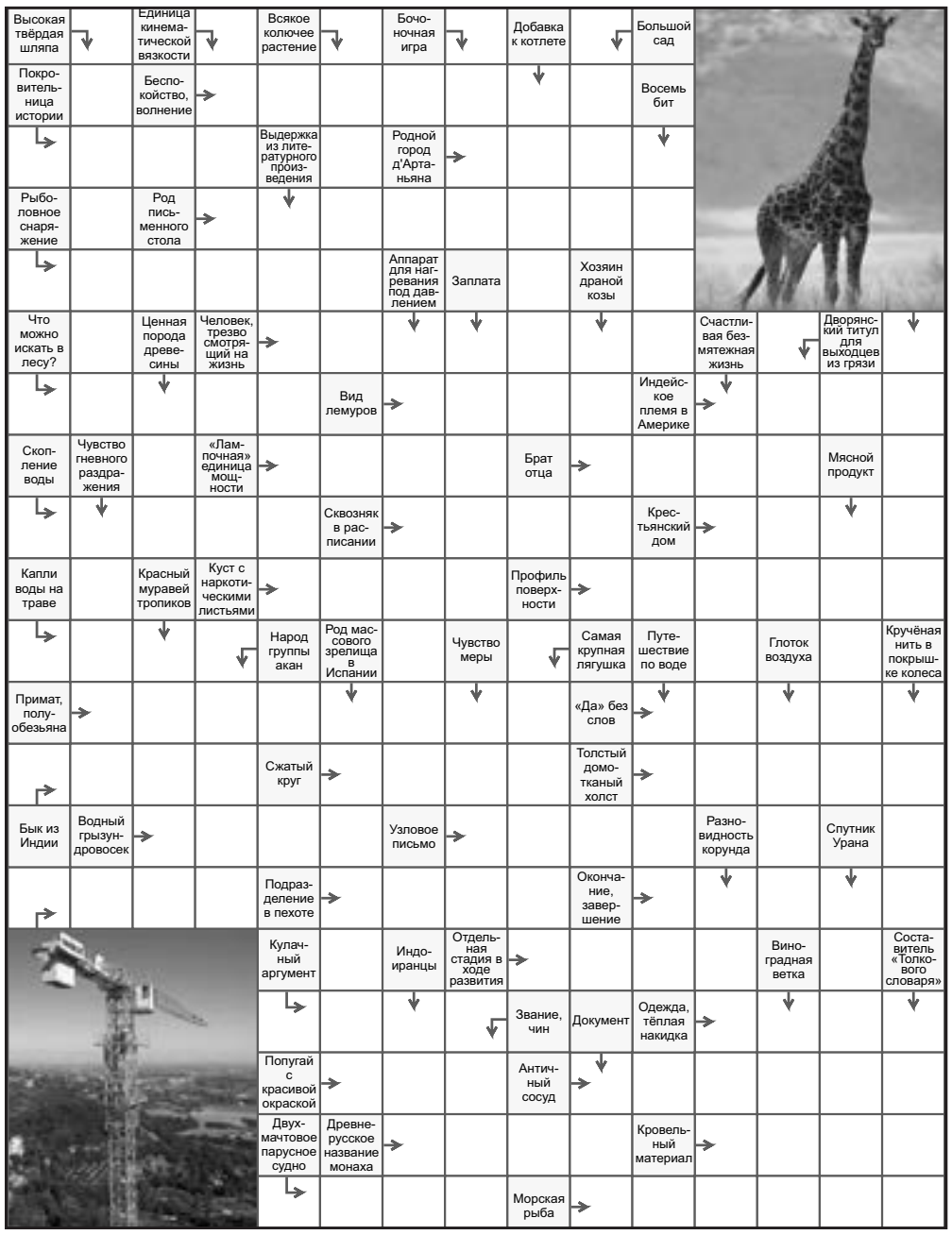

ОТВЕТЫ НА СКАНВОРД ИЗ ПРЕДЫДУЩЕГО НОМЕРА:

По горизонтали: Карабинер. Окоп. Абак. Хула. Подсказка. Трог. Бита. Иголка. Ерунда. Ворт. Наркоман. Психика. Ясли. Гуано. Губка. Анко. Стул. Пауза. Какаду. Залп. Рыба. Кешью. Услада. Шихта. Сонар. Патер. Лунка. Народ. Гаур. Туес. Долото. Беретта. Катля. Дрок. Крик. Аарра. Караоке.

По вертикали: Окапи. Ступа. Осада. Аботени. Балкон. Рота. Радар. Купе. Аболла. Бакс. Унитаз. Шар. Дояр. Кунак. Дина. Драга. Рюш. Угода. Знак. Унты. Иена. Опак. Кубок. Архаизм. Нокаут. Арека. Сап. Болтовня. Скол. Аптека. Карло. Сота. Ант. Утро. Окрол. Удод. Еретик. Шпагат. Иглу. Аир. Саке.

«Книжный бульвар»: праздник для души

В День города Бульвар Науки уже во 2-й раз переименовали в Книжный. Библиотекари, экологи и благотворители провели здесь, в микрорайоне Хохлово поле, свой праздник с пользой для души.

Активистка «Школы третьего возраста» **Ольга Гаврилова** посвящает гатчинцев в друзья библиотеки. После клятвы на толковом словаре русского языка можно пройти и другой, не менее душеспасительный ритуал: выбросить в урны всякий словесный сор, навсегда распрощавшись со сквернословием и англицизмами.

Ольга Гаврилова, координатор по связям с общественностью «Школы третьего возраста», рассказывает:

— Возникла идея — бороться за чистоту русского языка, потому что настолько заполонили нашу речь иностранные слова, пустословие и матерные выражения, что язык обеднел у нас, он стал более примитивным. А мы хотим говорить о красоте русского языка.

«Школа третьего возраста» присоединилась к проекту Централизованной библиотечной системы имени Куприна ещё в прошлом году, в День города, когда Бульвар Науки временно стал Книжным. 9 сентября 2023-го здесь вновь развернули свои стенды прежние участники — Купринка, Детская библиотека, филиал № 2 под названием «Чудо», а также организация «Раздельный сбор». Оказалось, литература и экология — две «вещи совместные».

Наталья Гаврилова, директор МБУ «Централизованная библиотечная система Гатчины», уверена:

— Прямое отношение книги имеют к экологии, потому что экология — довольно широкое понятие: это и экология культуры, экология чтения, экология русского языка. Всё это объединяется на этой площадке, и мы с удовольствием сотрудничаем с общественным экологическим движением, библиотеки принимают активное участие в движении экологическом.

ФОТО ТАТЬЯНЫ АЛЁХИНОЙ

В программе для детворы и взрослых — викторины, квесты, загадки по истории и городской топонимике, обожаемый гатчинцами книговорот, ликбез по правильной сортировке отходов и, как итог, масса открытий чудных о второй жизни бытового мусора. На сей раз «Книжный бульвар» радушно встретил и своего новичка: благотворительный фонд «Благо Дари» органично влился в необычный формат и угощал всех компотом. Горожане охотно откликнулись на предложение волонтёров отправить душевные письма одиноким людям из Вырицкой больницы.

ТАТЬЯНА АЛЁХИНА

открытки, фотографии, фотоаппараты, знаки, значки, знамена, предметы военной формы, самовары, портсигары, подстаканники, шкатулки, куклы, монеты, солдатики, машинки. Выезд оценщика бесплатно. Т. 8-950-031-46-08

Комнату, 1-2-3-к.кв., дом, участок, дачу в Гатчине или районе, от собственника. Рассмотрю любые варианты, помогу с оформлением документов. Т. 8-921-646-94-63

Радиодетали, измерительные приборы. Т. 8-916-739-44-34

Значки, старые и современные настольные медали разной тематики. Т. 8-952-236-81-81, 8-963-303-53-17

1-к.кв., 2-к.кв.в Гатчине или районе, от хозяина. Т. 8-911-792-01-74

1-к.кв., в Гатчине, от хозяина. Рассмотрю все варианты, помогу с оформлением документов. Т. 8-952-26-46-491

Статуэтки, самовар, мебель, значки, монеты, часы, иконы, картины. Т. 8-963-319-93-92

Кассетный или бобинный магнитофон, аудиокассеты, магнитолу, аудио СД диски, ДВД концерты. Т. 8-921-635-10-87

Старинные часы, картину, икону, портсигар, подстаканник, нагрудные знаки, значки, медали, военную форму СССР, дровяной самовар, морской прибор и т.п. Т. 8-921-963-41-89

СНИМУ-СДАЮ

■ Семья срочно снимет 1-2-к. кв., в Гатчине или на Аэродроме. Порядок и своевременную оплату гарантируем. Т. 8-960-256-74-21

Сниму комнату, 1-2-3-к.кв., дом в Гатчине, на Аэродроме и в Гатчинском районе от хозяина. Рассмотрю все варианты. Т. 8-931-226-80-44.

Семья срочно снимет 1-2-к.кв. в Гатчине или на Аэродроме. Порядок и своевременную оплату гарантируем. Т. 8-921-646-94-63.

Сниму комнату, квартиру. Т. 8-921-639-38-48

Сниму от хозяина комнату от 10 м2 в Гатчине или районе. Т. 8-921-181-58-68.

РАБОТА

Требуются шиномонтажники и автомойщики, з/п высокая, выдается ежедневно. Т. 8-981-831-70-40

Ищу работа сиделки, можно с проживанием. Т. 8-952-203-86-59

РАЗНОЕ

Отдам бесплатно диван, кровать в хорошем состоянии. Т. 8-921-449-40-59

ЖИВОТНЫЕ

Отдам в хорошие руки щенков метисов (папа породы кане-корса), 2 мес., активные, всеядные, отличные сторожа в будущем. Т. 8-931-000-73-50

Рыже-белый котик Марсель ищет дом и любящих хозяев! Кастрирован, бывший домашний, дружит с собаками, возраст 1-2 года. Т. 8-952-099-13-14, Ольга

Отдам добрым людям в хороший дом белую кошечку, 1-1,5 год, от кошки – крысоловки. Т. 8-963-308-54-77

Отдам в любящие руки очаровательных котят от домашней кошки, метисы сибирской, к туалету приучены, едят домашнюю пищу, игривые, забавные, здоровые. Можно в свой дом. Т. 8-911-815-78-23

ЗНАКОМСТВА

Мужчина 51 год. Симпатичный, без вредных привычек. Хочет познакомиться с порядочной женщиной для серьезных отношений. Есть автомобиль. Можно написать на вотсап или позвонить. Т. 8-999-799-65-73

Мужчина 50 лет, нормальной внешности, с квартирой, хочет познакомиться с женщиной для серьёзных отношений. Т. 8-953-341-47-24

Женщина 80 лет хочет познакомиться с мужчиной 75-80 лет для совместного проживания. Не пьющий, чтобы уважали друг друга. Квартира есть. По возможности с автомобилем. Т. 8-965-086-03-96

АО «ПЕТРОНЕФТЬСПЕЦКОНСТРУКЦИЯ»
Производство блочно-модульных зданий, автозаправочных комплексов в связи с увеличением объема работ приглашает на работу:

- Начальника проектно-конструкторского отдела
- Инженера-конструктора (раздел АР, ВК)
- Инженера-конструктора (раздел ЭО, ЭС)
- Инженера-технолога станков с ЧПУ (возможно без о/р, с профильным образованием)
- Инженера-электронщика
- Оператора фрезерного станка с ЧПУ
- Кладовщика
- Учетчика
- Электромонтера КИП и А
- Электромонтажника
- Электрогазосварщика
- Водителя автомобиля (B, C, D, E)
- Токаря-фрезеровщика
- Слесаря-ремонтника
- Сборщика изделий
- Стропальщика
- Отделочника-универсала
- Маляра по металлу
- Слесаря (зачистка м/к)
- Контролера КПП
- Уборщицу

Работа в оборудованных цехах, соблюдение норм ТК РФ, гибкая система оплаты труда в зависимости от квалификации работника и выполненного объема работ.

Предприятие находится в г. Красное Село, ул.Восстановления д.66.
тел. 8(931)201-33-57, 8(931)201-32-15,
E-mail: seregina@pnsk.ru

Еженедельная газета для Гатчины и Гатчинского района ГАТЧИНА ИНФО

Выходит с 17 октября 1996 года
Электронная версия: www.gatchina-news.ru

Зарегистрирована Управлением Федеральной службы по надзору в сфере связи, информационных технологий и массовых коммуникаций по Северо-Западному федеральному округу ПИ №ТУ 78-01790 от 09 декабря 2015 г.

Учредители:
ООО «Гатчинский телевизионно-издательский комплекс «Ореол-Инфо».
Администрация муниципального образования.
Гатчинский муниципальный район Ленинградской области.
Комитет по печати Ленинградской области.

Главный редактор: Галина Анатольевна Паламарчук.
Ответственный редактор: Елена Иванова.
Дизайн, верстка: Дмитрий Самодуров.

Адрес редакции и издателя газеты «Гатчина-ИНФО»:
188300, Ленинградская область, г. Гатчина, пр. 25 Октября, д. 33/А.
Тел./факс: (813-71) 930-33. ***E-mail:*** oreol47@mail.ru, oreol-reklama@mail.ru.

Ответственность за содержание рекламы и частных объявлений несёт рекламодатель.
Материалы, подписанные знаком ®, публикуются на правах рекламы.
Мнение авторов публикаций и редакции может не совпадать.
© При использовании материалов газеты ссылка на «ГИ» обязательна.

Адрес типографии: 196105, Санкт-Петербург, Благодатная ул., д. 63
Заказ № 1059. Тираж 5005 экз.

Издатель газеты «Гатчины-ИНФО» — ООО РА «Ореол-ИНФО».
Номер набран и свёрстан на компьютерной базе газеты «Гатчина-ИНФО».

Подписан в печать **13.09.2023** по графику — **22.00**, фактически — в **21.00**
Отпечатано в типографии ООО «Фирма «Курьер».

Подписные индексы по каталогу на местную прессу: 29336, 29337.
Цена свободная.

Архив газеты: gatchina-news.ru/gatchina-info

Нашу дорогую и любимую дочь, заботливую мамочку, добродушную сестру, внимательную племянницу Наталью Николаевну Кузнецову поздравляем с красивым юбилеем!

Желаем быть здоровой, энергичной,
Чуть горделивой, симпатичной,
Трудолюбивой, бескорыстной,
Как солнце теплое лучистой,
Чтоб исходящее тепло к тебе
Нас всех всегда влекло.

Все родные и близкие

23 Стиль жизни

«Неболтливое искусство» Валерия Третьяка

В Музее города Гатчины открылась первая персональная выставка художника из Сиверского Валерия Третьяка. На вернисаже под названием «Неболтливое искусство» представлены 37 картин маслом.

Русские красавицы, крымские пейзажи, сочные натюрморты: на этой выставке картин «Портрет жены художника», пожалуй, самый главный. Сходство фотографическое, в чём можно убедиться тут же, в Музее города Гатчины. Верная спутница и муза **Валерия Третьяка Людмила** уже 20 лет и в горе, и в радости со своим мастером. Именно благодаря ей выпускник Саратовского художественного училища перебрался в посёлок Сиверский. Сначала работал с акварелью и темперой, а потом вдруг влюбился в масло.

Художник Валерий Третьяк вспоминает:

— Я стал изучать технику старых мастеров — голландцев, фламандцев, я давно этим интересовался, потому что так складывалось мое творчество, что мне интересно было передать изящество, красоту, тонкость в природе, в натюрморте, в человеке. Изучил эту технику, она мне помогла передавать так, как я это делаю.

Творец долго искал себя. К абстрактной живописи с годами охладел, на смену пришло увлечение реализмом и портретом. В то же время художник не чужд экспериментов, что иллюстрирует целая серия фантазийных работ с элементами мистики. А ведь всё начиналось ещё в детстве с нехитрых набросков. Способности были и у четырех братьев Валерия Третьяка, но художник в семье вырос только один.

О своих успехах постоянный участник совместных с коллегами по цеху вернисажей предпочитает не трубить. Его самобытные полотна украшают частные коллекции по всему миру, а он впервые решился на свою персональную выставку под символичным названием «Неболтливое искусство».

— В этом возрасте произошла эта выставка, потому что почувствовал уже некую зрелость, что я могу делиться красивым, интересным, — рассказал художник.

Свой опыт Валерий Третьяк готов передать на мастер-классе, который пройдёт в Музее города Гатчины **23 сентября**. Член Гатчинского товарищества художников убежден, что нужно дарить этому безумному миру спасительную красоту, преображая действительность великой силой искусства.

Полюбоваться этим исцеляющим душу вернисажем можно до **15 октября**.

ТАТЬЯНА АЛЁХИНА

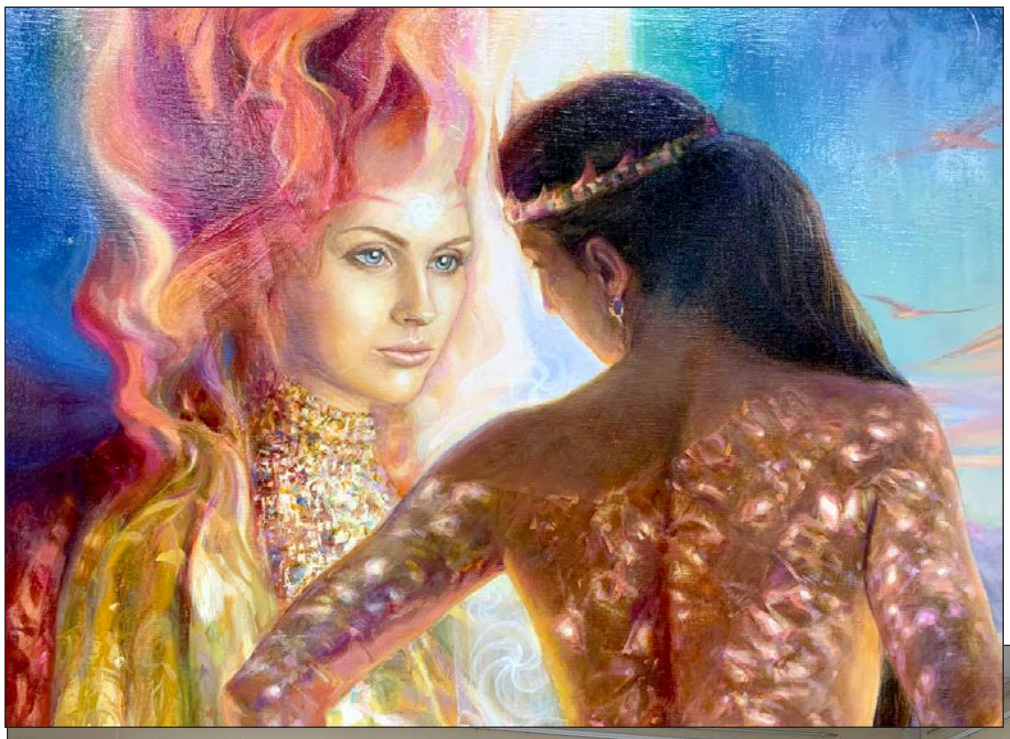

ФОТО ТАТЬЯНЫ АЛЁХИНОЙ

Рассказы о себе и своих увлечениях присылайте в редакцию по адресу: Гатчина, пр. 25-го Октября, д. 33/1; oreol47@mail.ru

пригласительный билет
культурная жизнь

Центральная городская библиотека им. А. И. Куприна (ул. Володарского, д. 17, тел. 376-13)

21 сентября в 18.00 – Этнокультурный лекторий профессора И. Б. Смирнова. Лекция **«Воз сена» или куда движется человечество?»**. 16+
23 тсентября в 12.00 – Исторический клуб. **«Наставники великого князя Павла Петровича»**. 6+
по 29 сентября – К 100-летию Расула Гамзатова. **«У каждого своя гора, своя вершина»**. Выставка фотографий Максима Доронина. 0+
по 29 сентября – Осенняя выставка Гатчинского товарищества художников.0+
по 29 сентября – **«Олеся»** – опыт **«медленного чтения»**. К 125-летию выхода в свет повести А. И. Куприна. Книжно-иллюстративная выставка. 12+

Детская библиотека (ул. Хохлова, 16)

по 30 сентября – **«Из прошлого – в будущее»**. Выставка детских рисунков, посвящённых Гатчине. 0+
по 30 сентября – Добро пожаловать, или в библиотеку вход разрешён». Экскурсия (для организованных групп по договоренности). 0+
по 30 сентября – **«Фестиваль городских маршрутов»**. Краеведческая игра (для организованных групп по договоренности). 0+
по 29 сентября – **«С днём рождения, ДЕТГИЗ!»**. Выставка-просмотр. 0+

Библиотека-филиал №1 (ул. 120 Гатчинской дивизии, д. 1, тел. 276-88)

16 сентября в 16.00 – **«Жизнь для жизни мне дана: Дина Рубина и ее творчество»**. Беседа. 16+
по 29 сентября – **«Поэту Дагестана Расулу Гамзатову посвящается»**. Книжная выставка. 0+

Библиотека-филиал №2 (ул. К. Подрядчикова, 13. Тел. 358-13)

23 сентября в 15.00 – **«Летят над миром журавли поэта»** – литературно-музыкальная композиция к 100 летию Р. Гамзатова. 6+
по 29 сентября – **«Наш город – наша забота»**. Книжно-иллюстративная выставка. 0+
по 29 сентября – **«Тишь, которая сильнее бури»**. Выставка книжная к 195-летию Л. Толстого. 12+
по 29 сентября – **«Русская школа»**. Выставка литературы по истории русской педагогики. 0+

Межпоселенческая центральная районная библиотека им. А.С. Пушкина (ул. Зверевой, д.15-а, тел. 8(81371) 71-114, 71-610)

14 сентября в 11:00 – **«Товарищам детям»**: российский поэт, переводчик Борис Владимирович Заходер. Час фантазий (к 105-летию со дня рождения).6+
14 сентября – **«Поэт, романтик и просто Человек»**: советский поэт, фронтовик, Герой Советского Союза Эдуард Аркадьевич Асадов. Книжно-иллюстративная выставка-память из цикла **«Литературная галерея»** (к 100-летию со дня рождения).16+
14 сентября – **«Орлиная зоркость души»**: советский поэт Расул Гамзатович Гамзатов. Книжно-иллюстративная выставка из цикла **«Литературная галерея»** (к 100-летию со дня рождения).16+
15 сентября в 17:00 – **«Итальянская скульптура на берегах Невы. Летний сад»**. Видео-экскурсия в рамках проекта **«Русский музей: виртуальный филиал»**.16+
19 сентября в 11:00 – **«Товарищам детям»**: российский поэт, переводчик Борис Владимирович Заходер. Час фантазий (к 105-летию со дня рождения).6+
20 сентября в 11:00 – **«Здесь дорог каждый уголок»**. Краеведческий час.6+
«Куклы в национальных костюмах». Выставка коллекционных кукол Ковалёвой Людмилы Евгеньевны.6
С 12 сентября – **«Летние впечатления…»** Выставка учащихся ДХШ г. Гатчины. Педагог – Анатолий Засидкевич. Году педагога и наставника посвящается…6+

Центр Творчества Юных (Революционный переулок, дом 1, т. 9-52-43, 9-52-65)

17 сентября в 12.00 – Спектакль **«Муха-Цокотуха»**. 0+
24 сентября в 12.00 – Спектакль для детей **от 6 лет. «Сказка о том, как чуть не съели принцессу Булочку»**. 6+

Музей города Гатчины (пр. 25 Октября. 18, Т. 2-14-66)

по 1 октября – Выставка центра детского творчества **«Созвездие» «Улицы нашего города»** 0+
по 15 октября – Выставка живописи Валерия Третьяка **«Неболтливое искусство»** 0+
24 сентября в 15.00 – Концерт фортепианной музыки, исполнитель дипломант международных конкурсов Максим Пырков. Посещение по входным билетам в музей.6+

Гатчинский городской Дом Культуры. Театр-студия «За углом» (пр. 25 Октября, д. 1, т. 2-17-22, 8-911-753-27-14 (касса)

16 сентября в 12.00 – **«Девочка с длинными косичками»** – детский спектакль
Гатчинская городская Филармония (ДМШ им. Ипполитова – Иванова, ул. Чкалова, д.66, тел. 9-52-43, 9-52-65)
17 сентября:
в 12.00 – Путешествие в волшебный мир музыки. Концерт **«Загадки поющего тростника»**. 6+
в 17.00 – Концерт **«Тебе, любимый город»**. 6+
Церковь Святого Николая (Кирха, вход свободный, собираются пожертвования) пр. **25 Октября** д.39 тел. 9-90-31
15 сентября в 18.00 – Концерт органной музыки. исполняет лауреат международных конкурсов Анна Кириллова (СПб). В программе произведения И.С. Баха, И. Регера, И. Брамса, Г. Бема, Ш.М. Видора. 6+

ГРАНИТ ПАМЯТНИКИ

ИП Евсеев Д.В.

Мастерская кладбища "Пижма"

Оплата в рассрочку
Бесплатное хранение
Документы для военкомата
Ограды
Фото на эмали
Срочное изготовление
Доставка, установка
Собственное производство

ул. К. Маркса, д. 21
(остановка ул. Леонова),
т. 76–336, 8–921–388–08–28

РАБОТА РЯДОМ С ДОМОМ

АО «Электронстандарт-прибор» приглашает на работу:

- СЛЕСАРЕЙ
- ОПЕРАТОР ЧПУ
- СБОРЩИЦ
- УПАКОВЩИКОВ

8-ЧАСОВОЙ РАБОЧИЙ ДЕНЬ, ОФОРМЛЕНИЕ ПО ТК РФ, РАЗВОЗКА ПО ГАТЧИНЕ.

Обращаться по телефону: 8 (921) 395-55-98
Адрес: г. Гатчина, Ленинградская обл., ул. 120-й Гатчинской Дивизии

ул. Карла Маркса, 14-а, с 10-00 до 20-00
ИП Зайчиков П.А.

ДОСТАВКА ПИТЬЕВОЙ ВОДЫ
на дом и в офис, доставка в день заказа

стоимость одного бутыля от 140 рублей

Продажа помп, кулеров в наличии и на заказ, ремонт и чистка кулеров

Тел. заказа воды: 8(921)954-04-30, 8(906)262-85-15

рекламно-производственная компания **АИДА**

15 ЛЕТ РЕШАЕМ КОМПЛЕКСНЫЕ ЗАДАЧИ КЛИЕНТОВ

- Наружная реклама
- Вывески, стенды, оклейка
- UV печать
- Широкоформатная печать

ВЕСЬ СПЕКТР ПОЛИГРАФИЧЕСКИХ И РЕКЛАМНЫХ УСЛУГ

8 800 222 10 22
Гатчина, ул. 7 Армии, д. 6А
www.aida.spb.ru
vk.com/aida_gtn

23 СЕНТЯБРЯ
начало в 12:00
ВНИМАНИЕ! НОВЫЙ АДРЕС!
Г.ГАТЧИНА
УЛ.РОЩИНСКАЯ,
БУЛЬВАР «47 РЕГИОН»

ГАТЧИНА
Ярмарка осенняя 2023
«Праздник урожая»
ВХОД СВОБОДНЫЙ

Концертная программа с участием творческих коллективов Гатчинского района:

КАРТАШЕВСКИЙ НАРОДНЫЙ ХОР ВЕТЕРАНОВ — КЦ «КАРТАШЕВСКИЙ КЛУБ»
СТУДИЯ ТЕАТРА КУКОЛ «ЗВЕЗДНЫЕ ЛИЦЕДЕИ» — СУЙДИНСКИЙ ДОМ КУЛЬТУРЫ
АНСАМБЛЬ «РЯБИНУШКА» — МКУ «ЦК КОБРИНСКОГО ПОСЕЛЕНИЯ»

Развлечения для всей семьи:

ОТКРЫТЫЙ ПЛЕНЭР — ПОЧУВСТВУЙ СЕБЯ ХУДОЖНИКОМ, ИЗОБРАЗИВ ЛЮБОЙ ОВОЩ
ПИСЬМО ИЗ ОСЕНИ — НАПИШИТЕ И ОТПРАВЬТЕ ПИСЬМО БЛИЗКОМУ ЧЕЛОВЕКУ
МАСТЕР- КЛАССЫ — ОСЕННИЙ БУКЕТ • БУМАЖНЫЙ ЗМЕЙ • БРОШИ В ВИДЕ ЖУРАВЛЯ
фото зона ОСЕНЬ

СлухМастер слуховые аппараты

слуховые аппараты

пр-ва Швейцария, Дания, Германия

БЕСПЛАТНАЯ консультация и диагностика слуха
Продажа батареек и комплектующих
Ремонт слуховых аппаратов
ПЕНСИОНЕРАМ – СКИДКИ

Центр слуховых аппаратов в Гатчине
Ул. Соборная, д.10, второй этаж (вход с пешеходной зоны)
дни приема: понедельник – суббота с 10.00 до 17.00
т. 988-25-77, 763-12, сайт: www.sluhmaster.ru

АВТО-РАЗБОРКА
ИП Лебедев С.Н.
купит авто отечественного и импортного пр-ва.
Оплата - сразу, вывоз - наш
Тел. 8-911-242-17-43

телеканал ОРЕОЛ 24
НА 47-Й КНОПКЕ ВАШЕГО ТЕЛЕВИЗОРА
8.00 — 9.30,
18.00 — 22.30

ГРУЗОПЕРЕВОЗКИ
ИП Зайчиков П.А.

- на любые расстояния
- с грузчиками и без
- до 4-х тонн
- в наличии несколько автомобилей
- хорошая ценовая политика
- уважение к клиентам

8(921)954-04-29

Рекламная служба «Гатчина-ИНФО»
8 921 309-33-00
oreol-reklama@mail.ru

21-24 СЕНТЯБРЯ
ВНИМАНИЕ! НОВЫЙ АДРЕС!
Г.ГАТЧИНА
УЛ.РОЩИНСКАЯ,
БУЛЬВАР «47 РЕГИОН»

ГАТЧИНА
Ярмарка осенняя 2023

РЕЖИМ РАБОТЫ:
21- 23 сентября: 09:00 - 19:00
24 сентября: 09:00 - 16:00

Для Вас в продаже:
• ОВОЩИ • ФРУКТЫ • СУХОФРУКТЫ
• СЫРЫ • МОЛОЧНЫЕ ПРОДУКТЫ • КОЛБАСНЫЕ ИЗДЕЛИЯ
• МЕД • ГРИБЫ • ЯГОДЫ • СПЕЦИИ • КОНДИТЕРСКИЕ ИЗДЕЛИЯ
• РАСТЕНИЯ • ТОВАРЫ ДЛЯ САДА И ДОМА

23 сентября 12:00 • «Праздник урожая»

ИП Герасимова И.В.
товар сертифицирован

- ОКНА металлопластиковые, Лоджии раздвижные
- ДВЕРИ Стальные взломостойкие, Межкомнатные, Двери-купе
- РОЛЛЕТЫ
- ВОРОТА

ПЛЮС ОКНА
гардиан
ЛУЧШИХ ТОВАРОВ

Договор с ОАО «АЛЬФА-БАНК» № АП78011008 от 13.05.2011

КРЕДИТ

ул. Кныша, д.2а. ТРК "Пилот"
Тел. 8 906 257-69-38

МЦД-Наркология г. Гатчина, ул. Чехова, д.1

Вызов нарколога на дом

www.alkogolizm47.ru https://vk.com/alkogolizm47
Тел.: 8/81371/ 70-300 8/901/302-05-09 8/921/759-22-22
О возможных противопоказаниях проконсультируйтесь со специалистом

Уважаемые пенсионеры!

В честь 5-ти летия нашего магазина Компания Дом Здоровья Дарит купон на бесплатный продуктовый набор 60+

В набор входит по 1 упаковке:
МАКАРОНЫ
МАСЛО
САХАР

КОЛИЧЕСТВО наборов ограничено

Также в нашем салоне-магазине вы можете бесплатно протестировать оборудование для массажа

Для получения необходимо записаться по номеру:
8 (911) 777-00-26
г. Гатчина, ул. Карла Маркса, д. 55

Набор можно получить в магазине при предъявлении пенсионного удостоверения.
Подробнее с правилами акции можно ознакомиться в салоне-магазине по адресу: г. Гатчина, ул. Карла Маркса, д. 55 или позвонив по телефону 8 (911) 777-00-26
Содержимое набора может меняться.
Акция действует с 01.07.2023 до 01.10 .2023г.

Тех, кому от 50 до 90 лет Дом Здоровья приглашает попробовать БЕСПЛАТНО!!!

Массажная кровать
Массажёр для ног
Массажёр для суставов
Массажёр для шеи

оборудование для: ЗДОРОВЬЯ ПОЗВОНОЧНИКА
оборудование для: ЗДОРОВЬЯ НОГ
оборудование для: ЗДОРОВЬЯ СУСТАВОВ
оборудование для: ЗДОРОВЬЯ ШЕИ

и ещё 19 разных массажных оборудований

Позвоните и запишитесь!
8-911-777-00-26

Гатчина, Карла Маркса, 55

Тестирование проводится с целью ознакомления с нашим массажным оборудованием