Фельдшера обвинили в краже крупной суммы долларов!

АКТУАЛЬНОЕ ИНТЕРВЬЮ

И. Я. Жилина: «Как я волновалась...»

За что в Гатчине обидели Евгению Глушенко? 4-5

КАЛЕЙДОСКОП

Новые правила техосмотра

Куда и с какими бумагами ехать? 18

Курсы валют в обменных пунктах банков г. Гатчины на 21.01.2003 года

	$	€
«ИНКАСБАНК» ул. Рощинская, 13-а, т. 762-07, 9.00-20.00, без вых.	31,60 / 32,30	33,70 / 34,40
«РУСКОБАНК» пр. 25-го Октября, 35/1, т. 391-05, 199-47, 117-48, 160-09	31,60 / 32,30	33,70 / 34,40
«СБЕРБАНК» ул. Гагарина, 5, т. 329-11	30,70 / 32,20	32,60 / 34,30

Официальные курсы ЦБ РФ с 22.01.2003 года

$ 31,8003 — Белорусский рубль (BYR) 0,0164

€ 33,8546 — Украинская гривна (UAH) 5,9418

Еженедельная газета для Гатчины и Гатчинского района

ИНФО ГАТЧИНА

Выходит по четвергам

Выходит с 17 октября 1996 года • 23 января 2003 года • № 4 (327) • Тираж 7600 экз.

Информационные партнеры: Телекомпания «Ореол-ТВ» Интернет-провайдер «Астра-Ореол»

ДА БУДЕТ СВЕТ В ПРИГОРОДНОЙ ШКОЛЕ!

В прошлом номере мы рассказывали об отсутствии отопления в 36-й гатчинской школе. Проблемы не обошли стороной и многострадальную Пригородную школу. Больше трех недель в этом учебном заведении не было света.

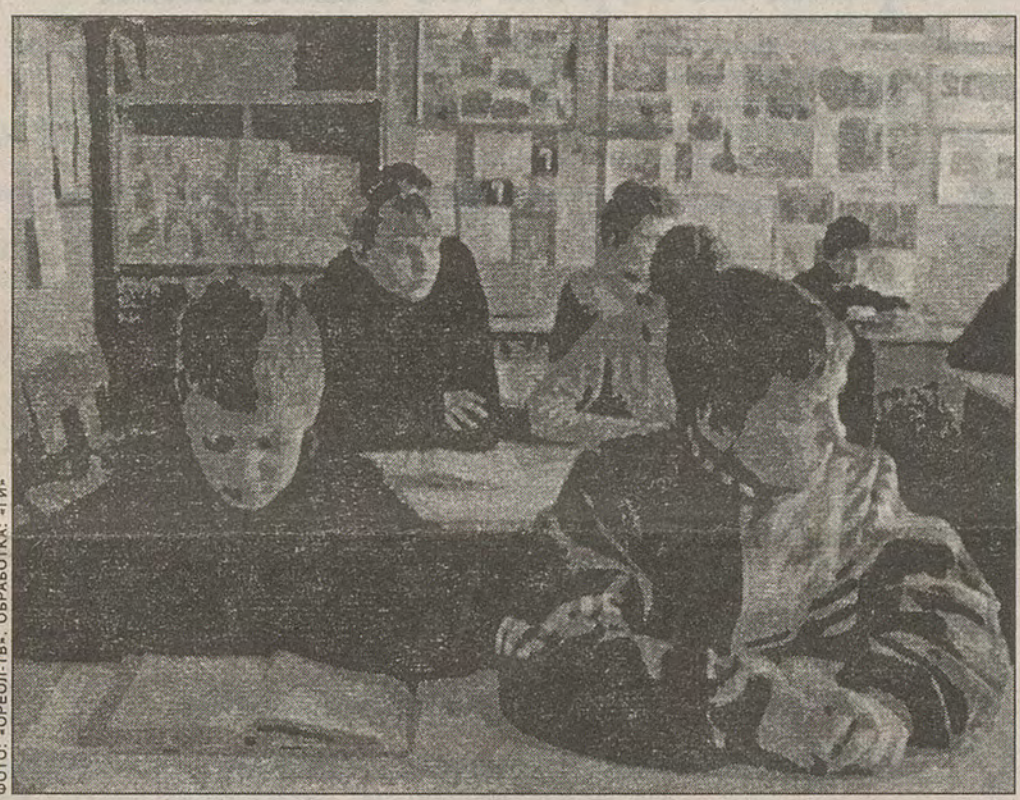

ФОТО: «ОРЕОЛ-ТВ». ОБРАБОТКА: «ГИ»

Ситуация в Пригородной средней школе неприятна, но не нова. Электричество в этом учебном году в школе уже отключали — перед осенними каникулами. На этот раз свет погас в разгар новогоднего представления. Ребятишкам так и не удалось поводить хороводы вокруг елки, а спектакль артисты вынуждены были доигрывать при свечах. Школьникам испортила праздник немалая задолженность учебного заведения за электроэнергию, сумма которой за 4-й квартал прошлого года составила около 25 тысяч рублей. Каждый день директор школы Людмила Сталмацкая была вынуждена звонить по инстанциям, выясняя, когда же снова будет свет. «Все инстанции поставлены в известность — и органы управления образованием, и администрация, — сообщила она телекомпании «Ореол-ТВ» в пятницу. — Деньги, практически, заплачены, но нужно заплатить 3 тысячи рублей за подключение. Средств на это, естественно, нет. Остается только бросить клич и собрать деньги у родителей и учителей».

После зимних каникул новосветовские ребятишки стали ходить в школу не к восьми тридцати, как обычно, а к десяти часам утра. Но даже в это время в классах еще темно, ученикам трудно писать в тетрадях, а учителям — бесполезно на доске. Поэтому у школьников не было возможности практиковаться в информатике, физике и химии, из-за чего срывалось выполнение государственной учебной программы. Да и сами уроки сократили до 35-ти минут, а перемены — до пяти.

И все-таки деньги у родителей собирать не пришлось — в понедельник свет в школе дали, и дети пошли на занятия, как обычно, к 8.30.

История с отключением электричества в школе повторяется регулярно в конце года, то есть в конце второй четверти. К этому почти привыкли и учителя, и ученики, как, впрочем, и к холоду в стенах альма-матер. Батареи здесь едва греют, а чтобы не вышла из строя система отопления, пришлось организовать круглосуточное дежурство. Обследовать подвал в темноте, вооружившись лишь свечами или фонариками, — дело трудное и даже опасное, но иного учащимся и ученикам Пригородной школы пока не дано.

ЕЛЕНА ГАЛИБЕЙ

От редакции: *что касается истории с 36-й школой и ее учениками, то она имеет продолжение. В понедельник нам в редакцию звонила одна из мам старшеклассника, который вместе с другими учениками железнодорожной школы вынужден «делить кров» с ребятами из школы № 2. Гости оценили, действительно, радушный прием администрации 2-й школы, но никак не могут найти общий язык со своими сверстниками. То ли хозяева, как в джунглях, начали борьбу за свою территорию, то ли гости ведут себя, как завоеватели, но мира между ними пока нет. Поскольку до окончания ремонта в школе № 36 еще далеко, обращаемся ко всем ребятам: «Не используйте ситуацию во вред себе и другим, проявите благородство и великодушие».*

Уважаемые жители Ленинградской области!

Уважаемые ветераны Великой Отечественной войны!

Уходят в историю незабываемые, полные героизма и вместе с тем человеческих трагедий события Великой Отечественной войны. Но этот день, 18 января 1943 года, навсегда останется в наших сердцах, в памяти потомков.

Ровно 60 лет назад передовые части Красной Армии, наступая навстречу друг другу, после упорных семидневных боев прорвали кольцо вражеской блокады Ленинграда и соединились у деревни Марьино. И хотя до полного разгрома немецко-фашистских войск у стен великого города оставалось чуть больше года, его защитники, его жители, население Ленинградской области обрели твердую уверенность в победе. И она пришла.

Пришла к тем, кто сохранил силу духа, отвагу в сердце, кто ради свободы своей страны не жалел ни сил, ни здоровья, ни самой жизни. Вот почему никогда не померкнет величие народного подвига, каким была 900-дневная эпопея беспримерной, потрясшей весь мир обороны Ленинграда, слава тех январских дней, когда была прорвана его блокада.

Время неумолимо. Все меньше остается с нами тех, кто выстоял в жестокой схватке и победил. Мы в неоплатном долгу перед ними. Наш низкий поклон героям, не вернувшимся с полей сражений, ленинградцам и жителям области, которые не увидели светлого дня победы. Но жертвы были принесены не напрасно.

На изрытой бомбами и снарядами земле выросли новые предприятия, проложены транспортные магистрали, помолодели города и поселки. У Ленинградской области хороший сегодняшний день и еще лучшее завтра. И самая главная забота депутатов нашего Законодательного собрания и сегодня, и в будущем заключается в том, чтобы жителям региона, и в первую очередь, ветеранам, жилось лучше, чтобы осталось меньше тех трудностей и проблем, которые их беспокоят.

Сердечно поздравляю вас, дорогие земляки, с 60-летней годовщиной прорыва блокады Ленинграда. Желаю вам, вашим семьям, родным и близким крепкого здоровья, счастья, благополучия, спокойствия и мирного неба над головой!

ВИТАЛИЙ КЛИМОВ,
ПРЕДСЕДАТЕЛЬ ЗАКОНОДАТЕЛЬНОГО СОБРАНИЯ ЛЕНИНГРАДСКОЙ ОБЛАСТИ

59 лет свободы

Гатчина готова к празднованию 59-й годовщины освобождения города от немецко-фашистских захватчиков. 24 января в 15 часов в ДК состоится торжественное собрание жителей города с участием ветеранов, представителей предприятий, воинских частей гатчинского гарнизона.

Будут возложены венки к памятнику воину-освободителю, к воинскому мемориалу на кладбище и к памятнику комсомольцам-подпольщикам в парке Сильвия.

ЕСЛИ У ВАС СТАБИЛЬНЫЙ И ПРИБЫЛЬНЫЙ БИЗНЕС

КРЕДИТЫ

НА РАЗВИТИЕ БИЗНЕСА

- Сумма: до 300 000 рублей
- Рассмотрение заявки: 3 дня
- Ставка: от 2,5% в месяц

КМББАНК
Банк Кредитования Малого Бизнеса

Генеральная лицензия ЦБ РФ № 2216

МЫ ВСЕГДА РЯДОМ!

ул. Урицкого, 25 (магазин «Мир техники», 3-й этаж).
(271) 76-166, 157-10; представительство в Гатчине.

Условия кредитования и договоров читайте на WWW.kmb.ru

23-24 ЯНВАРЯ с 10.00 до 19.00 в кинотеатре «ПОБЕДА»

«Мягкое золото» проводит ярмарку меховых изделий ведущих производителей Кировской области:

«Мягкое золото», «Белка», «Метако», «Шевро» и др.

В ассортименте: женские, мужские, детские пальто из натурального меха, головные уборы, дубленки, рукавицы, тапочки.

Приглашаем за покупками!

APEKS

НАМ 10 ЛЕТ

Элитарная общеобразовательная гуманитарно-лингвистическая гимназия

Отличная материальная база

1-11 классы. Аттестат государственного образца.
Индивидуальное медико-психологическое сопровождение.
Комфорт. Безопасность. Питание.

ДВА ИНОСТРАННЫХ ЯЗЫКА.
Латынь, спецкурсы по выбору.

Наполняемость классов — 15 человек.
Подготовка малышей к школе.
Кружки, секции, студии, бассейн.

Лицензия А 026101 № 1976 от 14.02.2002. Аккредитация: ОБ № 000048 от 18.05.2000.

Дипломант и победитель конкурсов!
Награды и поощрения за успехи в развитии лучших традиций Российского образования.
Разумная плата за отличное качество!

Лен. обл., Гатчина, ул. Карла Маркса, д. 32-а, тел./факс 22-044.

ПРЕСС-САЛАТ «ГИ»-НОВОСТИ

Постоянство — признак вандализма

Работники «Спецавтобазы» уже демонтировали праздничное убранство Гатчины. Каждый год приложившие немало усилий, чтобы сделать город красивее, коммунальщики удивляются тому постоянству, с каким вандалы эту красоту разрушают.

В этом году морозы помешали полностью разорить елки, и уцелело немного больше украшений, чем обычно. Но все же зеленая красавица на площадке «Юность» лишилась почти всех гирлянд. А перебитые лампочки давно уже стали обычным явлением новогодних дней, как, впрочем, и всей нашей жизни, которую мы строим (или рушим) своими руками.

В школу — на школьном автобусе

14 января в рамках губернаторской программы «Дети Ленинградской области» школам Гатчинского района передали два автобуса. Теперь ребята из 18-ти деревень, расположенных в радиусе 20 км от школ, не будут ожидать рейсовых автобусов. Транспорт для Пламенской и Рождественской общеобразовательных школ приобретены на спонсорские средства «Гатчинского ДСК», одного из ведущих предприятий Ленобласти.

С начала учебного года в образовательные учреждения Ленобласти уже поступило 60 автобусов. Это позволяет решать проблему по доставке детей в школы из удаленных населенных пунктов.

Из Калининграда и обратно

Новое соглашение России и Литвы о взаимных поездках граждан вступит в силу 1 июля нынешнего года. Согласно этой договоренности, граждане Российской Федерации, которые живут в Калининградской области постоянно, смогут без предоставления приглашения и бесплатно получать литовские визы, включая многократные — сроком до 1 года, с правом пребывания в Литовской Республике до 180 дней в течение года.

«Мы постараемся уже до 1 июля выдать калининградцам максимальное число таких виз, чтобы, согласно договоренности между Россией и Литвой, в значительной степени упростить порядок проезда россиян из Калининградской области на остальную территорию России и обратно, а также порядок посещения калининградцами Литовской Республики», — сказал генеральный консул Литвы Витаутас Жалис.

«Зенит» и Ленинградская область: сделка завершена

Правительство Ленинградской области приобрело около 1% акций ЗАО «Футбольный клуб «Зенит». Распоряжение о выделении средств для покупки 50 обыкновенных акций по цене 10 тыс. рублей за 1 акцию губернатор Ленобласти Валерий Сердюков подписал в конце декабря. «Областное правительство не намерено увеличивать свою долю, нам необходимо иметь номинальное количество акций, чтобы взаимодействовать с клубом», — сообщил Сердюков.

Президент ФК «Зенит» Виталий Мутко подтвердил, что сделка по продаже акций уже завершена. 26% акций клуба «Зенит» принадлежат ЗАО «Банкирский дом «Санкт-Петербург», примерно столько же — «Лентрансгазу». В декабре «Зенит» проводил допэмиссию акций (эмиссия зарегистрирована 20 января). Администрация Санкт-Петербурга, владевшая в лице КУГИ 1% акций, в допэмиссии участие не принимала. В результате эмиссии «Банкирский дом «Санкт-Петербург» должен увеличить свой пакет акций до контрольного.

Напомним, что областная администрация в настоящее время рассматривает возможность землеотвода в районе станции метро «Девяткино» под строительство футбольного стадиона. По словам Мутко, пока нет договоренности, на каких условиях «Зенит» получит этот участок, рассматриваются варианты передачи в аренду, в собственность, совместное владение стадионом.

Всего лишь женщина...

Недавно в свет вышла новая книга гатчинского автора. Сборник рассказов «Я всего лишь женщина» издала заведующая читальным залом детской библиотеки Нина Суховеева. В аннотации значится, что это «книга о вечных человеческих чувствах, любви, преданности, добре».

ГИ КУЛЬТУРА

«ОРЕОЛ-ТВ»

Нина Георгиевна выпустила уже три краеведческих словаря для школьников, да и лирической прозой занимается давно. Идея создания книги рассказов родилась полтора года назад, когда библиотеке было дано творческое задание «написать рассказ». Правда, тот рассказ в книгу не вошел, зато в ней можно найти 15 других, полных нежности и теплоты. Нина Георгиевна затрудняется назвать жанр своих творений, зато точно знает, о чем они — о любви.

В рассказах с такими интересными названиями, как «Тайна китайской вазы», «Солнечная дорожка», «Объяснение в любви», «Надежда» говорится о женщинах — конечно, вымышленных, но в них читательницам так легко узнать подруг и знакомых, да и самих себя.

Книга издана в типографии ПИЯФ, купить ее можно в детской библиотеке из рук самого автора или в книжном магазине на Соборной, куда поступила часть тиража.

Авария, которой не заметили

В понедельник на аппаратном совещании в городской администрации начальник управления УЖКХ Гатчины Геннадий Скоробогачев рассказал, что на прошлой неделе в городе никаких серьезных аварий не было.

ГИ Доживем до ПОНЕДЕЛЬНИКА

Все коммунальные предприятия города работали в привычном для этого времени года режиме. 16 января с 20 часов в связи с ликвидацией аварийной утечки на участке водовода Орловские Ключи-Пушкин в Гатчину была прекращена подача холодной воды с невского водовода. Благодаря работе городских скважин жители Гатчины этого даже не заметили — снабжение водой не прекратилось.

И это еще раз подтверждает, что нам нужно беречь то, что мы имеем. Об этом глава города говорил и на прошлом аппаратном совещании, когда в связи с редким похолоданием стоял вопрос об экономии тепла. «Зачастую невнимательность и небрежное отношение граждан могут стать причиной создания аварийной ситуации, — подчеркнул С. С. Богданов. — Последний пример — авария в системе канализации в доме по ул. Чехова, причиной которой стала тряпка, брошенная в унитаз кем-то из жильцов. В итоге пострадали жители всего дома». Даже в сильный мороз люди не утруждают себя закрытием дверей в подъезды, а ведь сегодня, когда стоимость энергоносителей так высока, подобное нерациональное использование просто преступно. Станислав Семенович в очередной раз был вынужден потребовать бережного отношения к теплу, в частности, от работников учреждений образования и здравоохранения. Он назвал школы, в которых не заклеены фрамуги в спортзалах. В ближайшее время будет создана комиссия, в нее войдут работники администрации и депутаты городского совета. В задачу комиссии входит обследование всех учреждений образования.

Специалисты муниципального предприятия «Водоканал» продолжают участвовать в ликвидации последствий крупнейшей аварии в городе Тихвине, в результате которой в сильные морозы большая часть города осталась без тепла и горячей воды. Первая группа ремонтников уже вернулась в Гатчину, сейчас в Тихвине работает вторая группа коммунальщиков из нашего города.

От недугов окаменелого сердца

19 января Православная Церковь праздновала Крещение Господне. Во всех храмах в субботу и воскресенье освящали воду.

ГИ Религии и ДАТЫ

Только в Крещенский сочельник (18 января) и на Богоявление (19-го) совершается великое освящение воды в память о Крещении Иисуса Христа в водах реки Иордан Иоанном Предтечей. Посему к крещенской воде христиане относятся, как к великой святыне. Ее хранят рядом с домашним иконостасом, принимают натощак с молитвой. При благоговейном отношении святая вода надолго остается прозрачной и кристально чистой.

Греки нарекли святую воду агиасмой, то есть святыней: она приносит исцеление не только телесное, но и духовное — врачует недуги окаменелого сердца. В молитвах чина великого водоосвящения священнослужители просят о том, чтобы агиасма избавляла от грехов, отгоняла видимых и невидимых врагов. На Руси существует традиция в праздник Крещения устраивать крестные ходы на так называемую Иордань.

В Гатчине раньше освящали воду на Белом озере в Иорданском колодце. До сих пор люди говорят, что пока на Богоявление здесь совершался великий чин, озерная вода в парке была зеркально чистой.

ТАТЬЯНА АЛЕХИНА

Лоскуток к лоскутку

Завершилась череда зимних праздников, но гатчинцы могут продлить чудесное настроение. В библиотеке Куприна работает выставка «Новогодняя лоскутная сказка».

ГИ ВЫСТАВКИ

Творения рук своих представляют рукодельницы из клубов лоскутного шитья финского и немецкого центров. В выставочном зале библиотеки уютно и празднично, словно в старинной русской горнице. Красочные лоскутные одеяла, подушки, прихватки и панно — вовсе не раритеты из бабушкиного сундука, а творения наших современниц. В Гатчине появилась целая армия поклонниц лоскутного шитья три года назад, когда в городе впервые прошла выставка мастерицы Юлии Пугачевой. Художница, посвятившая всю жизнь документальному кино и своему страстному увлечению — рукоделию, решила на свой страх и риск доказать, что вещицы из обрезков ткани не изжили себя, им самое место в красном углу, а из лоскутков можно создать настоящие шедевры. Необычные пестрые изделия из кусочков материи никогда не выйдут из моды, как бы не называли универсальную технику для их создания — лоскутной или пэчворком, на современный лад.

На первых порах искусницы копируют образцы из западных журналов по рукоделию, а потом уже дают волю фантазии, изобретают собственные рисунки. Сама Юлия Пугачева работает в старинной народной технике лоскутного шитья, секреты мастерства узнавала у бабушек из глухих русских деревень.

Сейчас Юлия Пугачева вместе с известным дизайнером и руководителем клубов лоскутного шитья Натальей Косьянковской преподают в немецком и финском центрах. Занятия исправно посещают ученицы самых разных возрастов — от 20-ти до 80-ти. Захаживали на курсы даже мужчины — но долго не продержались — кропотливая работа по крою требует нечеловеческого терпения, хотя уже лет сто в России не соединяют лоскуток с лоскутком вручную, изнурительный стежок канул в Лету — на помощь пришла швейная машинка.

Изучить все премудрости лоскутной техники после долгих усилий можно, только вот повторить рисунок уже сшитых произведений искусства никому не по плечу. У каждой кудесницы свое ощущение цвета и представление о гармонии и красоте, поэтому вещь, изготовленная из лоскутков, уникальна.

ТАТЬЯНА АЛЕХИНА

Больше и литературы, и кино

«9-й гатчинский кинофестиваль «Литература и кино» уже готов. И почти готов кинорепертуар юбилейного, 10-го фестиваля», — такими словами в понедельник открыла совещание исполнительный директор фестиваля Генриетта Ягибекова.

ГИ Литература и КИНО

Прошлый, 8-й фестиваль, по мнению Генриетты Ягибековой, ознаменовал перелом в российском кинематографе: стало сниматься гораздо больше экранизаций. Это стало велением и времени, и государства, которое заявило о своей финансовой поддержке кино на основе хорошей литературы. Такие тенденции самым лучшим образом сказались на репертуаре нашего кинофестиваля.

В конкурсном показе 9-го кинофестиваля такие фильмы, как «Дневник камикадзе» Дмитрия Месхиева, «Интересные мужчины» Юрия Кары, «Чеховские мотивы» Киры Муратовой, и уже нашумевшие ленты «Олигарх» Павла Лунгина и «Звезда» Николая Лебедева.

Программа ретроспектив и внеконкурсного показа, как всегда, обширна и даже изыскана. Так, к 90-летию Сергея Михалкова будут показаны не только мультфильмы, но и, например, знаменитый фильм «Три плюс два», снятый по его сценарию.

Фильмом открытия, может быть, станет картина Сергея Соловьева «О любви», снятая по чеховскому рассказу. Во всяком случае, предварительное согласие режиссера на демонстрацию картины получено.

Программа культурных мероприятий обещает быть интересной даже искушенной киношной публике. Главная новость — с приходом нового директора Дворца-музея Никиты Батенина кинофестиваль обрел еще одного друга и возможность показывать артистам, режиссерам и писателям Гатчину во всем ее дворцовом великолепии.

На церемонии открытия будут подчеркнуты две даты — 1250-летие Старой Ладоги и 300-летие Петербурга. Организаторы обещают три гала-концерта и творческую встречу с Любовью Полищук перед эротическим фильмом «Персики и перчики» Юрия Павлова, в прошлом году представлявшего на кинофестивале в конкурсе свой фильм «Дикарка».

Конкурсные фильмы будут показывать бесплатно, внеконкурсные зарубежные и гала-концерты — платные. Билеты можно будет купить, начиная с 1 февраля.

Более подробно о предстоящем кинофестивале читайте в следующем номере.

АРСЕНАЛ В ЧАСТНОМ ДОМЕ

В Гатчинском районе сотрудники милиции изъяли у гражданина пистолет ТТ и целый арсенал оружия и боеприпасов.

Около 21 часа в деревне Ряболово в частном доме был задержан его 25-летний хозяин. Оружие 1937-го года изготовления, по имеющейся информации, молодой человек нашел на месте боев Великой Отечественной войны. Кроме того, владелец пистолета добровольно выдал сотрудникам милиции небольшой арсенал: он направлен на экспертизу. Решается вопрос о возбуждении уголовного дела по статье «Незаконный оборот оружия и боеприпасов». Мерой пресечения хранителю опасных находок избрана подписка о невыезде.

ЯРКАЯ ВСПЫШКА

11 января в деревне Жабино на ул. Героев-Пограничников сгорел добротный рубленый, отделанный кирпичом дом 50 кв. метров.

Причиной ЧП, как сообщают пожарные, стало «нарушение элементарных правил пожарной безопасности при проведении огневых работ гатчинской газовой службой». Иными словами, специалисты пытались газом растопить лед в доме, оцепеневшем от холода после затяжных морозов, и перестарались: из искры возгорелось пламя.

Жарким для огнеборцев выдался в вторник, 14 января, когда в Малом Верево дотла сгорели сараи на площади 100 кв. метров. Кто шутил с огнем, не по злому умыслу или корысти ради, так и осталось пока загадкой. Этот случай стал самой яркой вспышкой в эпопее с пожарами сараев за последнее время.

В ночь с 20-го на 21-е января страсти разгорелись в деревне Меньково Кобринской волости. Пламя уничтожило одноэтажный рубленый дом 120 кв. метров. На месте трагедии обнаружен труп хозяйки.

ПРАВИЛА ПРОЕЗДА В МЕТРО ОСТАЛИСЬ ПРЕЖНИМИ

Суд Ленинского района Санкт-Петербурга отказал адвокату Игорю Шануренко в удовлетворении кассационной жалобы. Шануренко добивается отмены некоторых правил проезда в метро Петербурга.

Он, в частности, считает, что метрополитен обязан отменить запрет на повторное использования магнитной карты ранее, чем через 10 минут, а также отменить ограничение количества поездок для «единых» магнитных карт сроком действия на месяц и полмесяца. Кроме того, истец просил федеральный суд Ленинского района обязать соответствующие инстанции размещать на магнитных картах дату продажи, срок действия, количество поездок. По мнению адвоката, условия проезда по этим картам, предложенные Метрополитеном, нарушают федеральный закон «О защите прав потребителей». Например, ограничение прохода по времени лишает потребителя возможности полноценного использования карточки, что является нарушением статьи 4 данного закона. В интервью корреспонденту Агентства журналистских расследований Игорь Шануренко сообщил, что намерен написать заявление на имя председателя городского суда Петербурга и прокурора Петербурга, в котором будет просить принести протест на определение городского суда Петербурга.

ФОНТАНКА.РУ

О ЧЕСТНОСТИ ПРОДАВЦОВ

Уважаемая редакция! Я всегда внимательно и с интересом читаю вашу газету, но статья «Способы обвеса и защиты от облапошивания» в № 2 от 10 января 2003 года вызвала у меня удивление и возмущение.

Неизвестный автор охарактеризовал продавцов, как вороватых людишек, только и думающих, как обмануть покупателя. Но ведь это не так! Конечно, всякие люди встречаются и среди продавцов тоже, но это не значит, что нужно всех представителей этой профессии обвинять в нечестности по отношению к покупателям.

Во-первых, весы могут отклоняться набок, или стрелка у них может «прыгать» не потому, что продавец только и мечтает, как бы обмануть покупателя, а потому, что весы могут быть ненадлежащего качества, а эти претензии надо предъявлять не к продавцу. Во-вторых, замороженные мясо, рыба, полуфабрикаты всегда будут весить больше, это, по-моему, и ребенку понятно. Что же, продавцу надо специально эти продукты размораживать, чтобы они тухли раньше времени? А что касается сознательного перепутывания цифр на электронных весах, так это, по-моему, вообще абсурд, потому что данные этих весов видны и покупателю, и продавцу одновременно, и если продавец перепутает цифры, так это, действительно, потому, что он ошибся. Какой же резон ему обманывать, если данные с экрана весов мгновенно не пропадают, и покупателю отлично видно, что там за цифры.

Вообще, многие способы обвешивания, описанные в этой статье, глупы и не имеют никакого основания. Сейчас в такую морозную погоду многие продавцы, хоть и за маленькую оплату, но торгуют на уличных лотках, в частности, на весах. Я думаю, что у них голова не забита этим «спортивным интересом» обмана покупателей. У меня эти люди вызывают уважение и сочувствие, так как не каждый человек может выстоять в такую погоду, иной даже на улицу и носа не высунет, а ведь потом эти морозы отразятся и на здоровье работников торговли.

Сейчас я уже совершеннолетняя, но совсем недавно, когда мне еще не было восемнадцати лет, было очень сложно устроиться на работу, а летом ведь так хочется подработать. Я все-таки смогла устроиться продавцом на «овощи и фрукты». Меня окружали женщины-продавцы, они были добрые и отзывчивые, если что-то не получалось у меня, всегда мне помогали. Так вот, когда у этих «злостных обманщиц» забывали, причем часто, сдачу, почему-то эти «нечестные» женщины даже бежали за рассеянными покупателями, чтобы вернуть ее. Когда нищие бабушки просили у них овощей на салатик, жалуясь на нехватку денег, эти «корыстные» продавцы не отказывали им в просьбе. Многие продавцы разрешали покупателям донести недостающую сумму за покупку, если у тех не хватало денег. Кто-то заносил, а кто-то и нет.

Бывали и такие покупатели, которые, пользуясь большой очередью, столпившейся у прилавка, потрясая перед продавцом купюрой достоинством в 100 рублей, просили килограммчик какого-нибудь товара. Продавец второпях взвесит ему продуктов, даст сдачу, а «замечательный» покупатель деньги-то за товар не заплатит, и приходится продавцу покрывать недостачу из своего кармана. А сколько раз «честные» покупатели расплачивались фальшивыми сто- и пятирублевыми бумажками! Что же теперь, исходя из этого, говорить, что все покупатели стремятся обмануть продавцов? Но это полный абсурд!

Нельзя же вот так обвинять всех продавцов и говорить, что они во всем стремятся извлечь выгоду. Не знаю, кто написал эту клеветническую статью, но явно человек нетактичный и невоспитанный. Я думаю, что вы не напечатаете мой отклик, но я хотя бы высказалась. Пусть у меня написано все не так гладко и красиво, но зато искренне.

МАРИЯ, 18 ЛЕТ

ПАЛЬМЫ ЖИВЫ!

13 января в СМИ появилось сообщение о том, что в Ботаническом саду Санкт-Петербурга из-за сильных морозов погибла часть коллекции пальмовой оранжереи.

Ботанический институт официально сообщает, что данная информация не соответствует действительности. К радости любителей растений, коллекция на первый взгляд пострадала не так сильно, как сообщалось. Напомним, что точно оценить состояние растущих в оранжереях редких и экзотических растений можно будет только весной.

В Ботаническом институте в морозные дни, действительно, случались аварии теплосетей, в том числе в оранжереях. В нескольких научных подразделениях института разморожены батареи отопления. Однако руководство института сообщает, что коллекциям института, в том числе и живым, не нанесен заметный ущерб.

Наиболее сложная ситуация сложилась в оранжерее № 1, предназначенной для субтропических растений, которые переносят только короткие холода. Там использовались дополнительные источники тепла, в том числе и костры. Даже в самые критические моменты температура воздуха в ней не опускалась ниже -2 градусов. Отдельные растения, находящиеся в этой оранжерее, потеряли декоративный вид, однако они не погибли и, скорее всего, будут спасены.

Оранжерея № 26 (Большая пальмовая), в которой содержится основная коллекция пальм, в настоящее время находится на капитальном ремонте и в ней поддерживается необходимая температура.

Даже в самые жестокие морозы в Ботаническом саду продолжались экскурсии по тропическому маршруту.

НА ЛЫЖАХ ПОД ПАРУСОМ

В пятницу спасатели сняли человека с оторвавшейся льдины в полутора километрах от берега в Финском заливе — напротив гостиницы «Прибалтийская».

Пострадавший катался на лыжах под парусом и оказался внезапно оторван от берега трещиной во льду. В настоящий момент он находится в безопасности и будет доставлен домой.

ПРОИСШЕСТВИЯ «ГИ»

А ФЕЛЬДШЕРА ЗА ЧТО?

14 января выдалось обильным на всякого рода происшествия. В 14 часов на пр. 25-го Октября, около «Дома одежды», был сбит легковым автомобилем 77-летний мужчина. С черепно-мозговой травмой, переломом носа и левой голени пострадавшего госпитализировали.

В тот же день около 18 часов на станции Войсковицы, на железнодорожном полотне, было обнаружено тело мужчины. Поездом его разрезало на несколько частей. Обстоятельства трагедии неизвестны.

В это же время в подъезде дома в Больших Колпанах 44-летнему мужчине кто-то выстрелил из пневматического пистолета в голову. Пуля не пробила череп, но удар получился ощутимым — мужчина потерял сознание. С ушибленной раной правого виска и сотрясением мозга пострадавшего отвезли в больницу.

В 20 часов того же дня «скорую» вызвали в Тайцы к 53-летнему любителю спиртного. Его сестра рассказала врачам, что мужчина пил на протяжении пяти месяцев. Чтобы покончить с этим злом, она несколько дней подряд без ведома брата давала ему некий препарат под названием «Кукольник». Пить мужчина не бросил, но ему стало очень плохо, началась неукротимая рвота. Врачам таинственный препарат был не известен, но посильную помощь мужчине они все-таки оказали, порекомендовав осторожнее относиться к подобного рода «лекарствам».

В тот же день, около 21 часа, помощь медиков потребовалась 23-летнему парню с ул. Чехова. Его мать рассказала, что тот явился домой с работы и принес какую-то траву. Отчим не пустил пасынка в квартиру, и тот, усевшись прямо на лестничной площадке, начал эту траву жевать. Дожевался до того, что потерял сознание. С подозрением на наркотическое опьянение, в коме, парня отправили в ЦРБ.

В 19 часов того же дня в д. Новокузнецово обнаружилась еще одна жертва морозов. 62-летний хронический алкоголик отморозил себе ноги и был доставлен в больницу.

Вечером 14 января на автобусной остановке в Пригородном был найден мужчина примерно 40-летнего возраста. Он лежал там больше часа, потому что, по его словам, не мог добраться домой — чувствовал боль в ногах и резкую слабость. Мужчина был трезв. С общим переохлаждением и отморожением пальцев правой руки пострадавшего госпитализировали.

16 января около часу ночи на Киевской 25-летнему мужчине придавило ногу бревном, в результате чего он сломал правую голень.

В 17 часов того же дня в Новом Свете двое малолетних братьев — 4-х и 6-ти лет — съели около 40 таблеток. С отравлением мальчики были доставлены в больницу.

Вечером того же дня на объездной дороге около «Лукойла» произошло ДТП, в котором пострадали двое 38-летних мужчин — столкнулись «КамАЗ и легковой автомобиль. Один мужчина ударился головой о стойку в кабине грузовика и получил сотрясение мозга, но от госпитализации отказался. Другой пострадавший, вылетев через ветровое стекло «легковушки», свалился с моста под откос. Медики долго не могли к нему добраться, так как спуск изрядно обледенел. Пришлось тормозить машину с лебедкой, после чего несколько добровольцев спустились по тросу вниз и, обвязав пострадавшего, вытянули его. С черепно-мозговой травмой, множественными ушибленными ранами тела и общим переохлаждением мужчину отвезли в ЦРБ.

В 22 часа того же дня «скорую» вызвали в д. Погост к 49-летней женщине. Как выяснилось, еще 27 декабря она обморозила пальцы ног, но за медицинской помощью не обращалась — видимо, в праздничные дни было не до того. Врачи обнаружили у женщины гангрену обеих стоп. Теперь, скорее всего, терпеливая пациентка останется инвалидом — ей грозит ампутация нижней трети голеней.

В час ночи 17 января медики приехали по вызову в свинарник, находящийся в Пригородном. Помощь потребовалась пьяному 36-летнему мужчине, у которого обнаружилось проникающее ножевое ранение грудной клетки. Обстоятельства происшедшего мужчина объяснить отказался.

Вечером того же дня мужчина вызвал врачей в Новый Свет, в дом № 11, сказав, что у его 26-летнего брата высокая температура, и он задыхается. В квартире медиков встретила толпа пьяных посторонних людей, не менее пьяный «больной» спокойно лежал на диване, смотрел телевизор и в медицинской помощи не нуждался.

В 19 часов того же дня на трассе между Большими Колпанами и Тяглино столкнулись легковой автомобиль и грузовик. В ДТП пострадал 42-летний мужчина, который получил перелом левой ключицы.

В то же самое время на ул. Урицкого 6-летний мальчик очень сильно ошпарился кипятком. Он получил обширные термические ожоги 1-2 степеней лица, шеи, рук и ног.

Ночью 18 января «скорую» вызвали в Таицкое отделение милиции к 20-летнему парню. Нетрезвый пострадавший рассказал, что на дискотеке кто-то ударил его в живот ножом или заточкой. С проникающим ранением брюшной полости парня госпитализировали.

В ту же ночь еще один шутник заставил врачей прокатиться в Мариенбург. 78-летний дедушка вызвал сам себе «скорую», сообщив, что его избил зять. Осмотрев «пострадавшего», медики не нашли у него никаких повреждений, кроме алкогольного опьянения.

И уже совсем из ряда вон выходящий случай произошел в три часа ночи 19 января. Приехав по вызову соседки в поселок гатчинского Торфопредприятия в дом 41, к 40-летнему мужчине, который якобы получил травму головы, фельдшер застал там изрядно пьяную супружескую пару. Супруги набросились на него с оскорблениями. Фельдшера обвинили не только в избиении больного, но и в том, что он украл крупную сумму долларов. Под угрозой физической расправы медик едва унес ноги.

И. Я. Жилина: «КАК Я ВОЛНОВАЛАСЬ, СВОЕГО ЛЮБИМОГО

В дни кинофестиваля «Литература и кино», теперь уже девятого (!), Гатчину, как и прежде, захлестнет волна гостей: артистов, режиссеров, писателей. А это значит, что наступит время напряженной работы для людей, без которых невозможен фестиваль. Организаторы и экскурсоводы уже сегодня сбились с ног, готовясь к грандиозному событию. А мы подумали: почему бы не передать атмосферу ожидания праздника нашим читателям?! И с этой целью попросили И. Я. Жилину, заведующую экскурсионно-методическим отделом гатчинского дворца-музея, которая регулярно проводит экскурсии для гостей фестиваля и, конечно же, для артистов, поделиться своими впечатлениями и наблюдениями о звездах кино, об их гатчинских впечатлениях.

— Что артисты хотят посмотреть, то мы им и показываем, — *начала рассказывать Ирина Яковлевна,* — несмотря на то, что все жестко регламентировано и маршруты расписаны заранее. Генриетта Карповна Ягибекова учитывает и настрой гостей, и даже их мольбы отвезти в то или иное место.

— Гости фестиваля так хорошо знакомы с историей и географией Гатчины?

— Наш дворец — одна из царских резиденций, и, рассказывая о нем, я, естественно, «бросаю мостики» — говорю о Павловске, Царском Селе, Петербурге. Это же памятники, известные всему миру, а артисты — народ подкованный, везде бывают и кое-что читают. Читая сценарий к фильму, они «забираются» еще и в исторические книжки.

— Кто из артистов поразил Вас своей «исторической» памятью, с кем из них Вам было легко и просто?

— Редко, когда женщина женщину может похвалить, чаще нам приятнее слышать восторги в своей адрес: «Ах, я самая лучшая...». У меня остались очень приятные воспоминания от встречи с Наташей Егоровой. Есть люди, которые притягивают даже, может быть, не своим интересом к экскурсии, а... послевкусием от знакомства, от встречи с ними. Наташа — именно такой человек. Она совершенно справедливо считается звездой нашего кинематографа, но ей не мешает быть обаятельной и привлекательной даже ее звездность, она какая-то тихая звезда, которая светит, но вокруг которой не бегают и не прыгают. На кинофестивале все отмечали Наташину простоту. Она очень контактна и легка на подъем, подвижна и мобильна. «Горит», к примеру, встреча со зрителями (артист заболел), и не найти никого, кто бы его заменил — Наташа идет и выручает. Когда Егорова приезжает на кинофестиваль — это настоящий праздник и для организаторов фестиваля, и для зрителей.

Обаятельные люди — Игорь Черницкий и Коля Романов. С первого года нашего знакомства мы — друзья.

— Чем они Вас обаяли?

— Они тоже контактные, не болеют «звездностью», при том, что Игорь Черницкий, я знаю, бывает довольно жестким. Главное — в них жив альтруизм. К счастью, во многих участниках фестиваля нет так называемой «звездонутости» — недоступности: «Центр — я, и вся Вселенная вертится вокруг меня!» Александр Семочкин сказал очень хорошую фразу: «Гатчинская земля или принимает, или не принимает человека. Даже если ты все время здесь живешь, тебе может быть неуютно». Есть люди, которые приезжают на фестиваль и говорят: «Мы к вашей земле прикипели». И просто умоляют Генриетту Карповну пригласить их снова, но не всегда это бывает возможно.

— На последнем фестивале внимание многих было приковано к Сергею Маковецкому...

— Мне очень приятно было работать с Сережей Маковецким. Во-первых, он верующий человек — я тоже. Во-вторых, он всем интересуется, в-третьих, он очень восторженный. Он интересовался всем, что есть на нашей земле, и, конечно, с таким человеком общаться одно удовольствие — ведь поднимаешь из памяти то, что казалось тебе забытым. Я с удовольствием обращалась к книгам, лезла в словари, искала информацию для него.

— В фильмах, где снимался Маковецкий, нет и тени той легкости и восторженности, о которых Вы говорите. В них его герои — скованные, малоподвижные, пресные или мятущиеся.

— В Гатчине мы этого за ним не заметили, он много общался. На нашем кинофестивале ведь очень замкнутый, почти домашний мир — фойе, буфет, зал, зрители, артисты. К артистам можно подойти, поговорить с ними — они очень доступны, можно даже напроситься выпить вместе чашечку кофе.

Очень приятное впечатление оставила Женя Глушенко. Ее немножко обидели в Гатчине. По независящим от нее причинам она опоздала на встречу в одну из городских школ, где ей резко заявили, что собирать детей больше не будут. Машина, которая ее привезла, уже уехала, и Женя пошла одна через наш небольшой, но незнакомый ей город (все незнакомые города кажутся большими), пришла во дворец, где я случайно ее встретила и сказала: «Хотите, я покажу Вам дворец?» Она: «Ну, если у Вас есть время...» А к концу экскурсии мне открыли фонды (мое начальство разрешило), и она трогала руками перчатки Павла, даже попыталась надеть их. Мы ей показали то, что вообще никто тогда еще не видел — сейчас это есть в экспозиции. Она была в восторге. Женя Глушенко — очень любознательный человек, она была почти во всех странах мира, и она ахнула от фондов дворца, от гостеприимства. Мне, конечно, хотелось достойно показать экспозиции дворца — ведь приехала такая актриса! Внешне не броская, не яркая, не участвующая в бомондах, очень скромная, но, вы знаете, какая она красивая? Помните фильм «Влюблен по собственному желанию», где женщина-дурнушка оказывается настоящей красавицей?! Это тот самый тип женщины, в который хочется вглядываться каждый раз: вот она слегка повернула голову, чуть открыла глаза, призакрыла их и — совершенно новое лицо, очень красивое. Удивительное перевоплощение! Я не думаю, что это актерство, это у нее внутри, от рождения — свыше, она это получила. Потом, через год или два, Женя Глушенко приехала в Гатчину со своим сыном, очень симпатичным молодым человеком — студентом, и нашла меня во дворце. И когда я завела его в дворцовые фонды, особенно когда ему показали оружие и дали подержать один пистолетик, Боже, какое у него было лицо! Я видела, как ему было приятно прикоснуться к вещи 18-го века, которая, надеюсь, не убивала людей, а использовалась в царской охоте. Мы только так и рассматриваем оружейный фонд дворца, его экспонаты — не как орудия убийства, а как высокохудожественные произведения. Денис, сын Жени Глушенко, именно это и оценил. Женя пригласила меня на свой спектакль в Санкт-Петербурге — она была здесь на гастролях. Могла бы и забыть, но она помнила и оставила для меня две контрамарки.

Военный аэродром в пос. Сиверский. В центре — Ирина Жилина, Сергей Маковецкий и Наталья Егорова.

— Вероятно, она оценила Вашу доброту.

— Не мою! Это город обласкал ее своим теплом....Мне также очень понравилось общение с Юрием Яковлевым.

— Многим показалось, что он весь фестиваль был под «шафе»...

—...Бывало и такое. Он не ездил ни на какие экскурсии, любил посидеть в буфете, но ведь прежде всего смотришь не на пристрастия человека, а на то, как он умеет общаться с людьми. У Юрия Яковлева очень добрая натура. Вот представили ему меня, и он вспомнил то, чего на самом не было. Он говорил, что благодарен мне за то, что я открыла для него музей, но я не водила его по музею! И, может быть, получила благодарность, предназначенную какой-то другой брюнетке, такой же говорливой, как я. Может быть, со стороны Юрия Яковлева это было игрой, но игрой не обидной, приятной, изысканной.

Удивительный человек и Александр Филиппенко. Пришел к нам в экскурсоводческую, выпил с нами чай, пообщался с моими коллегами, сфотографировался. Очень контактный, с юмором мужчина.

Александр Панкратов-Черный — активный, добрый, нараспашку весь: выступал везде, куда бы его ни приглашали. Он не смог отказать и тогда, когда нужно было идти на вечер к нам во дворец, хотя он и не хотел, потому что только что вернулся с трех встреч. Я поехала к нему в гостиницу и говорю: «Я работаю во дворце, и эти стены мне дороги, и Вы уж, пожалуйста, приезжайте». Он оделся и пошел. Вы понимаете? По человечески Панкратов-Черный мне очень симпатичен.

Ирина Жилина (первая справа) с гранатовым браслетом из цветов.

«Гатчинская земля или принимает, или не принимает человека. Даже если ты все время здесь живешь, тебе может быть неуютно». Есть люди, которые приезжают на фестиваль и говорят: «Мы к вашей земле прикипели».

— Он похож на своих героев — балагуров и весельчаков?

— На каких-то — да. Мне показалось, что иногда он специально избирает день, чтобы показаться в той или иной своей киношной ипостаси. Но общаться с ним было приятно. С ним не было той скованности: «Он — звезда, а я никто», хотя я себя таковой не считаю — все мы личности. Я не хочу сравнивать, но бывает, когда собеседник перед тобой очень прям, очень немногословен и очень сдержан в эмоциях, в мимике и в словах, с ним трудно не потому, что не знаешь, что сказать, а потому, что не знаешь, как с ним себя вести. То есть оттоворил, он что-то сказал, и ты с облегчением от него отходишь — такое бывает, такое бывало и на кинофестивале. Но с большинством из гостей мне было легко.

Юра Чернов — это мужчина, который умеет делать комплименты. Вот стою я и думаю: «Ой, я сегодня совсем не то, что надо, говорю и выпляжу не так», а он мне говорит: «Боже, Ирина Яковлевна, как Вы сегодня выглядите. Вы, знаете, я Вас даже вспоминал». Может быть, это явная ложь, но ложь приятная. Мы же — женщины, все ловим ушами.

Два года подряд к нам приезжал Евгений Дога — человек, которого знают все. 1 марта — это середина бурления фестиваля и день рождения Доги. В этот день гатчинцы обычно собирались в фойе кинотеатра поздравить композитора, и у него не отваливалась рука на раздачу автографов!

Людмила Чурсина. Ей уже не 30 лет, но как она держится: фигура, лицо. Это что-то сказочное! Чурсина задавала много вопросов, обещала ходить во дворец в каждый свой приезд в Гатчину, вероятно, наш дворец произвел на нее впечатление.

Очень понравилась мне Клара Степановна Лучко — корифей нашего кинематографа. Мы помним ее еще в «Кубанских казаках» — она удивительно хороша собой, нисколько не изменилась и очень молода. Когда мы были с ней в Михайловском замке, я спросила: «Можно с Вами сфотографироваться, Клара Степановна?» «Пожалуйста, дорогая», — ответила она как-то уютно и просто. Хотя внешне Лучко кажется очень сдержанной. Если с Наташей Егоровой радостно и легко, то при Кларе Степановне из тебя выплывает какой-то другой человек, в тебе рождается уважение и преклонение перед этой женщиной, которая сумела прожить такую длинную жизнь в кинематографе — ее помнят и сейчас. Сколько у нас было звезд, которые погасли? Она ведь не принимала участие ни в каких политических скандалах, не выбиралась в депутаты, как многие наши актрисы — им мало сцены. У нее нет дистанции с людьми — ты сама себе ставишь преграду, потому что при ней нельзя сказать чего-то такого... поверхностного.

КОГДА УВИДЕЛА В АВТОБУСЕ АРТИСТА!»

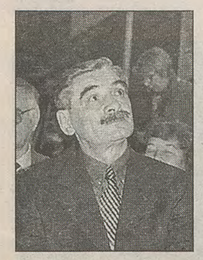

Александр Пакратов-Черный.

Особенно мне хочется отметить Галочку Богашевскую. В прошлом году она вела гала-концерты и вечер во дворце. Сразу согласившись заменить заболевшего человека, она серьезно работала со сценарием. Мы с ней очень подружились. Когда на днях Генриетта Карповна посмотрела фильм «Тоталитарный роман», то воскликнула: «Это же наша Джульетта Мазина!» Вот так Галя сыграла там свою роль.

Я не общалась лично с Леной Морозовой, но мне было очень приятно за ней наблюдать. Она на сцене сделает все. Когда на нее смотришь, то как будто прикасаешься к чему-то очень яркому и нужному для тебя. У нее хорошая манера говорить, в которой чувствуется уверенность в себе. Она покорила всех, когда мы с артистами были в Павловске. Там приготовили маленький концерт — были и менуэты, и танцы 18-го века, и выход императрицы. Но павловская (штатная) императрица по какой-то причине появиться не смогла. Все забегались, и вдруг выходит императрица — кто бы Вы думали? Это была Леночка Морозова, которая на чистом французском языке приветствовала всех участников кинофестиваля (Мария Федоровна, роль которой играла Леночка, владела несколькими языками). Тут же на ее французский откликнулась наша замечательная «повариха» Алла Будницкая. Кстати, Алла рассказывала, что когда жизнь приперла ее к стенке, она вынуждена была работать в ресторане, и ее ресторан сразу стал популярным. А какая она теледведущая, какая актриса, она же дивно хороша собой — так щедро одарила ее природа! К ней постоянно подходили люди, даже советы спрашивали.

— Встреча с кем позволила испытать чувство гордости за Гатчину?

— Я горда была за свою землю, когда в прошлом году водила экскурсию по Гатчине, и в моем автобусе был Николай Бурляев с женой и маленьким сыном. Мальчик очень похож на папу, отношения у них самые теплые, Николай Бурляев, видимо, сына обожает, но какую-то грань отцовской любви не переступает. Он явно — глава семьи, жена смотрит на него с восторгом и обожанием, при том, что у него в плечах — не косая сажень, в нем ощущаются стойкость и надежность. Я очень люблю показывать наши храмы, но на этой экскурсии такая задача не стояла, и времени у нас было мало. Причем накануне Генриетта Карповна предупредила меня: «Я тебя уволю, если ты еще раз задержишь автобус». Но Николай Бурляев так хотел побывать в Вырице и постоять в часовенке над могилой Серафима Вырицкого, теперь одного из наших небесных покровителей, что мы все, 40 человек, поехали в Вырицу, постояли в храме, поставили свечи, побывали на могиле святого, по-моему, кто-то даже встал под благословение батюшки. Люди уехали из Вырицы с какими-то светлыми лицами. У меня даже сейчас наворачиваются слезы при этом воспоминании.

Я очень люблю Гатчину. Некоторые говорят: «Я хочу уехать в другую страну». Я в другой город уехать не могу. Потому что здесь мои корни, здесь дом, где родилась моя мама, где лежат на гатчинском кладбище люди, которых я люблю, и отсюда я никогда не уеду. И поэтому что я могу ощущать и испытывать к людям, которые не отворачиваются от того, что я хочу им донести? Что-то из моего рассказа они не воспримут, с чем-то будут не согласны, но они слушают, смотрят, добавляют частичку нашей истории к своим знаниям, и ничего, кроме благодарности, к этим людям я испытывать не могу.

Алла Будницкая.

— В чем сложность «фестивальных» экскурсий?

— Сложность в том, что есть участники фестиваля, которые приезжают к нам не один раз и садятся в мою машину повторно. Мне нужно готовиться всякий раз, вытащить из истории что-то новое, выучить новые стихи. Я благодарна кинофестивалю, что расширяю круг своих знаний. Боже, как я волновалась на первом кинофестивале, когда в автобусе я увидела моего любимого артиста Льва Прыгунова, Бориса Химичева, Всеволода Шиловского! Мой муж в тот день был выходной, ему разрешили поехать с нами, и он сел позади Шиловского. Стык февраля и марта не особенно красив — капель и грязь, которую бросают наши милые гатчинцы. Мой муж невольно услышал, как Шиловский обронил: «Что тут смотреть, что она будет нам показывать? Зря поехал». Но когда я показала гостям фестиваля наш город, мы побывали у Дома Щербова, зашли во дворец, а потом поехали по пушкинским местам, то выяснилось, что для артистов наша большая экскурсия стала большим удивлением. Они увидели, что мы значительны в своей истории, своими именами, потому что не самое главное — построить дом. Главное, кто строил, кто будет жить в нем и прославлять его. А у нас было и есть, кому прославлять нашу Гатчину и ее историю.

«На нашем кинофестивале ведь очень замкнутый, почти домашний мир — фойе, буфет, зал, зрители, артисты. К артистам можно подойти, поговорить с ними — они очень доступны, можно даже напроситься выпить вместе чашечку кофе».

— С кем вы ждете новых встреч?

— Надеюсь, что появится Игорь Черницкий. Он сейчас начинает «дружить» с Александром Ивановичем Куприным, у него возникает масса вопросов, и он заставляет меня обращаться к книжкам, работать с ними, я должна быть готова к этой встрече. Все знать невозможно. И всегда есть люди, у которых ты хочешь учиться.

Маленькая преамбула. Когда я работала в Павловском дворце, мы как-то ждали испанского короля. Конечно, не простые экскурсоводы, а зав. экскурсионным отделом Е. Г. Махрова должна была вести эту экскурсию. Делясь потом с нами своими впечатлениями от этой королевской испанской четы, она сказала: «Я вела по дворцу не короля и не королеву — королева София вообще держалась в стороне. У меня было такое чувство, что король Хуан поставил меня на трон, и при короле я чувствовала себя женщиной». Часто ли мы с вами чувствуем себя женщинами? И тешит самолюбие то, что у нас есть такие, как Юрий Чернов, Черницкий, Сережа Маковецкий — с ними рядом ты женщина, и не важно, в каком ты возрасте. Что бы ни говорили, девять дней фестиваля — это праздник для всех. Сколько женщин расцветают на этом празднике, идут сюда, чтобы вспомнили, какими они были в молодости.

Мне хочется немного попенять нашим горожанам за их бестактность, которую они проявляют, задавая вопросы артистам об их личной жизни («Правда ли, что с вами, с вашими близкими случилось то-то и то-то?»). Есть же другие вопросы, которые можно задать и на которые режиссеры, актеры ответят такой полной ложечкой, что ты насытишься. Кому приятно, когда лезут в душу, когда напоминают, что с твоей дочерью или с сыном что-то случилось?

— Артисты — публичные люди, и жизнь их на виду...

— Наверное, прав был Аркадий Инин. Когда на экскурсии по пушкинским местам мы заговорили о Пушкине, он сказал, что совершенно не выносит, когда читают чужие письма. Я говорила, что благодаря письмам Натальи Николаевны, Пушкина к друзьям и друзей к нему мы многое узнаем, мы даже можем по дням представить себе, как тот или иной день пережил Пушкин или кто-то другой. Инин стоял на своем, говоря, что нельзя пользоваться закрытыми источниками. Но ведь их хранили и, может быть, не для того, чтобы сжечь! Мария Федоровна велела сжечь ее письма, и мы очень многое потеряли. Николай и Михаил — ее сыновья, обливаясь слезами, письма сожгли — завещание матери они должны были выполнить. Конечно, нам хочется узнать как можно больше о людях, которые нам интересны. Но рыться в альковных делах, в семейных дрязгах человека, который весь перед тобой, наверное, нельзя, это стыдно. И когда я вижу, как артист или артистка от подобных вопросов сникают, у меня больно сжимается сердце. Они же к вам пришли в дом, чтобы радость с экрана нести! И все-таки, в основном, гатчинская публика корректна.

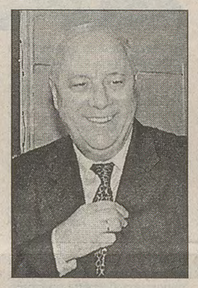

Аркадий Инин.

Александр Филиппенко.

Галина Богашевская с Василием Лановым.

— Чем Вы намерены удивить артистов, своих экскурсантов, на сей раз?

— Ох, наша земля богата — в ней много еще скрыто тайн. Моя коллега навела меня на интересную мысль, и, наверное, на будущий год я займусь новой темой — «Забытые имена», о людях, которые жили в Гатчине и в прошлом были очень известны. В их числе и родственники жены Пушкина. Эти великие имена вспоминают в исторических книжках и в фильмах, но информации о том, как тесно они связаны с Гатчиной, еще нигде не было. Я, надеюсь, найду этот материал, кое-что у меня уже есть. Наша экскурсоводческая братия очень дружна, мы с удовольствием делимся своими находками, и не только я показываю нашу землю гостям. Участники фестиваля с восторгом отзываются о моих коллегах — М. Смородиной и Г. Петровой.

Елена Морозова.

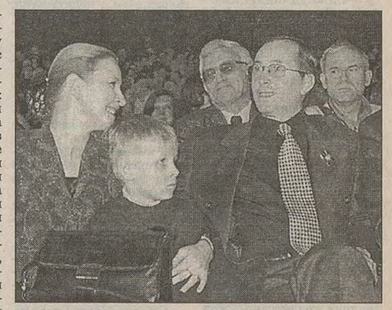

Николай Бурляев с семьей.

Мне приятно будет видеть всех, с кем состоялось знакомство, я буду рада всем новым гостям и участникам фестиваля. Хочу вспомнить А. И. Куприна, каким гостеприимным был его дом, кого он только не принимал в нем (если бы мы знали только, какими толпами валил к нему народ, — мы бы ахнули!), и его замечательные слова: «Нам каждый гость ниспослан Богом». Кто приедет, тому мы и будем рады!

ЛИЛИЯ МАЦКО-АБЛЯМИТОВА

Ю. И. Цыпкайкин, новый директор УПП «Свет»:

«Я — БОЕЦ, И В ЭТОЙ БОРЬБЕ ВЫИГРАЮ»

То, что на УПП «Свет» сменилась власть полтора месяца назад — факт пока малоизвестный, но уже неопровержимый. То, что для нового назначения были веские причины — тоже факт, пояснить который ни люди сведущие, ни новый директор Ю. И. Цыпкайкин не отважились. Хотя Юрий Иванович на господина робкого десятка ни по каким меркам не тянет.

ФОТО: АЛЕКСАНДР НАУМЕНКО

Наш визит Юрий Иванович Цыпкайкин воспринял сдержанно. Может быть потому, что он впервые давал интервью?

— Почему именно в Ваши руки отдали УПП «Свет» и почему Вы согласились принять над ним руководство?

— Это предложение прозвучало от администрации города, стало для меня большой неожиданностью, но я его принял. К тому времени «Гортопсбыт», где я работал, решением Арбитражного суда был признан банкротом.

— В силу каких причин «Гортопсбыт» стал банкротом?

— Сегодня это предприятие не рентабельно, и для Гатчины не целесообразно его содержать. Потребление угля и дров сократилось, частный сектор активно газифицируется, в Гатчине уже не осталось ни одной котельной, которая работала бы на угле. Существовать, работая себе в убыток, «Гортопсбыт» больше не мог, поэтому оставшиеся объемы (потребность в угле в городе — всего-то полторы тысячи тонн угля в год) решили передать «Райтопу», а мне предложили эту должность...

—...Вы удивились...

—...Я удивился. Если честно, я ничего об УПП «Свет» не знал, кроме того, что есть такое предприятие. Прожив в Гатчине около 30 лет и всю жизнь работая на производстве, я никогда не был на территории УПП «Свет». Первое, что я сделал, придя сюда, — обошел все цеха, увидел оборудование и выпускаемую продукцию, изучил кадры. Я понял, что эта продукция, может быть, не совсем отвечает современным требованиям по своему качеству, но, тем не менее, ликвидна и востребована. От меня только требуется соединить основные мощности, возможности этого предприятия и потенциал коллектива. Сами условия производства мне до боли знакомы, т. к. моя основная деятельность всегда была связана с промышленными предприятиями — на заводе им. Рошаля я отработал около 20 лет, 11 из них — начальником цеха. Поэтому не последнюю роль в моем решении сыграли и ностальгические воспоминания.

— Какие факты вскрылись после Вашего знакомства с УПП «Свет»?

— Самый главный вопрос на предприятии — отсутствие оборотных средств. Фактически, предприятие можно назвать банкротом. Кредиторская задолженность превышает дебиторскую: УПП «Свет» должно кредиторам около 2 млн рублей, а ему должны около 500 тысяч рублей.

— В силу каких причин состояние дел на предприятии стало таким беспросветным?

— Анализ, проведенный мной за месяц моего директорства, позволил сделать следующие выводы. Главная причина бедственного положения — неграмотное руководство, которое работало по старинке: отдел сбыта и снабжения абсолютно не изучал рынок, не было отдела маркетинга. При этом был очень раздут штат инженерно-технических работников. Мне пришлось начинать с сокращения этого штата на 11 единиц, наметив для сокращения еще 4.

— Это люди, которые, на Ваш взгляд, едят хлеб даром?

— В принципе, да. Под сокращение, фактически, попали несколько человек, потому что некоторые сокращенные начальники отделов уже не работали, а их должности существовали. Здесь вообще было очень много руководящих должностей. Допустим, в техническом отделе работало всего два человека, причем один из них числился главным технологом — зачем? В отделе снабжения сидел один человек и числился начальником. Естественно, эта должность была сокращена и введена другая — специалист по снабжению и сбыту. За счет сокращения штата мы сэкономили 192 тысячи рублей по фонду заработной платы.

Себестоимость продукции на предприятии очень высока из-за металлоемкости производства и огромных транспортных расходов — до последнего времени товар доставляли на своем же транспорте в Саратов, Москву, Нижний Новгород, Пермь и другие города, причем на малогрузных машинах — до 5 тонн. Представьте себе вот такую маленькую машинку, которая везет товар на сумму 30 тысяч рублей аж в Саратов! Да еще по цене ниже себестоимости на 7-11%. Получалось так, что убытки планировали.

— Эта ситуация остается прежней или Вы ее уже изменили?

— Изменили. Часть клиентов согласились на самовывоз товара, а с другими мы договорились транспортные расходы оплачивать пополам.

— Заказчик так заинтересован в вашей продукции?

> **«Наипервейшая из задач — ликвидация задолженности по зарплате более двух месяцев. Мы решили, что с января начнем выплачивать ее своевременно...».**

— Да, заинтересован. У нас все-таки сравнительно дешевая продукция. Над качеством работа впереди.

— Что производит УПП «Свет»?

— Электрооборудование — пускорегулирующую аппаратуру для светильников наружного освещения и сами светильники, а также удлинители для всех видов электроприборов. Мы ведем переговоры с Кировском о заключении договоров на поставку шнуров для стиральной машины «Вятка» по 10 тыс. штук в месяц. Кроме того, в Кировске есть завод, который выпускает насосы, — им тоже нужны наши шнуры и довольно много — 7-8 тыс. в месяц. Мы уже определили, что для работы с прибылью мы должны выпускать ежемесячно 5 тысяч экземпляров пускорегулирующей аппаратуры, 1 тысячу светильников и 10 тысяч шнуров. Этот объем обеспечит рентабельность до 4-5%. Для этого нужно закупить необходимые материалы, но нет ни копейки.

На днях на УПП была большая комиссия из Москвы, из Центрального правления Всероссийского общества слепых. Естественно, комиссию побудило приехать в Гатчину то, что работа предприятия приостановлена, московское руководство это, безусловно, волнует. Комиссия осмотрела все производственные помещения и оборудование, и в результате мы заручились не только моральной, но и материальной поддержкой со стороны Центрального правления. Нам разрешили продать часть основных средств, эти деньги оставить на предприятии и пустить в оборот. Хочу заметить, что все недвижимое и движимое имущество УПП принадлежит только Центральному правлению. В этом есть свои сложности: если мы распоряжались ими сами, то вывести предприятие из кризиса можно было бы скорее. Вопросы с продажей и арендой помещений приходится согласовывать с Москвой.

— В Гатчине поговаривают, что все площади УПП «Свет» уже разбазарены, розданы в аренду и распроданы?!

— Этот слух частично правильный. Мною была произведена ревизия всех имеющихся здесь производственных и непроизводственных помещений. Принято решение все незадействованные помещения сдавать в аренду, чтобы они не простаивали. Мы вынуждены на это пойти для того, чтобы пополнить бюджет предприятия. Но это, подчеркиваю, не в ущерб инвалидам, не в ущерб основной деятельности предприятия, и бояться этого не надо. Если у кого-то есть какие-то опасения, то, поверьте, они напрасны.

— Как отнесся к такому почину коллектив?

— В принципе, с пониманием. С людьми я разговаривал несколько раз, в том числе на общих собраниях, где рассказал рабочим о своих планах и действиях. Так как предприятие не платежеспособно, нам хотели сократить фельдшера. Инвалиды очень волновались по этому поводу, ходили ко мне с просьбой этого не допустить. Здесь без фельдшера оставаться нельзя, медицинская помощь нужна и нынешним, и бывшим работникам предприятия. Я встретился с В. А. Ивановым, главным врачом ГРТМО, и мы решили этот вопрос положительно.

— Юрий Иванович, сохранился ли коллектив работающих в УПП инвалидов?

— Сохранился. Сегодня на предприятии работают 145 человек, 65% из них — инвалиды по зрению. Наша квота — не менее 50% работающих на предприятии инвалидов. Только тогда мы можем пользоваться льготой по налогам. В ближайшее время мы не собираемся сокращать инвалидов, правда, показатель в 65% может немного уменьшиться, но, в любом случае, он не будет ниже 50%.

— Вы — один в поле воин или с командой?

— Я пришел сюда не один, а со своей командой: взял новых технического директора и энергетика с одной задачей — вывести предприятие из нелегкого кризиса. Для этого мы сейчас вынуждены взять под немалый процент годовой кредит в «Рускобанке», но другого выхода я не вижу. Этот шаг позволит нам приобрести оборотные материалы и дать работу коллективу. Сегодня загрузка составляет всего 40%.

— Вы взяли кредит на год. Вы уверены, что за это время предприятие «выплывет»?

— Да, уверен. Один из внутренних резервов — производственная, технологическая, исполнительская дисциплины, которые на предприятии хромали. Не на должном профессиональном уровне работали руководители всех уровней, начиная от мастера. Все службы тянули одеяло на себя, а дело страдало. Теперь весь контроль возложен на технического директора, и все службы и отделы будут работать на конечный результат. Ежедневно проводятся оперативные совещания у генерального директора, и уже есть результат: информация от мастера к директору проходит быстрее, что позволяет оперативно принимать необходимые меры в течение рабочего дня. Очень большую помощь оказывает администрация города и глава города. Сегодня рассматривается вопрос о частичном освобождении нашего предприятия от местных налогов, администрация обещала выделить средства на ремонт фасада здания нашего предприятия. Все это вселяет уверенность, что предприятие через год сможет работать с прибылью.

> **«На предприятии есть очень хорошая спортивная команда, которая в 2002 году среди инвалидов по зрению заняла 3-е место в нашем регионе в таких видах спорта, как армреслинг, шахматы, плавание».**

Кстати, у наших работников-инвалидов — своя активная жизнь. На предприятии есть очень хорошая спортивная команда, которая в 2002 году среди инвалидов по зрению заняла 3-е место в нашем регионе в таких видах спорта, как армреслинг, шахматы, плавание. В УПП «Свет» отличный хор, который регулярно участвует в музыкальных конкурсах, его знают и любят далеко за пределами Гатчины.

— Юрий Иванович, те задачи, которые Вы обозначили для предприятия на ближайшее время, для предыдущего руководства были не выполнимы или они были ему не нужны?

— Наверное, не достаточно работали в этом направлении — люди были предоставлены сами себе. Предприятием руководил незрячий человек, ему было трудно принимать оперативные меры.

— Когда человек не в состоянии оценить свою ответственность, он, наверное, должен это вовремя признать?

— Естественно! Предприятие существовало за счет тех запасов, которые были наработаны еще со времен Советского Союза, и много лет оно работало по инерции. А сегодня все определяет рынок, качество и себестоимость — это два основных показателя, над которыми необходимо работать ежедневно.

— Те задачи, которые вы поставили и к решению которых приступили — это задачи ближайшего или далекого будущего?

— Наипервейшая из задач — ликвидация задолженности по зарплате более двух месяцев. Мы решили, что с января начнем выплачивать ее своевременно из тех средств, которые вот-вот начнем зарабатывать. Решить эту проблему удастся еще и за счет продажи основных средств — двух зданий, которые нам не нужны. Одно из них — здание бывшего овощехранилища, оно простаивает много лет. Конечно, «погоду сделает» взятый кредит.

— Юрий Иванович, Вы так решительно внедрились в эту разруху и, простите, закусили удила, потому что Вы так смелы или азартны?

— Да, я по натуре — боец. Мне приходится всегда принимать ответственные решения и самому за них отвечать.

— А если проиграете?

— Я все-таки уверен, что в этой борьбе выиграю.

ЛИЛИЯ МАЦКО-АБЛЯМИТОВА

АЛЕКСАНДР НАУМЕНКО

ПОНЕДЕЛЬНИК

Rambler / ОРЕОЛ-ТВ

Кабельное и эфирное телевидение.
47-й канал ДМВ-диапазона.

07:00 «Рамблер ТелеСеть» представляет...
07:25, 14:55 - «Черепашки — ниндзя». Мультсериал.
07:50 «Великие полководцы».
08:45, 22:30 «Счастливчик Люк». Телесериал.
09:50 «Последний канцлер». Ф. 2-й.
10:35 «Белые одежды». Х. т. ф., 1 с.
12:00 «Ежедневник».
13:45, 23:25 «Антология юмора». Фаина Раневская.
14:25 «Телешоп».
15:20 «Ноу — хау шоу».
15:55 «Магазин ТВ».
16:10 «Кушетка в Нью-Йорке». Хф.
18:15 «Ежедневник».
19:00 «Полезные открытия».
19:30 Информ. программа «Кстати».
20:00 «Ежедневник».
21:15 Топ-Новости.
21:30 Информ. программа «Кстати».
22:00 «Секреты кино» (США).
22:25 «Все не как у людей». Мультсериал для взрослых.

ПЕРВЫЙ КАНАЛ

06:00 Доброе утро.
09:00, 12:00, 15:00, 18:00 Новости.
09:15 Х.ф. «ЗОНА ВЫСАДКИ». США, 1997, боевик.
11:10 Большие родители.
11:40 Следствие ведет Колобков.
12:15 Х.ф. «ОТЕЦ НЕВЕСТЫ». США, комедия.
14:00 Путешествия натуралиста.
14:30 Д.ф. «Шакалы».
15:15 Дог-шоу.
16:00 Жизнь с динозаврами.
17:00 Большая стирка.
18:30 Шутка за шуткой.
19:00 Жди меня.
20:00 Кто хочет стать миллионером?
21:00, 23:30 Время.
21:40 Х.т.ф. «Русские в Городе Ангелов».
22:45 Независимое расследование.
23:50 На футболе.
00:25 Новый день.

РОССИЯ

05:45 Доброе утро Россия!
06:15, 07:15 Пестрые новости.
06:45, 08:15 Вести-пресса.
07:45, 08:35, 13:30, 18:20, 20:30 Вести. Санкт-Петербург.
08:45 Х.ф. «ДУРАКАМ ЗАКОН НЕ ПИСАН». США, 1997, комедия.
10:45, 19:50 Дежурная часть.
11:00, 14:00, 17:00, 20:00 Вести.
11:20 Вести недели.
12:15 Вера, надежда, любовь.
13:10 В «Городке».
13:20, 16:45 Экспертиза.
13:45 Погода в доме.
14:20 Что хочет женщина.
15:10 Х.т.ф. «Трое против всех».
16:15 Х.т.ф. «Простые истины».
17:20 Молодежь. ru.
17:35 Большие вести.
17:50 Век Русского музея.
18:40, 23:20 Вести-спорт.
18:50 Х.т.ф. «Комиссар Рекс».
20:50 Спокойной ночи, малыши!
20:55 Х.т.ф. «Леди Босс».
21:55 Х.т.ф. «Дневник убийцы».
22:50 Вести +.
23:35 Х.ф. «ДИРЕКТОР». США, 1987, боевик.
01:30 Дорожный патруль.

ПЕТЕРБУРГ

08:00 Новое утро.
10:05, 20:10 Х.т.ф. «Спрут-7».
11:10, 17:55 Телемагазин.
12:10, 15:00 Дневной экспресс.
12:30, 15:30, 19:30, 22:30 Информ-ТВ.
12:40 ВОТ.
13:25 Х.т.ф. «Батальоны просят огня».
15:45 ТСБ.
16:05 Мультвитамины.
16:35 Люди в темном.
17:00 Х.т.ф. «ОБЖ, или ОБЖаловaнию не подлежит».
17:30 Детские новости.
17:40 Забавная семейка.
20:00 Специальный репортаж.
21:25 Вне закона.
21:50 Выход в город.
23:00 Инверсия.
23:15 Х.ф. «СЛУЖИТЬ И ЗАЩИЩАТЬ». США, 1992, боевик.
00:45 Журнал новостей недели.
00:55 Международное обозрение.
01:40 Синие страницы. Ночной разговор у Алексея Лушникова.

НТВ

06:00, 06:05, 06:35, 07:10, 07:35, 08:10 Утро на НТВ.
06:00, 06:30, 07:00, 07:30, 08:00, 15:00, 16:00, 18:00, 19:00 Сегодня.
08:30, 10:00, 12:00, 14:00, 17:00, 22:00 Сегодня. Санкт-Петербург.
09:10 Один за всех.

27 января

10:30 Намедни.
12:05 Х.ф. «ВИЗА НА СМЕРТЬ». Россия-США, 2000, триллер.
13:40 Криминал.
14:05 Путешествия натуралиста.
14:35 Х.т.ф. «Она написала убийство».
15:30 Принцип домино.
17:05 Д.ф. «Гангстерские войны».
18:20 Внимание: розыск!
19:40, 23:15 Х.т.ф. «Право на защиту».
20:45 Х.т.ф. «Кодекс чести».
22:35 Х.т.ф. «Секс в большом городе».
00:20 Гордон.

6 КАНАЛ / СТС

14:00 Мультфильмы.
14:30 М.с. «Озорные анимашки».
15:00 М.с. «Новый Бэтмен».
15:30 М.с. «Лига справедливости».
16:00 Х.т.ф. «Пляжный патруль».
17:00 Х.т.ф. «Друзья».
17:30, 00:00 Полшестого.
18:00 Девичьи слезы.
19:00, 23:00 Осторожно, модерн-2!
19:30, 23:30 Детали.
19:55, 23:50 Смотри.
20:00 Х.т.ф. «Зачарованные».
21:00 Х.ф. «ПРОКЛЯТЬЕ ДЕРЕВНИ МИДВИЧ». США, 1995, ужасы.
23:55 Тур-шоу.
00:30 Танцкласс.
00:35 Х.ф. «ТРАНЗИТ ДЛЯ ДЬЯВОЛА». Россия, 1999, боевик.

ТВС

06:45 Музыка на канале.
07:00, 07:15, 07:30, 07:45, 08:00, 08:15, 08:30, 08:45, 09:00, 11:00, 15:00, 17:00, 19:00, 21:00 Новости.
07:05, 08:35 Свободное время.
07:20, 08:25, 09:55 ABS.
07:25, 08:50 Назло.
07:35 Паутина.
07:50 Мультфильм.
08:05 Спорт.
08:20 Место печати.
09:25 М.с. «Гарфилд и его друзья».
10:25 Криминальная Россия.
11:25 Х.т.ф. «Визит к Минотавру».
12:50 Итоги.
14:05 Кремлевский концерт.
14:20 Один день.
15:25 Публичные люди.
15:55 Х.т.ф. «Направляясь на юг».
17:25 100 чудес света.
18:30 Высший свет.
18:40 Состав преступлений.
19:35 Х.т.ф. «Марш Турецкого».
20:40 Тушите свет.
21:30 Смотрите, кто пришел!
21:55 Новый век.
22:25 Бесплатный сыр.
23:00 Грани.
23:20 Есть мнение.
23:35 Без протокола.

ТНТ

06:00 Х.т.ф. «Лето нашей тайны».
07:00 Молодежный телевизионный канал.
09:00, 01:40 Х.т.ф. «Женщина-полицейский».
09:55, 14:45, 03:25 О, счастливчик!
10:40 Х.т.ф. «Земля: последний конфликт-2».
11:35 М.с. «Марсупилами».
12:00 М.с. «Новый Дед Мороз».
12:25 М.с. «Волшебный школьный автобус».
13:00 ТВ-клуб.
13:30, 02:35 Х.т.ф. «Лус Мария».
14:30, 00:00 Наши песни.
15:30, 19:30, 00:50 Окна.
16:25 Х.ф. «МАЛЕНЬКИЙ ЛЕСНОЙ ЧЕЛОВЕЧЕК. ВОЗВРАЩЕНИЕ ДОМОЙ». США, 1998, приключения.
18:10 Осколки времени.
18:30 Удивительные животные-4.
19:00, 21:00 Шоу Бенни Хилла.
19:25, 21:25, 23:55 Завтречко.
20:30 Х.т.ф. «Женские шалости».
21:30 Х.ф. «ГАЗОНОКОСИЛЬЩИК». США-Великобритания, 1992, фантастика.
00:10 Империя страсти.
04:00 Доброй ночи.

Региональное ТВ

06:00 Высочайшее прославление.
06:30, 17:20 М.с. «Мир Бобби».
06:55, 16:55 Х.т.ф. «Пауэр рейнджерс, или Могучие рейнджеры».
07:20, 16:25 М.с. «Питер Пен».
07:50, 16:00 М.с. «Новый экшенмен».
08:15 Большие деньги.
09:15 Х.ф. «ЖИВАЯ МИШЕНЬ». США, боевик.
11:25 Д.ф. «Безумный мир».
12:25 Х.т.ф. «Сага о Форсайтах».
13:30 Семейные страсти.
14:30, 21:30 24. Информационная программа.
14:50, 20:20 Х.т.ф. «Бригада».
17:45 Х.т.ф. «Вовочка».
18:20 Х.т.ф. «Агентство».
18:55, 00:10 Региональные новости.
19:05, 00:20 Телеэксперт.
19:25 Вавилон.
19:55 М.с. «Футурама».
22:00 Х.ф. «ДАГОН КРОВОЖАДНЫЙ». США-Испания, 2001, ужасы.
00:25 24. Спорт.
00:40 Нокаут.
01:15 Ночной музыкальный канал.

НОВЫЙ ГОД ПРОШЕЛ – СКИДКИ ПРОДОЛЖАЮТСЯ!

Подробности на следующей странице

Discovery SCI-TREK

ПОНЕДЕЛЬНИК, 27 ЯНВАРЯ, В 23.00. ЗА ПРЕДЕЛАМИ ИСТИНЫ: БРАЗИЛЬСКИЙ РОСВЕЛЛ

ИНТЕРЕСНЕЙШИЙ фильм о расследовании случая в Бразилии. В 1996 году сообщалось о двух странных случаях, когда двух странных существ задержали власти Вангины в Бразилии. Это вызвало новую волну интереса к теориям о инопланетянах в неволе у людей.

Discovery CIVILISATION

ВТОРНИК, 28 ЯНВАРЯ, В 21.10. ПОНИМАНИЕ: ЗАГАДКИ АРХЕОЛОГИИ

ИССЛЕДОВАНИЕ одной из величайших загадок археологии — древние поселения и дома, которые до сих пор ставят в тупик историков. Кто и как их построил? Почему они были покинуты? Программа сочетает современные съемки с трехмерной графической реконструкцией древних памятников, которые не так легко увидеть — в таких отдаленных и недоступных местах они расположены.

ВОСКРЕСЕНЬЕ, 2 ФЕВРАЛЯ, В 20.15, 21:10 & 22:05. СОВРЕМЕННАЯ ВОЕННАЯ ТЕХНИКА

ПОДРОБНЫЙ рассказ о военной технике, применяемой в современных армиях — об истории создания боевых машин, технических аспектах и их роли в боевых действиях. В этой программе канал Discovery Civilisation впервые демонстрирует ряд неизвестных архивных кинохроник. Отдельные эпизоды программы посвящены танкам, военным кораблям, бронемашинам и транспортным средствам морского десанта, истребителям и бомбардировщикам, а также подводным лодкам, ракетам, и, наконец, грозным боевым машинам — боевым вертолетам.

Discovery Travell & Adventure

СУББОТА, 1 ФЕВРАЛЯ, В 12.50. ПЕРВОПРОХОДЦЫ: ЯПОНИЯ

СУМАСШЕДШАЯ потребительская культура японского общества чем-то напоминает нашу, оставаясь при этом абсолютно чужой. Американский журналист и автор путевых очерков Дуг Лански проедет по Японии из конца в конец, на себе испытав причудливую смесь высокотехнологичного футуризма и загадочных традиций древности, пытаясь составить из всего этого единую картину. Под тонким слоем капитализма в западном духе скрывается общество, которое отличается от его собственного, пожалуй, сильнее, чем любое другое, виденное им раньше. Его маршрут начнется в Токио, где рано утром вместе с мусорщиками он видит почти новые телевизоры, видео, приемники и стерео проигрыватели, за ненадобностью выброшенные на улицу. Отсюда он направится в менее известные, и оттого еще более привлекательные части страны — на вулканический остров Кюсю и мистическую родину самых неукротимых японских героев, в горы Дева-Санзан, где Дуг проводит какое-то время с религиозной группой Шугендо. После этого он держит путь к таинственной, сумрачной горе Страха и Ужаса, где будет присутствовать на празднике в честь Умерших.

National Geographic CHANNEL

ВОСКРЕСЕНЬЕ, 2 ФЕВРАЛЯ, В 23.00. БОЛЬШАЯ ИГРА

В ФИЛЬМЕ «Большая игра» — более трехсот игроков в покер на борту роскошного круизного лайнера плывут из Калифорнии к берегам Мексики. В числе пассажиров — величайшие профессиональные игроки, такие, как чемпионы мира Фил Хелмут и Джонни Чен. Они борются за высший приз — миллион долларов. Кроме того, на борту корабля есть и любители, которые завоевали право участвовать в состязании в серии игр в Интернете. Ставки высокие, и напряжение нарастает, по мере того как соревнования приближаются к финалу, и участники один за другим выбывают из игры. Кому достанется заветный миллион? «Большая игра» выйдет в эфир в специальной воскресной программе канала Discovery, посвященной азартным играм, вместе с новыми выпусками «Дневников казино» — фильмами «Местные герои» и «Азартные игры: почему казино проигрывает».

Заявки на подключение к КТВ «Ореол» принимаются по телефону 3-12-54

ТВ 3

06:30 Победоносный голос верующего.
07:00 М.с. «Ураганчики».
07:30 М.с. «Мумии возвращаются».
08:00 Х.ф. «ВСЕ МОГЛО БЫТЬ ИНАЧЕ». СССР, 1982, драма.
10:00 Х.ф. «ПОД ЗВЕЗДАМИ». США, 1989, мелодрама.
11:50 Удача на даче.
12:30 Д.ф. «На краю земли».
13:30 Х.ф. «ОХОТНИКИ». США, 1996, боевик.
15:30 Х.ф. «СКОРО ВСЕ НАЛАДИТСЯ». США, 2001, комедия.
17:30 Х.т.ф. «Мэдисон».
19:00 Х.ф. «КОНВОИРЫ». США, 1992, комедия.
21:00 Х.ф. «АТАКА НА «КОРОЛЕВУ». Австралия, 2001, боевик.
22:55 SMS-викторина.
23:00 Неприкосновенный запас.
23:30 Х.ф. «ПОБЕГ ИЗ НЬЮ-ЙОРКА». США, 1981, фантастический боевик.

ДТВ

07:00, 16:00 М.с. «Шоу Нудника». М.с. «Мифы и легенды».
07:55 Урожайная грядка.
08:00 Личное время.
08:30 Петербургская панорама.
10:00 Х.т.ф. «Провинциалка».
11:00 Неопознанные живые объекты.
11:30 Медицинские детективы.
12:10 Телемагазин.
13:10 Х.ф. «ПРИХОДИТЕ ЗАВТРА». СССР, 1963, комедия.
15:15 ZTV. Хит-мастер.
17:00 Базар-неделя.
17:30 Рыболов.
17:50, 00:25 Доска объявлений.
17:55, 00:30 Петербургская хроника.
18:05 Х.ф. «ДОЖДИ В ОКЕАНЕ». Россия, 1994, драма.
20:15 Зона VIP.
21:00 Х.т.ф. «Женаты... с детьми».
21:30 Криминальная Россия.
22:00 Х.ф. «ВРАГ МОЕГО ВРАГА». США, 1999, боевик.
00:00 Агентство криминальных новостей.
00:40 ТВ-чат infon.
02:00 Ночной канал.

7 ТВ

18:00, 19:45, 22:45, 03:45, 04:45 Новости 7.
18:05 Фестиваль гимнастики в Антверпене.
20:00 Футбол. Кубок Англии.
20:30 Кубок чемпионов содружества.
21:00 После пьедестала.
22:00 Империя спорта.
23:00, 05:30 Хоккейная компания.
23:30 Спорт-экстрим.
00:00 К бою!
00:30 Фестиваль горных и приключенческих фильмов «Вертикаль».
01:00 Дзюдо. Международный турнир.
02:20 Это — НБА.
03:00 ДвиЖЖение.

КУЛЬТУРА

10:00, 18:40, 00:00 Новости культуры.
10:15 Порядок слов.
10:30 Доисторический мир.
11:00 Гость в актерской студии.
11:50 Х.ф. «СЧАСТЬЕ». СССР, 1934.
13:10 И. Стравинский. «Итальянская сюита».
13:30 Экспедиция «ЧИЖ».
14:00 Х.т.ф. «Страсти по-итальянски».
14:50 Мультфильм.
15:40 За семью печатями.
16:10 Сеть. ru.
16:40 Пушкин. Тысяча строк о любви.
17:05 Мой Эрмитаж.
17:45 Московская филармония.
18:30 Вести.
18:55 Власть факта.
19:25 Х.т.ф. «Блокада».
19:50 Час музыки.
20:30 Сценограмма.
20:55 Телеспектакль «Убийственная любовь».
22:20 Тем временем.
23:05 Школа злословия.
00:25 Ночной полет.

ТВЦ

06:00 Информационно-развлекательный канал «Настроение».
09:05 «Загадочная женщина». Телесериал.
09:55 «Я возвращаюсь на Родину...» Граф П. Шереметев.
10:20 «Вовка в тридевятом царстве». М.ф.
10:40 «Телемагазин».
11:00, 14:00, 18:00, 22:00, 00:10 СОБЫТИЯ.
11:15 Телеканал «Дата».
12:15 «Постскриптум».
13:10 «Опасная зона».
13:30 «Деловая Москва».
14:15 «Инспектор Деррик».
15:20 «Войди в свой дом».
15:30 «Дети спасают животных». Телесериал.
16:00 «Регионы: прямая речь».
16:30 «Старый, старый Новый год».
17:00 «По закону». Телесериал.
18:15 «Антимония».
19:00 «Узы любви». Телесериал.
19:50 «Пять минут деловой Москвы».
20:00 «Кто, если не мы». Х.ф.
22:50 «Особая папка».
23:20 «Времечко».
23:50 «Петровка, 38».

DISCOVERY

05:00, 11:00, 19:00 Рыболовные приключения Рекса Ханта.
05:55, 11:55 Турбо.
06:20, 12:20 Городское такси: Стамбул.
06:50, 12:50 Рождение вертолета.
07:15, 13:15 Столетие человечества: 1958 — планета в опасности.
08:10, 14:10 Крайности погоды: торнадо.
09:05, 15:05 Буря 2050-го года.
10:00, 16:00 Катастрофы на миллиард долларов: ураган Эндрю.
17:00 Вопрос национальной безопасности.
18:00 Поля сражений: Ленинград ч. 1.
20:00 Экстремальные машины: катера.
21:00 Полное руководство: крайности погоды.
22:00 Египет: боги и демоны.
23:00 Уроки выживания: Аляска.
00:00 Изменение пола: превращение мужчины в женщину.
01:00 Наука красоты: косметика и обман.
02:00 Подводная лодка «Хантер-киллер».
03:00 Крылья: район приземления — Вьетнам.
04:00 Столетие человечества: 1957 — цвет кожи.

ANIMAL PLANET

09:00, 17:00, 03:00 Спасатели дикой природы.
09:30, 17:30, 03:30 Помощь домашним животным.
10:00, 18:00, 04:00 Друзья животных.
10:30, 18:30, 04:30 Истории зоопарка.
11:00, 05:00 Встречи с животными.
11:30, 05:30 Загадочные животные.
12:00, 06:00 Ветеринар.
13:00, 07:00 Охотник за крокодилами.
14:00, 00:00, 08:00 Путешествие в дикую природу: Луизиана.
14:30, 08:30 Защитники дикой природы.
15:00 Природные парки Африки.
15:30 Оккупанты: Галапагос — потерянный рай.
16:00 Островная жизнь: Острова пролива Торреса.
19:00 Крупнейшие реки Африки.
20:00 Глобальные хранители: Воины носорога.
20:30 Животные Эспиналла.
21:00 Животные от А до Я.
22:00 Живая природа: Выживает сильнейший.
23:00 Прогулки Джеффа Корвина: В сердце тьмы.
00:30 Территория животных: Спасение ротвейлеров.
01:00 Большие белые акулы Австралии.
02:00 Передовые ветеринарные технологии.
02:30 Скорая ветеринарная помощь.

Discovery Travell & Adventure

11:00, 17:00, 23:00 Камбоджа.
11:55, 15:10, 17:55, 21:10, 23:55, 03:10 Джастин Холл: Бегущий.
12:20, 15:35, 18:20, 21:35, 00:20, 03:35 Коробочка с лапшой: Бали.
12:50, 16:05, 18:50, 22:05, 00:50, 04:05 Приключения на голубом рифе: Ухмыляющиеся хищники.
13:15, 16:30, 19:15, 23:30, 01:15, 04:30 Школа ныряльщиков.
13:45, 19:45, 01:45 Путешествие Анны Уокер: Канада.
14:15, 20:15, 02:15 Человек из буша: Земля Арнхема.
14:40, 20:40, 02:40 Приключения Ника: Анаконда.

Discovery SCI-TREK

11:00, 14:40, 17:00, 20:40, 23:00, 02:40, 05:00, 08:40 За пределами истины: бразильский росвелл.
11:55, 17:55, 23:55, 05:55 Хроники орбитальной станции «Мир» — жизнь в космосе.
12:50, 18:50, 00:50, 06:50 Остров мамонтов — карликов.
13:45, 19:45, 01:45, 07:45 Траектория полёта: взлётно-посадочные палубы завтрашнего дня.
15:35, 21:35, 03:35, 09:35 Наводнение.
16:30, 22:30, 04:30, 10:30 Юрский период: долина опасностей.

Discovery CIVILISATION

11:00, 17:00, 23:00 Великие книги: «Грозовой перевал».
11:55, 17:55, 23:55 Принять невозможно.
12:50, 16:05, 18:50, 22:05, 00:50, 04:05 Исторические кампании: сражение у Литтл Бигхорн.
13:45, 19:45, 01:45 Охотники за сокровищами: золотая лихорадка на горе Дивата ч. 2.
14:15, 20:15, 02:15 Храброе сердце: правда или вымысел?
15:10, 21:10, 03:10 Охотники за привидениями: духи Марстон-Мура.
15:35, 21:35, 03:35 Терра икс: связующая нить.

National Geographic CHANNEL

14:00, 19:00 Утраченные миры: Равноденствие: Рыба, забытая временем.
15:00 Пёрл Харбор: По ту сторону кино.
16:00 По ту сторону кино: Армия, пропавшая в песках.
17:00, 20:00 Впадение в крайности: Ливень.
18:00 Гео-гении.
21:00 Собаки за работой.
21:30 Наперегонки со временем в Гаване.
22:00, 05:00 Равноденствие: День, когда закипали океаны.
23:00, 02:00, 06:00 Истории о живых мертвецах: Мумии во льдах.
23:30, 02:30, 06:30 Знакомьтесь — мумия: Мумии Гуанахуато.
00:00, 03:00, 07:00 Вы в игре? С 17.
00:30, 03:30, 07:30 За пределами-Опасные существа.
01:00, 04:00 По следам кораблекрушений: Обломки «Батавии».

HALLMARK

01:00 «Противостояние с волчицей».
03:00 «Дочери Маклеода: Любовник возвращается».
04:00 «Разговор с небесами».
06:00 Приключ. «Южный крест».
08:00 «Наводнение. Ярость реки».
10:00, 17:00 « Дорога без конца».
12:00 «На свободу».
14:00, 19:00 «Земля обетованная».
15:00 Истор. «Смертьв малых дозах».
20:00 «Полианна».
22:00 «Закон и порядок».
23:00 «Мистер рок-н-ролл: история жизни Алана Фрида».

TV-XXI

10:00, 18:00, 02:00 ТЕЛОХРАНИТЕЛИ 4 боевик, Великобритания, «97.
10:50, 18:50, 02:50 С ПИСТОЛЕТОМ НАГОЛО комедия, Италия, 1997.
12:20, 20:20, 04:20 В СПАЛЬНЕ, драма, США, 2001.
14:30, 22:30, 06:30 ИНФОРМАТОР триллер, США — Ирландия, 1997.
16:15, 00:15, 08:15 ДЕТЕКТИВ АРТ-ДЕКО триллер, США, 1993.

EUROSPORT

10:30 Санный спорт, Австрия.
11:30 Горнолыжный спорт, Австрия.
12:30 Биатлон, Италия.
13:30 «Ватс».
14:00 Теннис: Австралия Оупен.
15:30 Прыжки с трамплина, Япония.
17:00 Фигурное катание: ЧЕ, Швеция.
18:30 Теннис: Австралия Оупен.
20:00 Футбол: «Еврогол».
21:45 Бокс.
23:45 Футбол: «Еврогол».
01:30 Новости.
01:45 Сумо.
02:45 Автогонки на льду.
03:15 Новости.

«АСТРА–ОРЕОЛ» — ваш интернет провайдер. ОТКРОЕТ ДВЕРЬ В МИР ЗНАНИЙ И УВЛЕЧЕНИЙ! Тел. 130–66.

ВТОРНИК **28 января** **Заявки на подключение к КТВ «Ореол» принимаются по телефону 3-12-54**

Rambler / ОРЕОЛ-ТВ

Кабельное и эфирное телевидение.
47-й канал ДМВ-диапазона.

12:00 Информ. программа «Кстати».
12:20, 18:00 «Ежедневник».
19:00 «Полезные открытия».
19:30 «Рамблер ТелеСеть» представляет...
20:00 «Прямой эфир».
21:00 «Ежедневник».
22:00 «Секреты кино» (США).
22:25 «Все не как у людей».
22:30 «Дикий пляж». Х.ф.
23:40 «Джаз и не только».

ПЕРВЫЙ КАНАЛ

06:00 Доброе утро.
09:00, 12:00, 15:00, 18:00 Новости.
09:15, 19:00 Х.т.ф. «Земля любви, земля надежды».
10:00 Х.т.ф. «Русский транзит».
11:05 Шутка за шуткой.
11:35 Дисней-клуб.
12:15 Х.ф. «КОРОТКАЯ ИГРА». СССР, 1990, драма.
14:00, 23:50 Новый день.
15:15 Х.т.ф. «Атомный поезд».
16:00, 21:40 Х.т.ф. «Русские в Городе Ангелов».
17:00 Большая стирка.
18:30 Сати.
20:00 Слабое звено.
21:00, 23:30 Время.
22:45 Д.ф. «Неизвестная блокада».
00:55 Апология.
01:50 Х.т.ф. «Неудержимый».

РОССИЯ

14:00, 17:00, 20:00 Вести.
14:20 Что хочет женщина.
15:10 Х.т.ф. «Трое против всех».
16:15 Х.т.ф. «Простые истины».
16:45 Экспертиза.
17:20 Спешите видеть.
17:50 Достояние республики.
18:20, 20:30 Вести. Санкт-Петербург.
18:40, 23:20 Вести-спорт.
18:50 Х.т.ф. «Комиссар Рекс».
19:50 Дежурная часть.
20:50 Спокойной ночи, малыши!
20:55 Х.т.ф. «Леди Босс».
21:55 Х.т.ф. «Дневник убийцы.
22:50 Вести +.
23:35 Х.ф. «СТЕЛС» В ДЕЙСТВИИ». США, 1999, боевик.
01:25 Дорожный патруль.

ПЕТЕРБУРГ

08:00 Новое утро.
10:05, 20:10 Х.т.ф. «Спрут-7».
11:10, 17:55 Телемагазин.
12:10, 15:00 Дневной экспресс.
12:30, 15:30, 19:30, 22:30 Информ-ТВ.
12:40 ВОТ.
13:25 Х.т.ф. «Батальоны просят огня».
15:45, 21:25 ТСБ.
16:05 Мультвитамины.
16:35 Люди в темном.
17:05 Х.т.ф. «ОБЖ, или Окунуться в Большую луЖу».
17:30 Детские новости.
17:40 Забавная семейка.
20:00 Нужное подчеркнуть.
21:50 Люди и страсти.
23:00 Инверсия.
23:15 Х.ф. «ПРОСТЫЕ ДЕВУШКИ». Великобритания, 1998, мелодрама.
01:15 Место действия — Германия.
01:35 Вне закона.

НТВ

06:00 Синие страницы. Ночной разговор у Алексея Лушникова.
06:00, 06:05, 06:35, 07:10, 07:35, 08:10 Утро на НТВ.
06:00, 06:30, 07:00, 07:30, 08:00, 11:00, 15:00, 16:00, 18:00, 19:00 Сегодня.
08:30, 10:00, 12:00, 14:00, 17:00, 18:20, 22:00 Сегодня. Санкт-Петербург.
09:05 Х.т.ф. «Скорая помощь-6».
10:25 Национальная безопасность.
11:05 Кулинарный поединок.
12:05 Х.ф. «КОТ В МЕШКЕ». СССР, 1978, комедия.
13:40 Криминал.
14:05 Путешествия натуралиста.
14:35 Х.т.ф. «Она написала убийство».
15:30 Принцип домино.
17:05, 20:45 Х.т.ф. «Кодекс чести».
19:40, 23:15 Х.т.ф. «Право на защиту».
22:35 Х.т.ф. «Секс в большом городе».
00:15 Гордон.
01:10 Х.т.ф. «Солдаты удачи».

6 КАНАЛ / СТС

06:00 Х.т.ф. «Новые приключения Лесси».
06:30, 14:00 Мультфильмы.
07:00, 14:30 М.с. «Озорные анимашки».
07:30, 17:00 Х.т.ф. «Друзья».
08:00, 20:00 Х.т.ф. «Зачарованные».
08:55, 01:25 Танцкласс.
09:00, 19:30, 23:30 Детали.
09:25, 19:55, 23:50 Смотри.
09:30 Х.т.ф. «Зена — королева воинов».
10:30 Х.ф. «ПРОКЛЯТЬЕ ДЕРЕВНИ МИДВИЧ». США, 1995, ужасы.
12:30, 18:00 Девичьи слезы.
13:45, 23:55 Тур-шоу.
15:00 М.с. «Новый Бэтмен».
15:30 М.с. «Лига справедливости».
16:00 Х.т.ф. «Пляжный патруль».
17:30, 00:00 Полшестого.
19:00, 23:00 Осторожно, модерн-2!
21:00 Х.ф. «РАЗГАДКА». США, 1985, детектив.
00:30 Х.т.ф. «Детектив и привидение».

ТВС

06:45, 01:35 Музыка на канале.
07:00, 07:15, 07:30, 07:45, 08:00, 08:15, 08:30, 08:45, 09:00, 11:00, 15:00, 17:00, 19:00, 21:00 Новости.
07:05, 08:35 Свободное время.
07:20, 08:25 ABS.
07:25, 23:20 Есть мнение.
07:35 Паутина.
07:50, 20:40 Тушите свет.
08:05 Спорт.
08:20 Место печати.
08:50 Назло.
09:25 М.с. «Гарфилд и его друзья».
09:55, 19:30 Х.т.ф. «Марш Турецкого».
11:25 Х.т.ф. «Визит к Минотавру».
12:40 В нашу гавань заходили корабли.
13:40 Новый век.
14:10, 23:40 Без протокола.
15:25, 00:30 Публичные люди.
15:55 Х.т.ф. «Направляясь на юг».
17:25 100 чудес света.
18:30, 01:20 Высший свет.
18:40, 01:05 Состав преступлений.
21:30 Смотрите, кто пришел!
21:50 Вне закона.
22:25 Без галстука.
23:00 Грани.

ТНТ

06:00 Х.т.ф. «Лето нашей тайны».
07:00 Молодежный телевизионный канал.
09:00, 01:10 Х.т.ф. «Женщина-полицейский».
09:55, 14:45 О, счастливчик!
10:40 Х.т.ф. «Земля: последний конфликт-2».
11:35 М.с. «Марсупилами».
12:00 М.с. «Новый Дед Мороз».
12:25 М.с. «Волшебный школьный автобус».
13:00 ТВ-клуб.
13:30 Х.т.ф. «Лус Мария».
14:30, 23:30 Наши песни.
15:30, 19:30, 00:20 Окна.
16:25 Х.ф. «ГАЗОНОКОСИЛЬЩИК». США-Великобритания, 1992, фантастика.
18:30 Удивительные животные-3.
19:00, 21:00 Шоу Бенни Хилла.
19:25, 21:25, 23:25 Завтречко.
20:30 Х.т.ф. «Женские шалости».
21:30 Х.ф. «ТРИ ПЛЮС ДВА». СССР, 1963, комедия.
23:40 Империя страсти.

Региональное ТВ

06:00 Между прочим.
06:30, 17:20 М.с. «Мир Бобби».
06:55, 16:55 Х.т.ф. «Пауэр рейнджерс, или Могучие рейнджеры».
07:20, 16:25 М.с. «Питер Пен».
07:50, 16:00 М.с. «Новый экшенмен».
08:15 Большие деньги.
09:15 Х.ф. «ДАГОН КРОВОЖАДНЫЙ». США-Испания, 2001, ужасы.
11:25 Д.ф. «Безумный мир».
12:25 Х.т.ф. «Сага о Форсайтах».
13:30 Семейные страсти.
14:30, 21:30 24. Информационная программа.
14:50, 20:20 Х.т.ф. «Бригада».
17:45 Х.т.ф. «Чисто по жизни».
18:20 Х.т.ф. «Агентство».
18:55, 00:15 Региональные новости.
19:05 Будьте здоровы.
19:25, 00:25 Телеэксперт.
19:30 Вавилон.
19:55 М.с. «Футурама».
22:00 Х.ф. «ЖИВАЯ БОМБА». США, 1995, боевик.
00:30 24. Спорт.
00:45 Д.ф. «Не останавливайся».

ТВ 3

06:30 Победоносный голос верующего.
07:00 М.с. «Ураганчики».
07:30 М.с. «Мумии возвращаются».
07:55 Семко и его волшебный мир семян.
08:00 Х.ф. «КОНВОИРЫ». США, 1992, комедия.
10:00 Х.ф. «ВСЕ МОГЛО БЫТЬ ИНАЧЕ». СССР, 1982, драма.
12:30 Д.ф. «На краю земли».
13:30 Х.ф. «АТАКА НА «КОРОЛЕВУ». Австралия, 2001, боевик.
15:30 Х.ф. «РОКОВОЕ УВЛЕЧЕНИЕ». США, 1993, мелодрама.
17:30 Х.т.ф. «Мэдисон».
18:00 Полезное телевидение.
19:00 Х.ф. «УКРАДЕННЫЕ СЕРДЦА». США, 1996, комедия.
21:00 Х.ф. «СБЕЖАВШАЯ ДЖЕЙН». США, 2002, триллер.
22:50 Как научиться зарабатывать деньги.
22:55 SMS-викторина.
23:00 Модная тема.
23:30 Х.ф. «ОХОТНИКИ». США, 1996, боевик.
01:30 Полезное телевидение.

ДТВ

07:00, 16:00 М.с. «Шоу Нудника». М.с. «Мифы и легенды».
07:55 Урожайная грядка.
08:00 Личное время.
08:30, 17:55, 00:20 Петербургская хроника.
08:40 Петербургская панорама.
10:00 Х.т.ф. «Провинциалка».
11:00 Неопознанные живые объекты.
11:30 Медицинские детективы.
12:10 Телемагазин.
13:10 Х.ф. «ВРАГ МОЕГО ВРАГА».
15:15 ZTV. Mysinfo.
17:00 Астроцентр «Ландра» представляет.
17:30 Поцелуев мост.
17:50, 00:15 Доска объявлений.
18:05 Х.ф. «АФЕРИСТ». Великобритания, 1999, драма.
20:15, 00:00 Агентство криминальных новостей.
20:30 Город солнца.
20:45 Гламур.
20:55 Дела-делишки.
21:00 Х.т.ф. «Женаты... с детьми».
21:30 Криминальная Россия.
22:00 Х.ф. «ОЗЕРО СТРАХА». США, 1999, ужасы.
00:30 Зона риска. Служба спасения.
00:40 ТВ-чат infon.

7 ТВ

06:00 ДвиЖЖение.
06:45, 07:45, 10:45, 13:45, 16:45, 19:45, 22:45 Новости 7.
09:00 Футбол. Кубок Англии.
09:30 Кубок чемпионов содружества.
10:00 Нокаут.
11:00 Западная трибуна. Чемпионат Италии по футболу.
12:50 Х.т.ф. «На гребне волны».
14:00 Дневной марафон.
15:40 Интернет-тайм.
15:45 Хоккейная компания.
16:15 Спорт-экстрим.
17:00 Х.т.ф. «Дуэнья».
18:45 Ралли-2003. Чемпионат мира. Монте-Карло.
20:00 Футбол Италии.
21:00 Шахматы.
22:00 Спортивные танцы. Чемпионат Москвы среди клубов.
22:15 Горячая семерка.
23:00 Открытый корт.
23:30 Автоспорт. Гонки на льду.
00:00 К бою!
00:30 Фестиваль горных и приключенческих фильмов «Вертикаль».
01:00 Дзюдо. Международный турнир.

КУЛЬТУРА

10:00, 18:40, 00:00 Новости культуры.
10:15 Порядок слов.
10:30 Доисторический мир.
11:00 Тем временем.
11:40 Знаменитые арии.
12:00 Х.ф. «ПЛЕННИК ЗЕНДЫ». США, 1952,.
13:35 Заповедная Россия.
14:00 Х.т.ф. «Страсти по-итальянски».
14:55 Мультфильм.
15:45 Перепутовы острова.
16:10 Кумиры.
16:35 Пушкин. Тысяча строк о любви.
17:05 Третьяковка — дар бесценный!
17:45 Созвездие будущего. Концерт.
18:30 Вести.
18:55 Дворцовые тайны.
19:25 Х.т.ф. «Блокада».
19:55 Партитуры не горят.
20:20 Знаменитые арии.
20:35 Помогите Телеку.
21:00 Х.ф. «МОЙ ЛЮБИМЫЙ КЛОУН». 1986,.
22:25 Клуб главных редакторов.
23:20 Экология литературы.
00:25 Ночной полет.

ТВЦ

06:00 Информационно-развлекательный канал «Настроение».
08:50 «Газетный дождь».
09:05 «Загадочная женщина». Телесериал.
09:55 «Дворянское гнездо» под Парижем». А. Звигильский.
10:20 «Петя и Красная Шапочка». М.ф.
10:40 «Телемагазин».
11:00, 14:00, 18:00, 22:00, 00:10 СОБЫТИЯ.
11:15 Телеканал «Дата».
12:15 «Момент истины».
13:10, 23:50 «Петровка, 38».
13:30 «Деловая Москва».
13:45 «Доходное место».
14:15 «Инспектор Деррик».
15:20 «Как добиться успеха. Доктор Богданов».
15:30 «Полевая почта».
16:00 «Регионы: прямая речь».
16:30 Ток-шоу «Без правил».
17:00 «По закону». Телесериал.
18:15 «Детектив-шоу».
19:00 «Узы любви». Телесериал.
19:50 «Пять минут деловой Москвы».
20:00 ЛИЦОМ К ГОРОДУ.
21:05 «Великая иллюзия».
22:50 «Отдел «Х».
23:20 «Времечко».
00:30 «Серебряный диск».
00:45 «Иллюзия убийства». Телесериал.
01:25 «Синий троллейбус».

DISCOVERY

05:00, 11:00, 19:00 Рыболовные приключения Рекса Ханта.
05:55, 11:55 Турбо.
06:20, 12:20 Городское такси: Париж.
06:50, 12:50 Рождение вертолета.
07:15, 13:15 Столетие человечества: 1963 — власть экрана.
08:10, 14:10 Уроки выживания: Аляска.
09:05, 15:05 Сила стихии: глобальная катастрофа.
10:00, 16:00 За пределами пяти чувств ч. 1.
17:00 Египет: боги и демоны.
18:00 Поля сражений: Ленинград ч. 2.
20:00 Экстремальные машины: мотоциклы.
21:00 Белая мгла: лавина.
22:00 Внутри Титаника.
23:00 Свалка: катера.
00:00 Грандиозные сооружения: Пентагон.
01:00 О сексе: в чем секрет сексуальности?
23:30 О сексе: мифы.
02:00 Оружие войны: партизаны — война за линией фронта.
03:00 «Морские котики» — нерассказанные истории: зона Панамского канала.
04:00 Столетие человечества: 1958 — планета в опасности.

ANIMAL PLANET

09:00, 17:00, 03:00 Спасатели дикой природы.
09:30, 17:30, 03:30 Помощь домашним животным.
10:00, 18:00, 04:00 Друзья животных.
10:30, 18:30, 04:30 Истории зоопарка.
11:00, 05:00 Встречи с животными.
11:30, 05:30 Загадочные животные.
12:00, 06:00 Ветеринар.
13:00, 23:00, 07:00 Охотник за крокодилами.
14:00, 00:00, 08:00 Путешествие в дикую природу.
14:30, 08:30 Защитники дикой природы: Ламантины.
15:00 Природные парки Африки.
15:30 Оккупанты: Муравьи-убийцы.
16:00 Квест: Хищник.
19:00 Мир одного животного: Шимпанзе.
20:00 Глобальные хранители: Тигры в состоянии войны.
20:30 Животные Эспиналла.
21:00 Волк.
22:00 Живая природа: Свидетелем была муха.
00:30 Территория животных: Поражение клещами.
01:00 Дикие ночи.
02:00 Передовые ветеринарные технологии.
02:30 Скорая ветеринарная помощь.

Discovery Travell & Adventure

11:00, 17:00, 23:00 Микронезия.
11:55, 15:10, 17:55, 21:10, 23:55, 03:10 Сердце льда: Расколотый мир.
12:50, 16:05, 18:50, 22:05, 00:50, 04:05 Гонконг с Джеки Чаном.
13:45, 19:45, 01:45 Родео.
14:40, 20:40, 02:40 Путешествие Анны Уокер: Вайоминг.

Discovery SCI-TREK

11:00, 14:40, 17:00, 20:40, 23:00, 02:40, 05:00, 08:40 НЛО над Фениксом.
11:55, 17:55, 23:55, 05:55 Великие книги: правильные вещи.
12:50, 18:50, 00:50, 06:50 Передний край: коллекционеры метеоритов.
13:15, 19:15, 01:15, 07:15 Журнал «Discover»: в эпицентре землетрясения.
13:45, 19:45, 01:45, 07:45 Траектория полёта: самолёты с открытой кабиной.
15:35, 21:35, 03:35, 09:35 Готовность — две минуты.
16:30, 22:30, 04:30, 10:30 Юрский период: тайна озера Лох-Несс.

Discovery CIVILISATION

11:00, 17:00, 23:00 Великие книги: «2001 — космическая одиссея».
11:55, 17:55, 23:55 Маркус Гарви.
12:50, 16:05, 18:50, 22:05, 00:50, 04:05 «Регулус» — первая атомная подводная лодка.
13:45, 19:45, 01:45 Охотники за сокровищами: затонувший павлиний трон.
14:15, 20:15, 02:15 Сокровища мира: священные места.
15:10, 21:10, 03:10 Понимание: загадки археологии.

National Geographic CHANNEL

14:00, 18:00 По следам кораблекрушений: Обломки «Батавии».
15:00, 19:00 Вы в игре? С 17.
15:30, 19:30 За пределами-Опасные существа.
16:00 Равноденствие: День, когда закипали океаны.
17:00, 20:00 Истории о живых мертвецах: Мумии во льдах.
17:30, 20:30 Знакомьтесь — мумия: Мумии Гуанахуато.
21:00 Собаки за работой.
21:30 Наперегонки со временем в Кейптауне.
22:00, 05:00 Созданные убивать: Саванны.
23:00, 02:00, 06:00 Морские охотники: Последнее плавание шхуны «Блюноуз».
00:00, 03:00, 07:00 Загадки мертвых: Жестокие свидетельства.
01:00, 04:00 По следам кораблекрушений: Тихоокеанское кладбище.

HALLMARK

01:00 «Полианна».
03:00, 22:00 «Закон и порядок».
04:00 «Мистер рок-н-ролл: история жизни Алана Фрида». 06:00 Истор. «Смертьв малых дозах».
08:00 «На свободу».
10:00, 17:00 «Ферма».
12:00 «Её шикарный роман».
14:00, 19:00 «Земля обетованная».
15:00 «Воскрешение».
20:00 Детектив «Вампир из Уайтчепел».
23:00 «Австралийцы за границей».

TV-XXI

10:00, 18:00, 02:00 ТЕЛОХРАНИТЕЛИ 5 боевик, Великобритания, «97.
10:55, 18:55, 02:55 СМЕРТЬ БИТЛА докум., США-Великобритания, 2000.
12:25, 20:25, 04:25 МЕЛОДИИ ВЕРИЙСКОГО КВАРТАЛА мюзикл, Грузия, 1973.
14:00, 22:00, 06:00 ВХОД ЧЕРЕЗ ВЫХОД комедия, США, 1998.
15:35, 23:35, 07:35 ДЕЛАЙ, ЧТО ХОЧЕШЬ 2 драма, Великобритания, 1997.
16:30, 00:30, 08:30 РЖАВЫЙ АЛЮМИНИЙ боевик, Великобритания, 2000.

EUROSPORT

10:30 «Ватс».
11:00 Фигурное катание: ЧЕ, Швеция.
12:30 Прыжки с трамплина, Япония.
14:00 Футбол: «Еврогол».
15:30 Теннис: Австралия Оупен.
17:00 Прыжки с трамплина, Япония.
18:30 Футбол: «Еврогол».
20:00 Велоспорт, Германия.
21:00 Суперкросс: ЧМ, США.
22:00 Бокс.
01:00 Новости.
01:15 Сумо.
02:15 Бокс.
03:15 Новости.

ОРЕОЛ-НОВОСТИ **ЭТО ВАЖНО**

НОВЫЙ ГОД ПРОШЕЛ – СКИДКИ ПРОДОЛЖАЮТСЯ!

АБОНЕНТЫ, ПОДАВШИЕ ЗАЯВКУ НА ПЕРЕКЛЮЧЕНИЕ С СОЦИАЛЬНОГО НА БАЗОВЫЙ ПАКЕТ С 10 ПО 31 ЯНВАРЯ, СМОГУТ СЭКОНОМИТЬ 100 РУБЛЕЙ. В ЭТОТ ПЕРИОД ПЕРЕКЛЮЧЕНИЕ БУДЕТ СТОИТЬ ВСЕГО 20 РУБЛЕЙ.

На сегодняшний день в базовый пакет входит 39 телеканалов. Большинство из них транслируются на русском языке.

Стандартная стоимость переключения на базовый пакет составляет 120 рублей, полная стоимость подключения — 400 рублей. Абонентская плата — 128 рублей в месяц.

Справки по т. 3-12-54. По будням с 9.00 до 17.00, перерыв с 13.00 до 14.00.

Режим работы касс

1. Центральная КАССА ПКФ «ОРЕОЛ», расположенная по адресу: пр. 25-го Октября, д. 35 (за зданием главпочтамта, вход со двора), работает по будням с 9 до 19 часов, обед с 13:00 до 14:00, по субботам с 11 до 14 часов.

2. В помещении «ИНКАСБАНКА» по адресу: ул. Рощинская, д. 13а (Въезд) — по будням с 14 до 19 час.

3. В помещении «ПРОКАТА» по адресу ул. Достоевского, д. 11 — по будням с 14 до 19 час.

Вниманию абонентов базового пакета!

С 21 января вместо канала MTV Germany в тестовом режиме будет транслироваться музыкальный канал MTV POP 2.

Новый гатчинский телефонно-информационный справочник — по баснословно низкой цене до 30 января.

СРЕДА 29 января

Заявки на подключение к КТВ «Ореол» принимаются по телефону 3-12-54

Rambler / ОРЕОЛ-ТВ

Кабельное и эфирное телевидение.
47-й канал ДМВ-диапазона.

07:00, 08:30 «Рамблер ТелеСеть» представляет...
07:25, 14:50 «Черепашки — ниндзя». Мультсериал.
08:00 «Рулевой» (Канада).
09:00, 22:30 «Вокруг света за 80 дней». Телесериал.
10:00 «Неопознанные живые объекты».
10:30 «Белые одежды». 2-я с.
12:15 «Ежедневник».
13:15 «Мир водного спорта».
13:40, 23:30 «Заряд бодрости».
14:20 «Телешоп».
15:15, 22:00 «Секреты кино» (США).
15:40 «Магазин ТВ».
15:55 «Окно в Париж». Х.ф.
18:00 «Ежедневник».
19:00 «Полезные открытия». Тележурнал.
19:30 Информ. программа «Кстати».
20:00 «Ежедневник».
21:15 Топ- Новости.
21:30 Информ. программа «Кстати».
22:25 «Все не как у людей». Мультсериал для взрослых.

ПЕРВЫЙ КАНАЛ

12:00, 15:00, 18:00 Новости.
12:15 Х.т.ф. «Убийство в Малибу».
14:00, 23:55 Новый день.
15:15 Х.т.ф. «Атомный поезд».
16:00, 21:40 Х.т.ф. «Русские в Городе Ангелов».
17:00 Большая стирка.
18:30 Смехопанорама.
19:00 Х.т.ф. «Земля любви, земля надежды».
20:00 Русская рулетка.
21:00, 23:30 Время.
22:45 Д.ф. «Паулюс. Военнопленный».
00:55 Апология.
01:50 Х.т.ф. «Неудержимый».

РОССИЯ

05:45 Доброе утро Россия!
06:15, 07:15 Пестрые новости.
06:45, 08:15 Вести-пресса.
07:45, 08:35, 13:30, 18:20, 20:30 Вести. Санкт-Петербург.
08:45, 20:55 Х.т.ф. «Леди Босс».
09:40, 21:55 Х.т.ф. «Дневник убийцы».
10:35, 16:45 Экспертиза.
10:45, 19:50 Дежурная часть.
11:00, 14:00, 17:00, 20:00 Вести.
11:20 Х.т.ф. «Пуаро Агаты Кристи».
12:10 Х.т.ф. «Адвокат».
13:45 Погода в доме.
14:20 Что хочет женщина.
15:10 Х.т.ф. «Трое против всех».
16:15 Х.т.ф. «Простые истины».
17:20 Рио-Рита.
17:35 Свобода слова.
18:40, 23:20 Вести-спорт.
18:50 Х.т.ф. «Комиссар Рекс».
20:50 Спокойной ночи, малыши!
22:50 Вести +.
23:35 Х.ф. «СТАМБУЛЬСКИЙ ТРАНЗИТ». Украина, 1993, боевик.
01:20 Х.т.ф. «Как снимался «Дневник убийцы».
02:10 Дорожный патруль.

ПЕТЕРБУРГ

08:00 Новое утро.
10:05, 20:10 Х.т.ф. «Спрут-7».
11:10, 17:55 Телемагазин.
12:10, 15:00 Дневной экспресс.
12:30, 15:30, 19:30, 22:30 Информ-ТВ.
12:40 ВОТ.
13:25 Х.т.ф. «Батальоны просят огня».
15:45, 21:25 ТСБ.
16:05 Мультвитамины.
16:35 Люди в темном.
17:05 Х.т.ф. «ОБЖ, или ОБратно в ПариЖ».
17:30 Детские новости.
17:40 Забавная семейка.
20:00 Нужное подчеркнуть.
21:50 Время губернатора.
23:00 Инверсия.
23:15 Х.ф. «ДИАНА И Я». Австралия, 1998, комедия.
00:50 Авто-Питер.
01:25 Синие страницы. Ночной разговор у Алексея Лушникова.

НТВ

06:00, 06:05, 06:35, 07:10, 07:35, 08:10 Утро на НТВ.
06:00, 06:30, 07:00, 07:30, 08:00, 11:00, 15:00, 16:00, 18:00, 19:00 Сегодня.
08:30, 10:00, 12:00, 14:00, 17:00, 18:20, 22:00 Сегодня. Санкт-Петербург.
09:05 Х.т.ф. «Скорая помощь-6».
10:25 Очная ставка.
11:05 Шоу Елены Степаненко.
12:05 Х.ф. «ТАНЦПЛОЩАДКА». СССР, 1985, мелодрама.
13:40 Криминал.
14:05 Путешествия натуралиста.
14:35 Х.т.ф. «Она написала убийство».
15:30 Принцип домино.
17:05, 20:45 Х.т.ф. «Кодекс чести».
19:40, 23:15 Х.т.ф. «Право на защиту».
22:35 Х.т.ф. «Секс в большом городе».
00:20 Иосиф Бродский. Монолог.
00:45 Гордон.
01:40 Х.т.ф. «Солдаты удачи».

6 КАНАЛ / СТС

06:00 Х.т.ф. «Новые приключения Лесси».
06:30, 14:00 Мультфильмы.
07:00, 14:30 М.с. «Озорные анимашки».
07:30, 17:00 Х.т.ф. «Друзья».
08:00, 20:00 Х.т.ф. «Зачарованные».
08:55, 01:25 Танцкласс.
09:00, 19:30, 23:30 Детали.
09:25, 19:55, 23:50 Смотри.
09:30, 02:45 Х.т.ф. «Зена — королева воинов».
10:25 Х.ф. «НЕБЕСНЫЙ СОЮЗ». США, 1987, фантастика.
12:30, 18:00 Девичьи слезы.
13:45, 23:55 Тур-шоу.
15:00 М.с. «Новый Бэтмен».
15:30 М.с. «Лига справедливости».
16:00 Х.т.ф. «Пляжный патруль».
17:30, 00:00 Полшестого.
19:00, 23:00 Осторожно, модерн-2!
21:00 Х.ф. «ЗАЖИВО ПОГРЕБЕННЫЙ». США, 1990, триллер.
00:35 Х.т.ф. «Детектив и привидение».
01:30 Большой экран.
02:00 Медовый месяц.
03:30 Х.ф. «ДЕТИ ЯРОСТИ». Италия-Великобритания-Израиль, 1975, драма.

ТВС

06:45, 01:35 Музыка на канале.
07:00, 07:15, 07:30, 07:45, 08:00, 08:15, 08:30, 08:45, 09:00, 11:00, 15:00, 17:00, 19:00, 21:00 Новости.
07:05, 08:35 Свободное время.
07:20, 08:25 ABS.
07:25, 23:20 Есть мнение.
07:35 Паутина.
07:50, 20:40 Тушите свет.
08:05 Спорт.
08:20 Место печати.
08:50 Назло.
09:25 М.с. «Гарфилд и его друзья».
09:50, 19:30 Х.т.ф. «Марш Турецкого».
11:25 Х.т.ф. «Визит к Минотавру».
12:50 Мультфильм.
13:10 Хвост кометы.
14:00, 23:40 Без протокола.
15:25, 00:30 Публичные люди.
15:55 Х.т.ф. «Направляясь на юг».
17:25 100 чудес света.
18:30, 01:20 Высший свет.
18:40, 01:05 Состав преступлений.
21:30 Смотрите, кто пришел!
21:55 Однокашники.
23:00 Грани.

ТНТ

06:00 Х.т.ф. «Лето нашей тайны».
07:00 Молодежный телевизионный канал.
09:00, 01:35 Х.т.ф. «Женщина-полицейский».
09:55, 14:45, 03:15 О, счастливчик!
10:40 Х.т.ф. «Земля: последний конфликт-2».
11:35 М.с. «Марсупилами».
12:00 М.с. «Новый Дед Мороз».
12:25 М.с. «Волшебный школьный автобус».
13:00 ТВ-клуб.
13:30, 02:30 Х.т.ф. «Лус Мария».
14:30, 18:10, 23:55 Наши песни.
15:30, 19:30, 00:45 Окна.
16:25 Х.ф. «ТРИ ПЛЮС ДВА». СССР, 1963, комедия.
18:30 Удивительные животные-3.
19:00, 21:00 Шоу Бенни Хилла.
19:25, 21:25, 23:50 Завтречко.
20:30 Х.т.ф. «Женские шалости».
21:30 Х.ф. «МЕЖДУ ДВУХ ОГНЕЙ». Франция, 1994, боевик.
00:05 Империя страсти.
03:50 Доброй ночи.

Региональное ТВ

06:00 Детский клуб.
06:30, 17:20 М.с. «Мир Бобби».
06:55, 16:55 Х.т.ф. «Пауэр рейнджерс, или Могучие рейнджеры».
07:20, 16:25 М.с. «Питер Пен».
07:50, 16:00 М.с. «Новый экшенмен».
08:15 Большие деньги.
09:15 Х.ф. «ЖИВАЯ БОМБА». США, 1995, боевик.
11:25 Д.ф. «Безумный мир».
12:25 Х.т.ф. «Сага о Форсайтах».
13:30 Семейные страсти.
14:30, 21:30 24. Информационная программа.
14:50, 20:20 Х.т.ф. «Бригада».
17:45 Х.т.ф. «Вовочка-2».
18:20 Х.т.ф. «Агентство».
18:55, 00:20 Региональные новости.
19:05, 00:30 Телеэксперт.
19:25 Вавилон.
19:55 М.с. «Симпсоны».
22:00 Х.ф. «ТОЛЬКО ТЫ». США, 1994, мелодрама.
00:35 24. Спорт.
00:50 Д.ф. «Детективная история. Дневник беглеца».
01:40 Х.ф. «ОКАМЕНЕВШИЙ ЛЕС». США, 1936, драма.

ТВ 3

12:30 Х.т.ф. «На краю земли».
13:30 Х.ф. «ДЬЯВОЛЬСКИ ВАШ». Франция, 1967, триллер.
15:30 Х.ф. «СБЕЖАВШАЯ ДЖЕЙН». США, 2002, триллер.
17:30 Х.т.ф. «Мэдисон».
19:00 Х.ф. «МИСТЕР «НЕСЧАСТНЫЙ СЛУЧАЙ». США, 2000, комедия.
20:55 Как научиться зарабатывать деньги.
21:00 Х.ф. «ОТЧАЯННЫЙ ПОБЕГ». США, 1998, приключения.
22:55 SMS-викторина.
23:30 Х.ф. «РОКОВОЕ УВЛЕЧЕНИЕ». США, 1993, триллер.

ДТВ

07:00, 16:00 М.с. «Шоу Нудника». М.с. «Мифы и легенды».
07:55 Урожайная грядка.
08:00 Личное время.
08:30, 17:55, 00:45 Петербургская хроника.
08:40 Петербургская панорама.
10:00 Х.т.ф. «Провинциалка».
11:00 Неопознанные живые объекты.
11:30 Медицинские детективы.
12:10 Телемагазин.
13:10 Х.ф. «ЧЕРТОВ ПЬЯНИЦА». СССР, 1991, комедия.
14:40 Мультфильм.
15:15 ZTV. RusTOP-20.
17:00 Фабрика красоты.
17:20 М-1. Бои без правил.
17:50, 00:40 Доска объявлений.
18:05 Х.ф. «НАЙТИ И ОБЕЗВРЕДИТЬ». СССР, 1982, боевик.
19:50 Наблюдатели.
20:15, 23:50 Агентство криминальных новостей.
20:30 Колокол.
21:00 Х.т.ф. «Женаты... с детьми».
21:30 Секретное пространство.
22:00 Х.ф. «НЕПРИСТОЙНОЕ ПОВЕДЕНИЕ». США, 1995, эротический триллер.
00:05 Дела-делишки.
00:10 Театральная касса.
00:20 Время делового человека.
00:55 Город солнца.
01:15 ТВ-чат infon.
02:30 Ночной канал.
04:00, 18:45 НБА. Мужчины. «Милуоки Бакс» — «Филадельфия Сиксерс».

7 ТВ

07:00, 03:00 ДвиЖЖение.
07:45, 08:45, 10:45, 13:45, 19:45, 22:45, 03:45, 04:45 Новости 7.
09:00 Футбол Италии.
10:00 Автоспорт. Гонки на льду.
11:00 Западная трибуна. Чемпионат Испании по футболу.
12:50 Х.т.ф. «На гребне волны».
14:00 Дневной марафон.
15:40 Интернет-тайм.
15:45 Открытый корт.
16:30 Хоккей. Чемпионат России. «Металлург» (Магнитогорск) — «Динамо» (Москва).
20:45 Назло рекордам?!
21:15 Спортивные танцы. Чемпионат Москвы среди клубов.
22:15 Русское поле «Спартака».
23:00, 05:30 ГОЛмания.
23:30 Гандбол. Чемпионат мира. Мужчины.
01:10 Фестиваль горных и приключенческих фильмов «Вертикаль».
01:55 Мотоспорт. Чемпионат мира в закрытых помещениях.

КУЛЬТУРА

10:00, 18:40, 00:00 Новости культуры.
10:15 Порядок слов.
10:30 Доисторический мир.
11:00 Линия жизни.
12:00 Х.ф. «МЕДОВЫЕ ЦВЕТЫ». Франция, 1976.
13:30 Российский курьер.
14:00 Х.т.ф. «Страсти по-итальянски».
14:50 Мультфильмы.
15:45 Х.т.ф. «Девочка и океан».
16:10 Магия кино.
16:35 Пушкин. Тысяча строк о любви.
17:05 Арт-панорама.
17:35 Д.ф. «Мардикор».
18:30 Вести.
18:55 Отечество и судьбы.
19:25 Х.т.ф. «Блокада».
19:55 Собрание исполнений.
20:30 Помогите Телеку.
20:40 Мультфильм.
21:15 Х.ф. «ТАЙНА МИСТЕРА РАЙСА». США, 2000.
22:40 Апокриф.
23:20 Острова.
00:25 Ночной полет.

ТВЦ

06:00 Информационно-развлекательный канал «Настроение».
08:50 «Газетный дождь».
09:05 «Загадочная женщина». Телесериал.
09:55 «Русский язык — моя радость...» Князь Д. Шаховской.
10:20 «Машенька и медведь». М.ф.
10:40 «Телемагазин».
11:00, 14:00, 18:00, 22:00, 00:10 СОБЫТИЯ.
11:15 Телеканал «Дата».
12:05 «Секретные материалы: расследование ТВЦ».
12:45 «Курьерский в завтра».
13:10, 23:50 «Петровка, 38».
13:30 «Деловая Москва».
14:15 «Инспектор Деррик».
15:20 «Путь к себе».
15:30 «Очевидное-невероятное».
16:00 «Регионы: прямая речь».
16:30 «Ступеньки».
17:00 «По закону». Телесериал.
18:15 «Приглашает Борис Ноткин».
19:00 «Узы любви». Телесериал.
19:35 «Путь к себе».
19:50 «Пять минут деловой Москвы».
20:00 «Двое». Х.ф.
21:45 Социальный репортаж.
22:40 «Наша версия. Под грифом «Секретно».
23:20 «Времечко».
00:30 «Серебряный диск».
00:45 «Иллюзия убийства». Телесериал.
01:25 «Синий троллейбус».
01:55 Чемпионат России по хоккею. ЦСКА — «Северсталь» (Череповец).

DISCOVERY

05:00, 11:00, 19:00 Рыболовные приключения Рекса Ханта.
05:55, 11:55 Турбо.
06:20, 12:20 Городское такси: Каракас.
06:50, 12:50 Рождение вертолета.
07:15, 13:15 Столетие человечества: 1954 — увеличение продолжительности жизни.
08:10, 14:10 Свалка: катера.
09:05, 15:05 Грандиозные сооружения: Пентагон.
10:00, 16:00 Подъем мамонта.
17:00 Внутри Титаника.
18:00 Поля сражений: Перл-Харбор ч. 1.
20:00 Экстремальные машины: гигантские грузовики.
21:00 Белая мгла: ниже точки замерзания.
22:00 Утраченные сокровища древнего мира: ацтеки и майя.
23:00 Сигнал бедствия: роковой дефект.
00:00 Империи камня: Колизей.
01:00 Ватикан: в вечном городе.
02:00 Великие полководцы: Наполеон.
03:00 Трос парашюта.
04:00 Столетие человечества: 1963 — власть экрана.

ANIMAL PLANET

09:00, 17:00, 03:00 Спасатели дикой природы.
09:30, 17:30, 03:30 Помощь домашним животным.
10:00, 18:00, 04:00 Друзья животных.
10:30, 18:30, 04:30 Истории зоопарка.
11:00, 05:00 Встречи с животными.
11:30, 05:30 Загадочные животные.
12:00, 06:00 Ветеринар.
13:00, 07:00 Охотник за крокодилами.
14:00, 00:00, 08:00 Путешествие в дикую природу.
14:30, 08:30 Защитники дикой природы.
15:00 Природные парки Африки.
15:30 Оккупанты: Пресноводные убийцы.
16:00 Пока не поздно: Китовые акулы, цыгане глубин.
19:00 Семейства: Гиена.
20:00 Глобальные хранители: Русский бархат.
20:30 Животные Эспиналла.
21:00 Кошмар природы.
21:30 Звериная драма: Гепард.
22:00 Живая природа: в ад и обратно.
23:00 Одержимые Майк и Марк: Повышенный интерес к слонам.
00:30 Территория животных: Бойцовые собаки.
01:00 Дикие ночи.
02:00 Передовые ветеринарные технологии.
02:30 Скорая ветеринарная помощь.

Discovery Travell & Adventure

11:00, 17:00, 23:00 Восточные Карибы.
11:55, 15:10, 17:55, 21:10, 23:55, 03:10 Эллен Макартур.
12:50, 16:05, 18:50, 22:05, 00:50, 04:05 Экстремальная Австралия.
13:45, 19:45, 01:45 Гонки на выживание: Новая Зеландия.
14:40, 20:40, 02:40 Путешествие Анны Уокер: Марокко.

Discovery SCI-TREK

11:00, 14:40, 17:00, 20:40, 23:00, 02:40, 05:00, 08:40 Внутри бермудского треугольника.
11:55, 17:55, 23:55, 05:55 Пожелания счастья и долголетия.
12:50, 18:50, 00:50, 06:50 Передний край: человек, который обнаружил, что упало на Землю.
13:15, 19:15, 01:15, 07:15 Журнал «Discover»: истинная история Джеймстауна.
13:45, 19:45, 01:45, 07:45 Траектория полёта: воздушное сафари.
15:35, 21:35, 03:35, 09:35 Бушующая планета: землетрясения.
16:30, 22:30, 04:30, 10:30 Юрский период: хищные пресмыкающиеся.

Discovery CIVILISATION

11:00, 17:00, 23:00 Великие книги: «Уловка 22».
11:55, 17:55, 23:55 Скрытое от глаз: подземные города.
12:50, 16:05, 18:50, 22:05, 00:50, 04:05 Современная военная техника: вооруженный вертолет.
13:45, 19:45, 01:45 Охотники за сокровищами: сокровища Бассова пролива.
14:15, 20:15, 02:15 История письменности.
15:10, 21:10, 03:10 Загадки Азии: тайны морей.

National Geographic CHANNEL

14:00, 19:00 По следам кораблекрушений: Тихоокеанское кладбище.
15:00, 21:00 Собаки за работой.
15:30 Наперегонки со временем в Кейптауне.
16:00 Созданные убивать: Саванны.
17:00, 20:00 Морские охотники: Последнее плавание шхуны «Блюноуз».
21:30 Наперегонки со временем в Мумбае.
22:00, 05:00 Ничего, кроме правды: Карен Дэвис.
23:00, 02:00, 06:00 Тайский бокс.
00:00, 03:00, 07:00 Мифы и логика кун-фу Шаолиня.
01:00, 04:00 По следам кораблекрушений: Бухта огня.

HALLMARK

01:00 Детектив «Вампир из Уайтчепел».
03:00, 22:00 «Закон и порядок».
04:00, 23:00 «Австралийцы за границей».
06:00 «Воскрешение».
08:00 «Её шикарный роман».
10:00, 17:00 «Женитьба по-английски».
12:00 Вестерн. «Аутсайдер».
14:00, 19:00 «Земля обетованная».
15:00 Истор. «Убийство в семье Менендес».
20:00 «Видения в красных тонах».

TV-XXI

10:00, 18:00, 02:00 ТЕЛОХРАНИТЕЛИ 6 боевик, Великобритания, «97.
10:55, 18:55, 02:55 ОРЕЛ ИЛИ РЕШКА комедия, Канада, 1997.
12:40, 20:40, 04:40 ЛАНТАНА, Австралия, 2001.
14:40, 22:40, 06:40 БОЛЬШИЕ ДЕНЬГИ, триллер, США, 1998.
16:20, 00:20, 08:20 ГОРОД УДАЧИ драма, США, 2000.

EUROSPORT

10:30 Футбол: «Еврогол».
12:00 Триал: ЧМ, Германия.
13:00 Суперкросс: ЧМ, США.
14:00 Сноуборд, Австрия.
14:30 Фристайл, Канада.
15:00 Велоспорт, Германия.
16:00 Теннис: турнир АТР, Милан.
19:00 Прыжки с трамплина, Япония.
20:30 Весь спорт: Шотландские игры.
21:30 Олимпийский журнал.
22:00 Конный спорт.
23:00 Гольф.
00:00 Парусный спорт, Новая Зеландия.
01:00 Новости.
01:15 Сумо.
02:15 Теннис: турнир АТР, Милан.
03:15 Новости.

CARTOON NETWORK — КТВ «ОРЕОЛ»

Будни 27-30 января

08:00 Майк, Лу и Ог
08:25 Умелый мальчишка
08:50 Крутые девчонки
09:15 Лаборатория Декстера
09:45 Джонни Браво
10:05 Трусливый пес Смелый
10:30 Близнецы Грамп
10:55 Эд, Эдд и Эдди
11:20 Майк, Лу и Ог
11:45 Корова и цыпленок
12:10 Я — Визел
12:35 Джонни Браво
13:00 Семейка Адамс
13:25 Джетсоны
13:50 Флинстоуны
14:20 Луней Тунс
14:50 Том и Джерри
15:15 Скуби — Ду
15:40 Маска
16:05 Два глупых пса
16:30 Смех и слезы
16:55 Команда времени
17:20 Лаборатория Декстера
17:50 Джонни Браво
18:15 Крутые девчонки
18:40 Эд, Эдд и Эдди
19:05 Овца в большом городе
19:30 Близнецы Грамп
20:00 Трусливый пес Смелый
20:30 Самурай Джек
20:55 Флинстоуны
21:20 Том и Джерри
21:45 Луней Тунс
22:00 Джетсоны
22:30 Скуби — Ду
23:00 Сумасшедший гонщик
23:30 Два глупых пса

Выходные 31 января-2 февраля

08:00 Майк, Лу и Ог
08:25 Умелый мальчишка
08:50 Крутые девчонки
09:15 Лаборатория Декстера
09:45 Джонни Браво
10:05 Эд, Эдд и Эдди
10:30 Необыкновенное зрелище
11:20 Близнецы Грамп
11:45 Крутые девчонки
12:10 Корова и цыпленок
12:35 Я — Визел
13:00 Джонни Браво
13:25 Майк, Лу и Ог
13:50 Лаборатория Декстера
14:20 Эд, Эдд и Эдди
14:50 Трусливый пес Смелый
15:15 Семейка Адамс
15:40 Главный кот
16:05 Луней Тунс
16:30 Том и Джерри
16:55 Флинстоуны
17:20 Скуби — Ду
17:50 Крутые девчонки
18:15 Эд, Эдд и Эдди
18:40 Лаборатория Декстера
19:05 Овца в большом городе
19:30 Трусливый пес Смелый
20:00 Близнецы Грамп
20:30 Скуби — Ду
20:55 Флинстоуны
21:20 Том и Джерри
21:45 Луней Тунс
22:00 Джетсоны
22:30 Скуби — Ду
23:00 Сумасшедший гонщик
23:30 Два глупых пса

FOX KIDS — КТВ «ОРЕОЛ»

Будни 27-31 января

08:00 Мир Бобби
08:25 Вуншпунш
08:50 Кот Й?
09:10 Спайдермэн
09:35 Секретные материалы Псов шпионов
10:00 Детки из класса 402
10:20 Жизнь с Луи
10:45 Денис Непоседа
11:10 Семья Почему
11:30 Оливер Твист
11:50 Джим Ботон
12:15 Пчелка Хатч
12:40 Русалочка
13:00 Мир Бобби
13:25 Принцесса Sissi
13:50 Питер Пэн
14:15 Семья Почему
14:35 Пиноккио
14:55 Денис Непоседа
15:20 Кот Й?
15:40 Инспектор Гаджет
16:00 Вуншпунш
16:25 Секретные материалы Псов шпионов
16:45 Детки из класса 402
17:10 Новая Семейка Адамс
17:35 Жизнь с Луи
18:00 Спайдермэн
18:20 Фантастическая четвёрка
18:45 Икс-мэн
19:05 Инспектор Гаджет
19:30 Щкодливый пес
19:50 Мир Бобби
20:15 Джим Ботон
20:35 Принцесса Sissi

Выходные 1-2 февраля

08:00 Лили в клубничном мире
08:25 Вуншпунш
08:45 Принцесса Sissi
09:10 Мир Бобби
09:30 Денис Непоседа
09:55 Свинсити
10:15 Детки из класса 402
10:40 Тик-герой
11:00 Спайдермэн
11:25 Пират Бешеный Джек
11:45 Новая Семейка Адамс
12:10 Жизнь с Луи
12:30 Инспектор Гаджет
12:55 Секретные материалы Псов шпионов
13:15 Щкодливый пес
13:40 Кот Й?
14:00 Свинсити
14:30 Спайдермэн
14:50 Чудище на Ферме
15:15 Принцесса Tenko
15:35 Икс-мэн
16:00 Новая Семейка Адамс
16:20 Детки из класса 402
16:45 Пират Бешеный Джек
17:05 Жизнь с Луи
17:30 Инспектор Гаджет
17:50 Секретные материалы Псов шпионов
18:15 Щкодливый пес
18:35 Мистический городок Эйри в Индиане
19:00 Чудище на Ферме
19:20 Мир Бобби
19:45 Питер Пэн
20:10 Пиноккио
20:35 Принцесса Sissi

«АСТРА–ОРЕОЛ» — ваш интернет провайдер. ОТКРОЕТ ДВЕРЬ В МИР ЗНАНИЙ И УВЛЕЧЕНИЙ! Тел. 130–66.

ЧЕТВЕРГ | 30 января | Заявки на подключение к КТВ «Ореол» принимаются по телефону 3-12-54

Rambler / ОРЕОЛ-ТВ

Кабельное и эфирное телевидение.
47-й канал ДМВ-диапазона.

07:00, 08:30, 19:30 «Рамблер ТелеСеть» представляет...
07:25, 14:45 «Черепашки — ниндзя». Мультсериал.
08:00 «Рулевой» (Канада).
09:00, 22:30 «Вокруг света за 80 дней». Телесериал.
10:00 «Неопознанные живые объекты».
10:30 «Белые одежды». 3-я с.
12:15 Информ. программа «Кстати».
12:35 «Ежедневник».
13:45, 23:30 «От форте до пьяно».
14:15 «Телешоп».
15:15, 22:00 «Секреты кино» (США).
15:45 «Магазин ТВ».
16:00 «Чужой пёс». Х.ф.
17:40 «Летучий корабль». М.ф.
18:00 «Ежедневник».
19:00 «Полезные открытия».
20:00 «НЕкстати» (программа молодежной студии «Монитор»).
20:15 «Ежедневник».
21:15 Топ-Новости.
21:30 «Мир водного спорта».
22:25 «Все не как у людей». Мультсериал для взрослых

ПЕРВЫЙ КАНАЛ

06:00 Доброе утро.
09:00, 12:00, 15:00, 18:00 Новости.
09:15, 19:00 Х.т.ф. «Земля любви, земля надежды».
10:10 Х.т.ф. «Ермак».
11:05 Смехопанорама.
11:35 Дисней-клуб.
12:15 Х.ф. «ДЕЛОВЫЕ ЛЮДИ». СССР, 1963, комедия.
13:50 Ералаш.
14:00, 23:55 Новый день.
15:15 Х.т.ф. «Атомный поезд».
16:00, 21:40 Х.т.ф. «Русские в Городе Ангелов».
17:00 Большая стирка.
18:30 Сами с усами.
20:00 Слабое звено.
21:00, 23:30 Время.
22:45 Человек и закон.
00:55 Апология.
01:50 Х.т.ф. «Неудержимый».

РОССИЯ

05:45 Доброе утро Россия!
06:15, 07:15 Пестрые новости.
06:45, 08:15 Вести-пресса.
07:45, 08:35, 13:30, 18:20, 20:30 Вести. Санкт-Петербург.
08:45, 20:55 Х.т.ф. «Леди Босс».
09:40 Х.т.ф. «Дневник убийцы».
10:35, 16:45 Экспертиза.
10:45, 19:50 Дежурная часть.
11:00, 14:00, 17:00, 20:00 Вести.
11:20 Х.т.ф. «Пуаро Агаты Кристи».
12:10 Х.т.ф. «Адвокат».
13:45 Погода в доме.
14:20 Что хочет женщина.
15:10 Х.т.ф. «Трое против всех».
16:15 Х.т.ф. «Простые истины».
17:20 Детский остров.
17:35 Петербуржцы.
17:50 Из достоверных источников.
18:40, 23:00 Вести-спорт.
18:50 Х.т.ф. «Комиссар Рекс».
20:50 Спокойной ночи, малыши!
21:55 Х.ф. «САМОГОНЩИКИ» и «ПЕС БАРБОС И НЕОБЫЧНЫЙ КРОСС». СССР, 1961, комедия.
22:30 Вести +.
23:15 Х.ф. «ЛОЛИТА». США, 1997, экранизация.
01:40 Синемания.
02:10 Дорожный патруль.

ПЕТЕРБУРГ

08:00 Новое утро.
10:05 Х.т.ф. «Спрут-7».
11:10, 17:55 Телемагазин.
12:10, 15:00 Дневной экспресс.
12:30, 15:30, 19:30, 22:30 Информ-ТВ.
12:40 ВОТ.
13:25 Х.т.ф. «Батальоны просят огня».
15:45, 21:25 ТСБ.
16:05 Мультвитамины.
16:35 Люди в темном.
17:05 Х.т.ф. «ОБЖ, или ОБиЖенная любовь».
17:30 Детские новости.
17:40 Забавная семейка.
20:00 Нужное подчеркнуть.
20:10 Х.т.ф. «Спрут-8».
21:50 Спутницы великих.
23:00 Инверсия.
23:15 Х.ф. «РАЗВОД И СЕМЕРО ДЕТЕЙ». США, 1998, комедия.
01:00 Наобум.
01:35 Синие страницы. Ночной разговор у Алексея Лушникова.

НТВ

06:00, 06:05, 06:35, 07:10, 07:35, 08:10 Утро на НТВ.
06:00, 06:30, 07:00, 07:30, 08:00, 11:00, 15:00, 16:00, 18:00, 19:00 Сегодня.
08:30, 10:00, 12:00, 14:00, 17:00, 18:20, 22:00 Сегодня. Санкт-Петербург.
09:05 Х.т.ф. «Скорая помощь-6».
10:25 Чистосердечное признание.
11:05 Квартирный вопрос.
12:05 Х.ф. «ТАМОЖНЯ». СССР, 1982, детектив.
13:40 Криминал.
14:05 Путешествия натуралиста.
14:35 Х.т.ф. «Она написала убийство».
15:30 Принцип домино.
17:05, 20:45 Х.т.ф. «Кодекс чести».
19:40, 23:15 Х.т.ф. «Право на защиту».
22:35 Х.т.ф. «Секс в большом городе».
00:20 Гордон.
01:15 Х.т.ф. «Солдаты удачи».
01:55 Кома.

6 КАНАЛ / СТС

06:00 Х.т.ф. «Новые приключения Лесси».
06:30, 14:00 Мультфильмы.
07:00, 14:30 М.с. «Озорные анимашки».
07:30, 17:00 Х.т.ф. «Друзья».
08:00, 20:00 Х.т.ф. «Зачарованные».
08:55, 01:25 Танцкласс.
09:00, 19:30, 23:30 Детали.
09:25, 19:55, 23:50 Смотри.
09:30, 19:00, 23:00 Осторожно, модерн-2!
10:00 Х.ф. «ГРАФИНЯ ИЗ ГОНКОНГА». США, 1967, комедия.
12:30, 18:00 Девичьи слезы.
13:45, 23:55 Тур-шоу.
15:00 М.с. «Новый Бэтмен».
15:30 М.с. «Лига справедливости».
16:00 Х.т.ф. «Пляжный патруль».
17:30, 00:00 Полшестого.
21:00 Х.ф. «ЗАЖИВО ПОГРЕБЕННЫЙ-2». США, 1997, триллер.
00:30 Х.т.ф. «Детектив и привидение».
01:30 Ночной странник.
02:00 Вася ин да хаус.
02:45 Х.т.ф. «Зена — королева воинов».
03:25 Х.ф. «ТАНЦУЮЩИЙ В ОБЛАКАХ». США, 1980, драма.

ТВС

06:45, 01:35 Музыка на канале.
07:00, 07:15, 07:30, 07:45, 08:00, 08:15, 08:30, 08:45, 09:00, 11:00, 15:00, 17:00, 19:00, 21:00 Новости.
07:05, 08:35 Свободное время.
07:20, 08:25 ABS.
07:25, 23:20 Есть мнение.
07:35 Паутина.
07:50, 20:40 Тушите свет.
08:05 Спорт.
08:20 Место печати.
08:50 Назло.
09:25 М.с. «Гарфилд и его друзья».
09:50, 19:30 Х.т.ф. «Марш Турецкого».
11:25 Х.т.ф. «Визит к Минотавру».
12:45 Мультфильм.
13:05 Дачники.
14:00, 23:40 Без протокола.
15:25, 00:30 Публичные люди.
15:55 Х.т.ф. «Направляясь на юг».
17:25 100 чудес света.
18:30, 01:20 Высший свет.
18:40, 01:05 Состав преступлений.
21:30 Смотрите, кто пришел!
21:55 Х.ф. «СТАЛИНГРАД». СССР-США-ЧССР-ГДР, 1989, драма.
23:00 Грани.

ТНТ

06:00 Х.т.ф. «Лето нашей тайны».
07:00 Молодежный телевизионный канал.
09:00, 01:15 Х.т.ф. «Женщина-полицейский».
09:55, 14:45, 03:00 О, счастливчик!
10:40 Х.т.ф. «Земля: последний конфликт-2».
11:35 М.с. «Марсупилами».
12:00 М.с. «Новый Дед Мороз».
12:25 М.с. «Волшебный школьный автобус».
13:00 ТВ-клуб.
13:30, 02:10 Х.т.ф. «Лус Мария».
14:30, 23:30 Наши песни.
15:30, 19:30, 00:25 Окна.
16:25 Х.ф. «КУКАРАЧА». СССР, 1982, драма.
18:10 Осколки времени.
18:30 Удивительные животные-3.
19:00, 21:00 Шоу Бенни Хилла.
19:25, 21:25, 23:25 Завтречко.
20:30 Х.т.ф. «Женские шалости».
21:30 Х.ф. «СТРЕЛЯЮЩИЕ ЗВЕЗДЫ». Франция-Канада, 1997, мелодрама.
23:40 Империя страсти.

Региональное ТВ

06:00 Человеческий фактор.
06:30, 17:25 М.с. «Мир Бобби».
06:55, 17:00 Х.т.ф. «Пауэр рейнджерс, или Могучие рейнджеры».
07:20, 16:30 М.с. «Питер Пен».
07:50, 16:00 М.с. «Инспектор Гаджет».
08:15 Большие деньги.
09:15 Х.ф. «В ГОРОДЕ». США, 1949, мюзикл.
11:25 Д.ф. «Безумный мир».
12:25 Х.т.ф. «Сага о Форсайтах».
13:30 Семейные страсти.
14:30, 21:30 24. Информационная программа.
14:50, 20:20 Х.т.ф. «Бригада».
17:50 Х.т.ф. «Дружная семейка».
18:55, 00:35 Региональные новости.
19:05, 00:45 Телеэксперт.
19:25 Третий созыв.
19:55 М.с. «Симпсоны».
22:00 Х.ф. «ГОРОДСКИЕ ПИЖОНЫ В ПОИСКАХ ЗОЛОТА». США, 1994, комедия.
00:50 24. Спорт.
01:05 Х.ф. «МЕРТВАЯ ТИШИНА». США, 1998, триллер.

ТВ 3

06:30 Победоносный голос верующего.
07:00 М.с. «Ураганчики».
07:30 М.с. «Мумии возвращаются».
08:00 Х.ф. «МИСТЕР «НЕСЧАСТНЫЙ СЛУЧАЙ». США, 2000, комедия.
10:00 Х.ф. «ОБВИНЯЮТСЯ В УБИЙСТВЕ». СССР, 1969, драма.
12:30 Д.ф. «На краю земли».
13:30 Х.ф. «ОТЧАЯННЫЙ ПОБЕГ». США, 1998, приключения.
15:30 Х.ф. «НОСТРАДАМУС». США, 2000, триллер.
17:30 Х.т.ф. «Мэдисон».
19:00 Х.ф. «ЧЕТЫРЕ КОМНАТЫ». США, 1996, комедия.
21:00 Х.ф. «ЗАТЕРЯННЫЕ В ТУМАНЕ». США, 2002, приключения.
22:55 SMS-викторина.
23:00 Уголок Франции.
23:30 Х.ф. «ДЬЯВОЛЬСКИ ВАШ». Франция, 1967, триллер.

ДТВ

07:00, 16:00 М.с. «Шоу Нудника». М.с. «Мифы и легенды».
07:55 Урожайная грядка.
08:00 Личное время.
08:30, 17:55, 00:45 Петербургская хроника.
08:40 Петербургская панорама.
10:00 Х.т.ф. «Провинциалка».
11:00, 17:00 Неопознанные живые объекты.
11:30 Медицинские детективы.
12:10 Телемагазин.
13:10 Х.ф. «ОЗЕРО СТРАХА». США, 1999, ужасы.
14:50 Большие гонки.
15:15 ZTV. Westop-20.
17:30 Звериная компания.
17:50, 00:40 Доска объявлений.
18:05 Х.ф. «ИСПАНСКАЯ АКТРИСА ДЛЯ РУССКОГО МИНИСТРА». СССР-Испания, 1990, комедия.
20:15, 00:00 Агентство криминальных новостей.
20:30 Астроцентр «Ландра» представляет.
21:00 Х.т.ф. «Женаты... с детьми».
21:30 Чрезвычайная ситуация.
22:00 Х.ф. «ДЕВЯТАЯ СЕССИЯ». США, 2001, триллер.
00:20 Время делового человека.
00:35 Дела-делишки.
00:55 Желтая полоса.
01:00 Город солнца.
01:15 ТВ-чат infon.
02:00 RelaXXX ТВ.
03:00 Ночной канал.

7 ТВ

06:00, 03:00 ДвиЖЖение.
06:45, 07:45, 08:45, 10:45, 13:45, 16:45, 19:45, 03:45, 04:45 Новости 7.
09:00 Хоккей. Чемпионат России. «Металлург» (Магнитогорск) -«Динамо» (Москва).
11:00, 00:30 Гандбол. Чемпионат мира. Мужчины.
12:50 Х.т.ф. «На гребне волны».
14:00 Дневной марафон.
15:40 Интернет-тайм.
15:45 ГОЛмания.
16:15, 02:00 Рыболов.
17:00 Х.т.ф. «Собака на сене».
18:15 Жизнь продолжается.
18:45 Ипподромы мира. Скачки на приз «Триумфальной арки».
20:00 Баскетбол. Евролига. Женщины. УГМК (Екатеринбург) — «Гамбринус» (Чехия).
21:25, 02:25 Спорт-экстрим.
22:00, 05:30 Над кольцом.
22:30 Баскетбол. Евролига УЛЕБ. «Реал»(Мадрид) — ЦСКА.

КУЛЬТУРА

10:00, 18:40, 00:00 Новости культуры.
10:15 Порядок слов.
10:30 Доисторический мир.
11:00 Школа злословия.
12:00 Х.ф. «СЕДЬМОЕ НЕБО». СССР, 1971,.
13:30 Тарантас.
14:00 Х.т.ф. «Страсти по-итальянски».
14:55 Мультфильмы.
15:45 Х.т.ф. «Девочка и океан».
16:10 Графоман.
16:35 Пушкин. Тысяча строк о любви.
17:05 Петербург: время и место.
17:35 Д.ф. «Россия, которую мы сохранили».
18:30 Вести.
18:55 Д.ф. «Склонен к побегу».
19:25 Х.т.ф. «Блокада».
19:55 Билет в Большой.
20:35 Помогите Телеку.
20:45 Мультфильм.
21:00 Х.ф. «АВГУСТ». Великобритания, 1995,.
22:25 Культурная революция.
23:20 Эпизоды.
00:25 Ночной полет.

ТВЦ

06:00 Информационно-развлекательный канал «Настроение».
08:50 «Газетный дождь».
09:05 «Загадочная женщина». Телесериал.
09:55 «Я люблю этот дом...» К. Муравьев-Апостол.
10:25 «Квадратные метры».
10:40 «Телемагазин».
11:00, 14:00, 18:00, 22:00, 00:10 СОБЫТИЯ.
11:15 Телеканал «Дата».
12:15 «Отдел «Х».
12:45 «Прорыв».
13:10, 23:50 «Петровка, 38».
13:30 «Деловая Москва».
13:45 «Доходное место».
14:15 «Инспектор Деррик».
15:20 «Экспо-новости».
15:30 «Я — мама».
16:00 «Регионы: прямая речь».
16:30 «Идущие вперед».
17:00 «По закону». Телесериал.
18:15 «Мода non-stop».
19:00 «Узы любви». Телесериал.
19:40 «Экспо-новости».
19:50 «Пять минут деловой Москвы».
20:00 «Молчаливые хищники». Триллер.
21:40 Социальный репортаж.
22:50 «Обыкновенные истории».
23:20 «Времечко».
00:30 «Серебряный диск».
00:45 «Иллюзия убийства». Телесериал.
01:25 «Синий троллейбус».

DISCOVERY

05:00, 11:00, 19:00 Рыболовные приключения Рекса Ханта.
05:55, 11:55 Турбо.
06:20, 12:20 Городское такси: Будапешт.
06:50, 12:50 Рождение вертолета.
07:15, 13:15 Столетие человечества: 1949 — большой скачок.
08:10, 14:10 Сигнал бедствия: роковой дефект.
09:05, 15:05 Империи камня: Колизей.
10:00, 16:00 Ватикан: в вечном городе.
17:00 Утраченные сокровища древнего мира: ацтеки и майя.
18:00 Поля сражений: Перл-Харбор ч. 2.
20:00 Экстремальные машины: одержимые автомобилями.
21:00 Сила стихии: гроза.
22:00 Великая война: 1914-1918 мятеж.
23:00 Криминалисты: безмолвный свидетель.
00:00 Архив ФБР: террор в маске.
01:00 Обвинители: гордость и радость.
02:00 Поля сражений: Перл-Харбор ч. 1.
03:00 Бегство с Востока: гибель корабля «Вильхайм Густлов».
04:00 Столетие человечества: 1954 — увеличение продолжительности жизни.

ANIMAL PLANET

09:00, 17:00, 03:00 Спасатели дикой природы.
09:30, 17:30, 03:30 Помощь домашним животным.
10:00, 18:00, 04:00 Друзья животных.
10:30, 18:30, 04:30 Истории зоопарка.
11:00, 05:00 Встречи с животными.
11:30, 05:30 Загадочные животные.
12:00, 06:00 Ветеринар.
13:00, 23:00, 07:00 Охотник за крокодилами.
14:00, 00:00, 08:00 Путешествие в дикую природу.
14:30, 08:30 Защитники дикой природы.
15:00 Природные парки Африки.
15:30 Оккупанты: Разрушительница-крыса.
16:00 Подводный мир: Океанские союзники.
19:00 Юные и дикие.
20:00 Глобальные хранители: Защитники медведя.
20:30 Животные Эспиналла.
21:00 Убить, чтобы выжить.
22:00 Живая природа: Шалашник.
00:30 Территория животных: Конфликт на конюшне.
01:00 Дикие ночи: Ночь под водой.
02:00 Передовые ветеринарные технологии.
02:30 Скорая ветеринарная помощь.

Discovery Travell & Adventure

11:00, 17:00, 23:00 Россия.
11:55, 15:10, 17:55, 21:10, 23:55, 03:10 По следам Че Гевары.
12:50, 16:05, 18:50, 22:05, 00:50, 04:05 Первопроходцы: Молуккское море.
13:45, 19:45, 01:45 Эко Челлендж — Аргентина.
14:40, 20:40, 02:40 Путешествие Анны Уокер: Коста-Рика.

Discovery SCI-TREK

11:00, 14:40, 17:00, 20:40, 23:00, 02:40, 05:00, 08:40 Охотники на привидений: привидения реки Северн.
11:25, 15:10, 17:25, 21:10, 23:25, 03:10, 05:25, 09:10 Охотники на привидений: привидения графства Уиклоу.
11:55, 17:55, 23:55, 05:55 Защитники планеты: посвящается отважным.
12:50, 18:50, 00:50, 06:50 Передний край: долина мотогонок.
13:15, 19:15, 01:15, 07:15 Журнал «Discover»: снежные лавины.
13:45, 19:45, 01:45, 07:45 Траектория полёта: авиация на службе спасения дикой природы.
15:35, 21:35, 03:35, 09:35 Бушующая планета: наводнения.
16:30, 22:30, 04:30, 10:30 Юрский период: тайны бронтозавров.

Discovery CIVILISATION

11:00, 17:00, 23:00 Великие книги: «Тысяча и одна ночь».
11:55, 17:55, 23:55 Репортажи с линии фронта.
12:50, 16:05, 18:50, 22:05, 00:50, 04:05 Современная военная техника: боевой танк.
13:45, 19:45, 01:45 Охотники за сокровищами: сокровища Кронана.
14:15, 20:15, 02:15 Тайны музеев: британский музей.
15:10, 21:10, 03:10 Терра икс: мир, погибший молодым.

National Geographic CHANNEL

14:00, 19:00 По следам кораблекрушений: Бухта огня.
15:00, 21:00 Собаки за работой.
15:30 Наперегонки со временем в Мумбае.
16:00 Ничего, кроме правды: Карен Дэвис.
17:00, 20:00 Яд: Королева гремучих змей.
18:00 Яд: Королевская кобра.
21:30 Наперегонки со временем в Гонконге.
22:00, 05:00 В свободном полете.
23:00, 02:00, 06:00 Знакомьтесь — мумия: Крепкий орешек.
23:30, 02:30, 06:30 Истории о живых мертвецах: Смерть ацтека.
00:00, 03:00, 07:00 Охотник за орхидеями.
01:00, 04:00 Копи царя Соломона.

HALLMARK

01:00 «Видения в красных тонах».
03:00, 22:00 «Закон и порядок».
04:00 «Австралийцы за границей».
06:00 Истор. «Убийство в семье Менендес».
08:00 Вестерн. «Аутсайдер».
10:00, 17:00 Приключ. «Мерлин».
12:00 «Это называется жизнь».
14:00, 19:00 «Земля обетованная».
15:00 Комедия «Два друга».
20:00 «Только в танцевальном зале».
23:00 Детектив «Кэгни и Лэйси: Истинные убеждения».

TV-XXI

10:00, 18:00, 02:00 ТЕЛОХРАНИТЕЛИ 7 боевик, Великобритания, «97.
10:55, 18:55, 02:55 НИТТИ-ГАНГСТЕР драма, США, 1988.
12:35, 20:35, 04:35 ЦЕЛЬ, США, 2001.
14:15, 22:15, 06:15 ДЕТЕКТОР ЛЖИ триллер, США, 1997.
15:55, 23:55, 07:55 ПЕРЕМИРИЕ драма, Ид.ф.р/Швейцария, 1997.

EUROSPORT

10:30 Гольф.
11:30 Олимпийский журнал.
12:00 Сноуборд, Австрия.
12:30 Фристайл, Канада.
13:00 Теннис: турнир АТР, Милан.
14:00 Футбол: легенды ЧЕ.
16:00 Теннис: турнир АТР, Милан.
19:00 Прыжки с трамплина, Япония.
22:00 Футбол: легенды ЧЕ.
01:00 Новости.
01:15 Сумо.
02:15 Теннис: турнир АТР, Милан.
03:15 Новости.

Новый гатчинский телефонно-информационный справочник — по баснословно низкой цене до 30 января.

ПЯТНИЦА **31 января** **Заявки на подключение к КТВ «Ореол» принимаются по телефону 3-12-54**

Rambler / ОРЕОЛ-ТВ

Кабельное и эфирное телевидение.
47-й канал ДМВ-диапазона.

07:00, 08:30 «Рамблер ТелеСеть» представляет...
07:25, 14:45 «Черепашки — ниндзя». Мультсериал.
08:00 «Рулевой» (Канада).
09:00, 22:30 «Вокруг света за 80 дней». Телесериал.
10:00 «Неопознанные живые объекты».
10:30 «Белые одежды». 4-я с.
12:15 «Ежедневник».
13:15 «Мир водного спорта».
13:45, 23:30 «Сотворенные кумиры». Робби Уильямс.
14:10 «Телешоп».
15:15, 22:00 «Секреты кино» (США).
15:45 «Магазин ТВ».
16:00 «Хлеб и тюльпаны». Х.ф.
18:00 «Ежедневник».
19:00 «Полезные открытия».
19:30 Информ. программа «Кстати».
19:45 «Наш спорт. Новости».
20:00 «Ежедневник».
21:15 Топ-Новости.
21:30 Информ. программа «Кстати».
21:45 «Наш спорт. Новости».
22:25 «Все не как у людей». Мультсериал для взрослых

ПЕРВЫЙ КАНАЛ

06:00 Доброе утро.
09:00, 12:00, 15:00, 18:00 Новости.
09:15, 19:00 Х.т.ф. «Земля любви, земля надежды».
10:10 Х.т.ф. «Ермак».
11:05 Сами с усами.
11:40 Х.т.ф. «Твинисы».
12:15 Х.ф. «САМЫЙ ПОСЛЕДНИЙ ДЕНЬ». СССР, 1972, драма.
14:00 Новый день.
15:15 Х.т.ф. «Атомный поезд».
16:00 Х.т.ф. «Русские в Городе Ангелов».
17:00 Большая стирка.
18:30 Д.ф. «Вексель от Люцифера».
19:55 Поле чудес.
21:00 Время.
21:40 Бенефис Ефима Шифрина.
00:35 Х.ф. «МОРЕ ЛЮБВИ». США, 1989, триллер.
02:35 Реальная музыка.

РОССИЯ

05:45 Доброе утро Россия!
06:15, 07:15 Пестрые новости.
06:45, 08:15 Вести-пресса.
07:45, 08:35, 13:30, 18:20, 20:30 Вести. Санкт-Петербург.
08:45 Х.т.ф. «Леди Босс».
09:40 Х.т.ф. «Как снимался «Дневник убийцы».
10:35, 16:45 Экспертиза.
[illegible]:45, 19:50 Дежурная часть.
[illegible]:00, 14:00, 17:00, 20:00 Вести.
11:20 Х.т.ф. «Пуаро Агаты Кристи».
13:45 Погода в доме.
14:20 Моя семья.
15:15 Комната смеха.
16:15 Х.т.ф. «Простые истины».
17:20 Место в истории.
17:50 Сны над городом.
18:40, 02:20 Вести-спорт.
18:50 Аншлаг.
20:50 Спокойной ночи, малыши!
20:55 Х.ф. «ШОУ ТРУМЭНА». США, 1998, комедия.
22:55 VIII Торжественная церемония вручения национальной телевизионной премии «ТЭФИ-2002».
02:30 Дорожный патруль.

ПЕТЕРБУРГ

08:00 Новое утро.
10:05, 20:10 Х.т.ф. «Спрут-8».
11:10, 17:55 Телемагазин.
12:10, 15:00 Дневной экспресс.
12:30, 15:30, 19:30, 22:30 Информ-ТВ.
12:40 ВОТ.
13:25 Х.ф. «ПАРОЛЬ ЗНАЛИ ДВОЕ». СССР, 1985, боевик.
15:45, 21:25 ТСБ.
16:05 Мультвитамины.
16:35 Люди в темном.
17:05 Х.т.ф. «ОБЖ, или ОБменяться возмоЖностями».
17:30 Детские новости.
17:40 Забавная семейка.
20:00 Нужное подчеркнуть.
21:50 Вечер трудного дня.
23:00 Инверсия.
23:15 Х.ф. «ЖИВАЯ ПЛОТЬ». Франция, 1997, мелодрама.
01:05 Галерея искусств.
01:30 Спросите у доктора Щеглова.

НТВ

06:00, 06:05, 06:35, 07:10, 07:35, 08:10 Утро на НТВ.
06:00, 06:30, 07:00, 07:30, 08:00, 11:00, 15:00, 16:00, 18:00, 19:00 Сегодня.
07:20, 16:30 М.с. «Питер Пен».
07:50, 16:00 М.с. «Инспектор Гаджет».
08:15 Большие деньги.
09:15 Х.ф. «МЕРТВАЯ ТИШИНА». США, 1998, триллер.
11:30 Д.ф. «Безумный мир».
12:30 Х.т.ф. «Сага о Форсайтах».
13:30 Семейные страсти.
14:30, 21:30 24. Информационная программа.
14:50, 20:20 Х.т.ф. «Бригада».
17:55 Такая профессия.
18:20 Все для тебя.
18:55, 23:55 Региональные новости.
19:05, 00:05 Телеэксперт.
19:10 Антилопа Гну.
19:25 Вавилон.
19:55 М.с. «Симпсоны».
22:00 Х.ф. «УБИЙЦЫ НА ДОРОГАХ». США, 1994, боевик.
00:10 24. Спорт.
00:25 Х.ф. «МАРИХУАНА». США, 1998, черная комедия.

6 КАНАЛ / СТС

06:00 Х.т.ф. «Новые приключения Лесси».
06:30, 14:00 Мультфильмы.
07:00, 14:30 М.с. «Озорные анимашки».
07:30, 17:00 Х.т.ф. «Друзья».
08:00 Х.т.ф. «Зачарованные».
08:55, 03:00 Танцкласс.
09:00, 19:30, 23:50 Детали.
09:25, 19:55, 00:15 Смотри.
09:30 Х.т.ф. «Зена — королева воинов».
10:30 Х.ф. «АМАЗОНКИ НА ЛУНЕ». США, 1987, комедия.
12:30, 18:00 Девичьи слезы.
13:45, 00:20 Тур-шоу.
15:00 М.с. «Новый Бэтмен».
15:30 М.с. «Лига справедливости».
16:00 Х.т.ф. «Пляжный патруль».
17:30 Полшестого.
19:00 Осторожно, модерн-2!
20:00 Кресло.
21:00 Х.ф. «ВРАГ ГОСУДАРСТВА». США, 1998, боевик.
00:25 Вася ин да хаус.
01:25 Х.т.ф. «Каменская. Смерть ради смерти».
02:35 Pro компьютер.
03:05 Х.ф. «СТРАНСТВИЯ САЛЛИВАНА». США, 1942, комедия.

ТВС

06:45, 02:15 Музыка на канале.
07:00, 07:15, 07:30, 07:45, 08:00, 08:15, 08:30, 08:45, 09:00, 11:00, 15:00, 17:00, 19:00, 21:00 Новости.
07:05, 08:35 Свободное время.
07:20, 08:25 ABS.
07:25 Есть мнение.
07:35 Паутина.
07:50 Тушите свет.
08:05 Спорт.
08:20 Место печати.
08:50 Назло.
09:25 М.с. «Гарфилд и его друзья».
09:50 Х.т.ф. «Марш Турецкого».
11:25 Х.т.ф. «Визит к Минотавру».
12:45 Мультфильм.
13:05 Пестрая лента.
14:00 Без протокола.
15:25, 01:15 Публичные люди.
15:55 Х.т.ф. «Направляясь на юг».
17:25 100 чудес света.
18:30, 02:00 Высший свет.
18:40, 20:40, 01:45 Состав преступлений.
19:35 Поединок.
21:40 Любовные истории.
22:15 Х.ф. «СТАЛИНГРАД». СССР-США-ЧССР-ГДР, 1989, драма.
23:20 Х.ф. «УБИТЬ ВО ИМЯ». США, 1999, детектив.

ТНТ

06:00 Х.т.ф. «Лето нашей тайны».
07:00 Молодежный телевизионный канал.
09:00, 01:15 Х.т.ф. «Женщина-полицейский».
09:55, 14:45, 03:00 О, счастливчик!
10:40 Х.т.ф. «Земля: последний конфликт-2».
11:35 М.с. «Марсупилами».
12:00 М.с. «Новый Дед Мороз».
12:25 М.с. «Волшебный школьный автобус».
13:00 ТВ-клуб.
13:30, 02:10 Х.т.ф. «Лус Мария».
14:30, 23:35 Наши песни.
15:30, 19:30, 00:25 Окна.
16:25 Х.ф. «СТРЕЛЯЮЩИЕ ЗВЕЗДЫ». Франция-Канада, 1997, мелодрама.
18:10 Осколки времени.
18:30 Удивительные животные-3.
19:00, 21:00 Шоу Бенни Хилла.
19:25, 21:25, 23:30 Завтречко.
20:30 Х.т.ф. «Женские шалости».
21:30 Х.ф. «МЕЧТА КАЖДОЙ ЖЕНЩИНЫ». США, 1996, драма.
23:45 Империя страсти.
03:35 Доброй ночи.

Региональное ТВ

06:00 Дино.
06:30, 17:25 М.с. «Мир Бобби».
06:55, 17:00 Х.т.ф. «Пауэр рейнджерс, или Могучие рейнджеры».

ТВ 3

06:30 Победоносный голос верующего.
07:00 М.с. «Ураганчики».
07:30 М.с. «Мумии возвращаются».
08:00 Х.ф. «ДАР НИКОЛАСА». США, 1998, драма.
10:00 Х.ф. «ЧЕТЫРЕ КОМНАТЫ». США, 1996, комедия.
11:50 Удача на даче.
12:30 Д.ф. «На краю земли».
13:30 Х.ф. «МЫСЛИ, ПОЛНЫЕ ЖЕЛАНИЯ». США, 1998, комедия.
15:30 Х.ф. «ЗАТЕРЯННЫЕ В ТУМАНЕ». США, 2002, приключения.
17:30 Х.т.ф. «Мэдисон».
19:00 Х.ф. «ЭЛЬВИРА, ПОВЕЛИТЕЛЬНИЦА ТЬМЫ». США, 1989, комедия.
21:00 Х.ф. «НАПАРНИКИ». США, 1999, боевик.
22:55 SMS-викторина.
23:00 Линия красоты.
23:15 Love times.
23:30 Х.ф. «НОСТРАДАМУС». США, 2000, триллер.

ДТВ

06:55 Новый день.
07:00 М.с. «Шоу Нудника». М.с. «Мифы и легенды».
07:55 Урожайная грядка.
08:00 Личное время.
08:30, 17:55, 00:30 Петербургская хроника.
08:40 Петербургская панорама.
10:00 Х.т.ф. «Провинциалка».
11:00 Неопознанные живые объекты.
11:30 Медицинские детективы.
12:10 Телемагазин.
13:10 Х.ф. «ЧЕЛОВЕК-ЧУДАК».
15:15 ZTV. Discostar.
16:00 Мультфильмы.
17:00 Пресс-микс.
17:40 Мастер-класс Демида Момота.
17:50, 00:20 Доска объявлений.
18:05 Х.ф. «МЕЛКИЙ БЕС». Россия, 1995, драма.
20:15 Агентство криминальных новостей.
20:30 М-1. Бои без правил.
20:55 Дела-делишки.
21:00 Х.т.ф. «Женаты... с детьми».
21:30 Бои чемпионов.
22:00 Зона риска. Служба спасения.
22:10 Базар-неделя.
22:30 Мастерская Дрюппе.
23:30 Кольцевые гонки.
00:00 Время делового человека.
00:40 Желтая полоса.
00:45 ТВ-чат infon.
02:00 RelaXXX ТВ.
03:00 Ночной канал.

7 ТВ

06:00 ДвиЖЖение.
06:45, 07:45, 08:45, 10:45, 13:45, 16:45, 19:45, 22:45 Новости 7.
09:00 Баскетбол. Евролига УЛЕБ. «Реал» (Мадрид) — ЦСКА.
11:00 Гандбол. Чемпионат мира. Мужчины.
12:50 Х.т.ф. «На гребне волны».
14:00 Дневной марафон.
15:40 Интернет-тайм.
15:45 Над кольцом.
16:15, 02:20 220 вольт.
17:00 Х.т.ф. «Собака на сене».
18:15, 03:00 Баскетбол. Чемпионат России. Женщины. «ВБМ-СГАУ» (Самара) — «Динамо» (Москва).
20:00, 04:30 Дела футбольные.
20:30, 04:55 Шахматы.
20:45, 05:10 Профессионалы ринга.
21:45 Это — НБА.
22:15 Планета Футбол.
23:00 Волейбол. Чемпионат России. Мужчины. «Нефтяник Башкортостана» (Уфа) — «Динамо»(Москва).
00:45 Х.ф. «ДАТЬ СДАЧИ». США, 1994, комедия.

КУЛЬТУРА

10:00, 18:40, 00:00 Новости культуры.
10:15 Порядок слов.
10:30 Доисторический мир.
11:00 Культурная революция.
11:55 Х.ф. «КАЖДЫЙ ВЕЧЕР В ОДИННАДЦАТЬ». СССР, 1969,.
13:10 Экзерсисы.
13:30 Сон смешного человека.
14:00 Х.т.ф. «Страсти по-итальянски».
14:50 В гостях у Маэстро.
15:10 Мультфильмы.
15:45 Х.т.ф. «Девочка и океан».
16:10 Легкий жанр.
16:35 Пушкин. Тысяча строк о любви.
17:05 С потолка.
17:35 Д.ф. «Владислав Виноградов. Непрошедшее время».
18:15 Гербы России.
18:30 Вести.
18:55 Полуденные сны.
19:25 Д.ф. «Танцевальные впечатления с Майей Плисецкой».
19:55 Оркестровая яма.
20:35 Помогите Телеку.
20:50 Х.ф. «ЧТО СЛУЧИЛОСЬ С ГАРОЛЬДОМ СМИТОМ?» Великобритания, 1999,.
22:20 Линия жизни.
23:20 Блеф-клуб.
00:25 Кто там...

ТВЦ

06:00 Информационно-развлекательный канал «Настроение».
08:50 «Газетный дождь».
09:05 «Загадочная женщина». Телесериал.
09:55 «Русский музей барона И. Брокгаузена».
10:20 «Чудесный колодец». М.ф.
10:40 «Телемагазин».
11:00, 14:00, 18:00, 22:00, 00:10 СОБЫТИЯ.
11:15 Телеканал «Дата».
12:10 «Игра в прятки».
12:30 «А у нас во дворе...».
12:55 «Денежный вопрос».
13:10, 23:50 «Петровка, 38».
13:30 «Деловая Москва».
14:15 «Инспектор Деррик».
15:30 «21 кабинет».
16:00 «Регионы: прямая речь».
16:30 «Живой уголок».
17:00 «Тараканище». М.ф.
17:15 «Тюрьма и воля».
18:15 «Алфавит».
19:00 «Узы любви». Телесериал.
19:50 «Пять минут деловой Москвы».
20:00 «Кровь за кровь» (США). Х.ф.
21:40 Социальный репортаж.
22:40 «Русский век».
23:20 «Времечко».
00:30 «Открытый проект».

DISCOVERY

05:00, 11:00, 19:00 Рыболовные приключения Рекса Ханта.
05:55, 11:55 Турбо.
06:20, 12:20 Городское такси: Токио.
06:50, 12:50 Рождение вертолета.
07:15, 13:15 Столетие человечества: 1968 — новая свобода.
08:10, 14:10 Правда о «неприкасаемых» Элиот Несс.
09:05, 15:05 Мумии животных — создания богов.
10:00, 16:00 За гранью известного: пропавший ковчег.
17:00 Великая война: 1914-1918.
18:00 Поля сражений: Манчжурия.
20:00 Экстремальные машины: авианосцы.
21:00 Буря в Оклахоме — день торнадо.
22:00 Операция «удар молнии»: спасение заложников в Энтеббе.
23:00 За фасадами: загадочный Стоунхендж.
00:00 Профессиональный шпион.
01:00 Правдивые истории из морга: убийство в «городе музыки».
02:00 Экстремальные машины: атомная подводная лодка.
03:00 Военные месяцы.
03:30 Военные истории: Джордж Миллар — агент по особым поручениям.
04:00 Столетие человечества: 1949 — большой скачок.

ANIMAL PLANET

09:00, 17:00 Спасатели дикой природы.
09:30, 17:30 Помощь домашним животным.
10:00, 18:00 Друзья животных.
10:30, 18:30 Истории зоопарка.
11:00 Встречи с животными.
11:30 Загадочные животные.
12:00 Ветеринар.
13:00 Охотник за крокодилами.
14:00, 00:00 Путешествие в дикую природу: Борнео.
14:30 Защитники дикой природы: Гиппопотамы Уганды.
15:00 Природные парки Африки.
15:30 Оккупанты: Кабан-завоеватель.
16:00 Дети природы: Копытные.
19:00 Австралия — большая картина.
20:00 Глобальные хранители: Ягуар: Дух леса.
20:30 Животные Эспиналла.
21:00 Животные от А до Я.
22:00 Живая природа: Кашалоты.
23:00 Прогулки Джеффа Корвина.
00:30 Территория животных: Экстренные меры.
01:00 Тигр.
02:00 Передовые ветеринарные технологии.
02:30 Скорая ветеринарная помощь.
06:00 Распространенные заблуждения: Мухи.
06:30 С любовью к природе: Жирафы.
07:00 Белая граница: Вмерзшие во Время.
08:00 Открытки с видами дикой природы.

Discovery Travell & Adventure

11:00, 17:00, 23:00 Джастин Холл: Бегущий.
11:25, 17:25, 23:25 Коробочка с лапшой: Город Хошимин.
11:55, 15:10, 17:55, 21:10, 23:55, 03:10 Западная Индия.
12:50, 16:05, 18:50, 22:05, 00:50, 04:05 Сердце льда: Расколотый мир.
13:45, 19:45, 01:45 Королева скал.
14:40, 20:40, 02:40 Путешествие Анны Уокер: Шотландия.

Discovery SCI-TREK

11:00, 14:40, 17:00, 20:40, 23:00, 02:40, 05:00, 08:40 Наука о невозможном: тело человека будущего.
11:55, 17:55, 23:55, 05:55 Солнечная империя: рождение новой звезды.
12:50, 18:50, 00:50, 06:50 Передний край: тайны облаков.
13:15, 19:15, 01:15, 07:15 Журнал «Discover»: неизвестные храмы.
13:45, 19:45, 01:45, 07:45 Траектория полёта: страсти по «биверу».
15:35, 21:35, 03:35, 09:35 Бушующая планета: смертоносные волны.
16:30, 22:30, 04:30, 10:30 Юрский период: столкновение титанов.

Discovery CIVILISATION

11:00, 17:00, 23:00 Великие книги: «Малколм Экс».
11:55, 17:55, 23:55 Катастрофа: ядовитое облако.
12:20, 18:20, 00:20 Знаменитые побеги: люди, упавшие с неба.
12:50, 16:05, 18:50, 22:05, 00:50, 04:05 Современная военная техника: атака с моря.
13:45, 19:45, 01:45 Охотники за сокровищами: призрачный флот Виго.
14:15, 20:15, 02:15 Древние воины: зулусы.
14:40, 20:40, 02:40 Путешественники во времени: последние дни филистимлян.
15:10, 21:10, 03:10 Охотники за привидениями: волны времени.
15:35, 21:35, 03:35 Фантастические создания: мифические кошки.

National Geographic CHANNEL

14:00, 19:00 Копи царя Соломона.
15:00, 21:00 Собаки за работой.
15:30 Наперегонки со временем в Гонконге.
16:00 В свободном полете.
17:00, 20:00 Знакомьтесь — мумия: Крепкий орешек.
17:30, 20:30 Истории о живых мертвецах: Смерть ацтека.
18:00 Охотник за орхидеями.
21:30 Наперегонки со временем в Сиднее.
22:00, 05:00 Крикет.
23:00, 02:00, 06:00 Детективы морских глубин: Сокровища глубин.
00:00, 03:00, 07:00 Запреты: Пол человека.
01:00, 04:00 Сень красных исполинов.

HALLMARK

01:00 «Только в танцевальном зале».
03:00, 22:00 «Закон и порядок».
04:00 Детектив «Кэгни и Лэйси: Истинные убеждения».
06:00 Комедия «Два друга».
08:00 «Это называется жизнь».
10:00, 17:00 Приключ. «Мерлин».
12:00 «Палата ожидания».
14:00, 19:00 «Земля обетованная».
15:00 «Террор в горах».
20:00 Детектив «Таггарт: Тонкокожие».
23:00 Детектив «Детектив Джек Фрост: Не хватает доброты».

TV-XXI

10:00, 18:00, 02:00 ЧЕЛОВЕК НЕВИДИМКА 1, фант., Австралия «98.
10:55, 18:55, 02:55 ВЫЙТИ ЗАМУЖ ЗА ИТАЛЬЯНЦА комедия, Италия, 1988.
13:00, 21:00, 05:00 ВРЕМЯ ПО ГРИНВИЧУ драма, Великобритания, 1999.
14:55, 22:55, 06:55 ВЕТРЫ СТРАСТИ, триллер, Италия, 1999.
16:25, 00:25, 08:25 МАРКИЗ ДЕ САД истор., Франция, 2000.

EUROSPORT

10:30 Сноуборд, Австрия.
11:00 Конный спорт.
12:00 Велоспорт, Германия.
13:00 Теннис: турнир АТР, Милан.
14:00 Футбол: легенды ЧЕ.
16:00 Теннис: турнир АТР, Милан.
19:00 Прыжки с трамплина, Австрия.
20:00 Парусный спорт, Новая Зеландия.
21:00 Ралли.
21:30 Прыжки с трамплина, Австрия.
22:30 Суперкросс: ЧМ, США.
23:30 Автогонки на льду.
00:00 Прыжки с трамплина, Австрия.
01:00 Новости.
01:15 Сумо.
02:15 Парусный спорт, Новая Зеландия.
03:15 Новости.

Финская КРОВЛЯ
т/ф 8 (271) 140 98
999 68 68 (круглосуточно)
ПРОМЫШЛЕННОЕ ПРОИЗВОДСТВО
МЕТАЛЛОЧЕРЕПИЦА
«КАРАВЕЛЛА» ВЫСОКАЯ ВОЛНА — 50 мм
ИЗМЕНЯЕМЫЙ ШАГ ЧЕРЕПИЦЫ от 350 до 400 мм
БЕЗНАЛИЧНЫЙ РАСЧЕТ, ЛИСТЫ ТОЧНО В РАЗМЕР КРОВЛИ БЕЗ ОСТАТКОВ
ВСЕ ГИБОЧНЫЕ АКСЕССУАРЫ, ПРЯМОЙ ПРОФИЛЬ, МЕТАЛЛОСАНДИНТ
СТАЛЬ 0,5, ПЭ, ВЕСЬ RAL, В РУЛОНАХ ОТ 5 ТОНН
СИСТЕМА СБОРА И СЛИВА ВОДЫ
МОНТАЖ от 4,0 у.е.
МЫ ПРОИЗВОДИМ — МЫ УСТАНАВЛИВАЕМ ЦЕНЫ от 5,6 с НДС

«АСТРА–ОРЕОЛ» — ваш интернет провайдер. ОТКРОЕТ ДВЕРЬ В МИР ЗНАНИЙ И УВЛЕЧЕНИЙ! Тел. 130–66.

СУББОТА **1 февраля** **Заявки на подключение к КТВ «Ореол» принимаются по телефону 3-12-54**

Rambler / ОРЕОЛ-ТВ

Кабельное и эфирное телевидение.
47-й канал ДМВ-диапазона.

07:00 «Рамблер ТелеСеть» представляет...
07:30 «Рулевой» (Канада).
08:00, 14:45 «Назад в Шервуд». Телесериал.
08:30 «Счастливого пути!».
08:45 Фильм — детям. «Император и барабанщик».
10:00 «Звериные истории».
10:15 «Неопознанные живые объекты».
10:45 «Европа сегодня».
11:15 «Остров». Д.ф.
11:45 **Информ. программа «Кстати».**
12:00 **«Наш спорт. Новости».**
12:15 **«Ежедневник».**
13:45 «Секреты кино» (США).
14:15 «Телешоп».
15:10 «Документальный экран».
16:05 «След Сокола». Х.ф.
18:00 **«НЕкстати»** (программа молодежной студии «Монитор», повтор).
18:15 **«Ежедневник».**
19:10 «Мастерская науки».
19:40 «Дикие звёзды».
20:15 «Города мира».
20:45 «Ноу — хау шоу».
21:30 «Джаз и не только».
22:00 «Ва-банк». Х.ф.

ПЕРВЫЙ КАНАЛ

07:00, 10:00, 14:00, 18:00 Новости.
07:10 Х.т.ф. «Флиппер».
07:55 Х.т.ф. «Твинисы».
08:15 Играй, гармонь любимая!
08:55 Слово пастыря.
09:10 Здоровье.
10:10 Смак.
10:30 Смехопанорама.
11:05 Путешествия натуралиста.
11:35 Х.ф. «АНГЕЛЫ СМЕРТИ». Россия-Франция, 1993, драма.
13:15 Тайны забытых побед.
14:15 В мире животных.
14:50 Д.ф. «Дети Сталинграда. Мы были в аду».
15:25 Х.т.ф. «Бастион на Волге».
16:10 Х.ф. «НЕ МОЖЕТ БЫТЬ!» СССР, 1975, комедия.
18:20 Шутка за шуткой.
18:55 Кто хочет стать миллионером?
20:00 Последний герой-3.
21:00 Время.
21:30 Х.ф. «НЕУЯЗВИМЫЙ». США, 1998, мистический триллер.
23:35 Концерт Алсу в «Олимпийском».
01:10 Х.ф. «ЭТО ВСЕ ОНА». США, комедия.

РОССИЯ

06:15 Х.ф. «У ТИХОЙ ПРИСТАНИ». СССР, 1958, комедия.
07:20 М.с. «Джуманджи».
08:05 Студия «Здоровье».
08:35 Золотой ключ.
09:00 Военная программа.
09:20 В поисках приключений.
10:15 Ха.
10:30 Сам себе режиссер.
11:30 Сто к одному.
12:25 Д.ф. «Непобежденные».
13:10 Клуб сенаторов.
14:00, 20:00 Вести.
14:20 Х.ф. «САЛОН КРАСОТЫ». СССР, 1985, комедия.
16:00 Чемпионат России по греко-римской борьбе.
16:45 Х.ф. «КТО ПОЕДЕТ В ТРУСКАВЕЦ». СССР, 1988, мелодрама.
18:00 Моя семья.
19:00 Аншлаг.
20:25 Зеркало.
20:55 Х.ф. «ГУДЗОНСКИЙ ЯСТРЕБ». США, 1991, боевик.
22:50 Х.ф. «НЕПРИСТОЙНОЕ ПРЕДЛОЖЕНИЕ». США, 1993, мелодрама.
01:15 Х.ф. «НА ИЗЛОМЕ ДНЯ». США, 2000, фильм-катастрофа.

ПЕТЕРБУРГ

08:05 Вестник православия.
08:20 Х.т.ф. «Искрящаяся любовь».
09:10 Д.ф. «Окно в мир».
09:35 Х.ф. «РАЗВОД И СЕМЕРО ДЕТЕЙ». США, 1998, комедия.
11:30 Авто-Питер.
12:00 Наобум.
12:35 Х.т.ф. «Анна Павлова».
14:35 Ансамбль «Золотое кольцо» и группа «Доктор Ватсон».
15:10 Мультфильм.
16:00 Мультвитамины.
16:40 Закулисные истории.
17:25 Дом кино.
17:55 Телемагазин.
19:30 Информ-ТВ.
19:55 Х.ф. «ПОЛЕТЫ ВО СНЕ И НАЯВУ». Россия, 1982, драма.
21:30 Владимир Высоцкий — 65 лет.
22:15 Блеф-клуб.
23:00 Х.ф. «ОСТОРОЖНО, ДВЕРИ ЗАКРЫВАЮТСЯ». США, 1997, комедия.
00:50 Пенальти.
01:25 Синие страницы. Ночной разговор у Алексея Лушникова.

НТВ

07:05, 08:05 Х.т.ф. «Джеймс Бонд — агент 007».
08:00, 10:00, 11:00, 12:00, 13:00, 15:00, 16:00, 17:00, 18:00, 19:00 Сегодня.
08:55 Без рецепта.
09:30 Путешествия натуралиста.
10:05 Кулинарный поединок.
11:05 Квартирный вопрос.
12:05 Профессия — репортер.
12:25 Служба спасения.
13:05 Х.ф. «ИСПЫТАТЕЛЬНЫЙ СРОК». СССР, 1960, экранизация.
15:05 Своя игра.
16:20 Женский взгляд.
17:05 Один за всех.
18:05 Х.т.ф. «Бушующая планета».
19:30 Х.ф. «ВЫКУП». США, 1996, триллер.
21:50 Х.ф. «ЖЕСТОКОЕ ПРАВОСУДИЕ». США, 1995, боевик.
23:40 Супербокс. Флойд Мейвезер против Анхеля Манфриди.
00:15 Х.ф. «ПРИВЕТ, РЕБЯТА». Франция, 1999, эротика.

6 КАНАЛ / СТС

06:00 Музыкальная программа.
06:20 Х.ф. «ПРИКЛЮЧЕНИЯ НА БЕРЕГАХ ОНТАРИО». Румыния-Франция, 1970, вестерн.
08:00 Улица Сезам.
08:30 Мультфильмы.
09:00 М.с. «Табалуга».
09:30 М.с. «Флиппер и Лопака».
10:00 М.с. «Алекс и Алексис».
10:30 М.с. «Пуччини».
10:45 М.с. «Ник и Перри».
11:00 Х.т.ф. «Альф».
12:00 Скрытая камера.
13:00 Х.ф. «НА ВТОРОЙ ДЕНЬ РОЖДЕСТВА». США, 1997, комедия.
15:00 Медовый месяц.
16:00 Полшестого.
17:00 Pro компьютер.
17:30 Х.ф. «ДВОЕ: Я И МОЯ ТЕНЬ». США, 1995, комедия.
19:50, 00:30 Х.т.ф. «Каменская. Смерть ради смерти».
21:00 Х.ф. «ПОСЛЕДНИЙ ДЕВСТВЕННИК АМЕРИКИ». США, 1982, комедия.
23:00 Осторожно, модерн!
23:30 Черно-белое.
01:35 Ночной странник.
01:55 Х.ф. «ЧЕТЫРЕ ДНЯ». США, 1999, драма.
03:20 Х.ф. «МЫС СТРАХА». США, 1962, триллер.

ТВС

07:35, 02:00 Музыка на канале.
07:50 Х.ф. «КРЕЙСЕР «ВАРЯГ». СССР, 1946, исторический.
09:25 Однокашники.
10:20 ABS.
11:00, 15:00, 19:00 Новости.
11:25 Любовные истории.
12:00 Х.т.ф. «6 новелл Арлекина».
13:45 Ах! Анекдот, анекдот!
15:25 Без галстука.
15:55 100 чудес света.
16:55 В нашу гавань заходили корабли.
18:00 Дачники.
19:45 Бесплатный сыр.
20:15 Х.ф. «НЕЖНЫЙ ПОЛИЦЕЙСКИЙ». Франция, 1977, комедия.
22:15 Х.ф. «СТАЛИНГРАД». СССР-США-ЧССР-ГДР, 1989, драма.
23:20 Публичные люди.
23:55 Земля — воздух.
01:30 Большая паутина.

ТНТ

07:00, 16:30 Х.т.ф. «На краю Вселенной-3».
07:50 Х.ф. «МЕЧТА КАЖДОЙ ЖЕНЩИНЫ». США, 1996, драма.
09:30 Простые истории.
10:00 Д.ф. «Путешествия с Национальным географическим обществом».
11:00, 01:25 Д.ф. «Час Дискавери».
12:00 Д.ф. «Удивительные миры».
12:30, 20:30 Х.т.ф. «Женские шалости».
13:00 ТНТ-спорт. Неделя за 15 минут.
13:15 Американский футбол. Супербоул.
14:00 Старосветский футбол.
14:30 Чемпионат мира по фристайлу.
15:20 Про хоккей.
15:50 Легкая атлетика. Международные соревнования.
17:30 Х.т.ф. «В поисках капитана Гранта».
19:00 78-й регион.
19:30, 02:20 Х.т.ф. «Диагноз: убийство».
21:00 Шоу Бенни Хилла.
21:30 Х.ф. «МОЙ ПАПА, МОЯ МАМА, МОИ БРАТЬЯ И СЕСТРЫ». Франция, 1999, комедия.
23:35 Х.ф. «ЛОВУШКА ДЛЯ СВИНГЕРОВ». Канада, 2001, триллер.
03:10 Доброй ночи.

Региональное ТВ

07:00 Радость музыки.
07:30 Д.ф. «Дикая планета».
08:30 М.с. «Деннис-непоседа».
09:00 М.с. «Флинт — детектив во времени».
09:25 Будьте здоровы.
09:50 М.с. «Футурама».
10:45 Х.т.ф. «Арабские приключения».
11:50, 21:00 Х.т.ф. «Нина».
13:00 Нокаут.
13:30 24. Информационная программа.
13:50 1/52. Спортивное обозрение.
14:05 Х.ф. «ДЕЙСТВУЙ ПО ОБСТАНОВКЕ!» СССР, 1984, приключения.
15:35 Стройэкспресс.
15:50 Региональные новости.
16:05 Х.т.ф. «Чисто по жизни».
16:40 М.с. «Жизнь с Луи».
17:05 М.с. «Вуншпунш».
17:35 Такая профессия.
18:00 Х.ф. «ПРИШЕЛЬЦЫ-2. КОРИДОРЫ ВРЕМЕНИ». Франция, 1998, приключения.
20:30 Петербургское время.
22:05 Х.ф. «КРЕПКИЙ ОРЕШЕК-3». США, 1995, боевик.
00:45 Все о жизни.
01:10 Х.ф. «ЗМЕЙ». Россия, 2001, драма.

ТВ 3

07:00 М.с. «Рекс».
07:30 М.с. «Мистер Бамп».
08:00 М.с. «Ураганчики».
08:30 М.с. «Мэри-Кейт и Эшли — суперагенты».
09:00 М.с. «Капитан Симиам и космические обезьяны».
09:30 М.с. «Эволюция».
10:00 Х.ф. «ДАР НИКОЛАСА». США, 1998, драма.
11:50 Удача на даче.
12:00 Кулинарная рулетка.
12:30 Х.т.ф. «Убийцы Лунного озера».
13:30 Х.ф. «ЭЛЬВИРА, ПОВЕЛИТЕЛЬНИЦА ТЬМЫ». США, 1989, комедия.
15:30 Х.ф. «ПЛЕМЯННИК, или РУССКИЙ БИЗНЕС-2». Россия, 2002, комедия.
17:15 Формула здоровья.
17:30 Д.ф. «Истории о привидениях».
19:00 Х.ф. «КРАСНАЯ РАКЕТА». США, 2000, боевик.
21:00 Х.ф. «ТВАРИ БЕЗДНЫ». США, 1996, триллер.
22:55 SMS-викторина.
23:00 Фаркоп.
23:30 Х.ф. «НАПАРНИКИ». США, 1999, боевик.

ДТВ

07:30 Это сверхъестественно.
08:00 Х.т.ф. «Клубничка».
08:35 Мультфильмы.
09:15 Д.ф. «Пересекая границы».
09:50 Парикмахерская.
10:25, 17:30 Стройка жизни.
11:00, 22:35 Карданный вал.
11:30 Серебряный ручей.
11:50 Х.ф. «ВЕРТИКАЛЬ». СССР, 1966, драма.
13:25 Секретное пространство.
13:50 Большие гонки.
14:30 Неопознанные живые объекты.
15:05 Клиника рекордов.
15:40 Д.ф. «Невероятные коллекции».
16:20 Город солнца.
16:35 Поцелуев мост.
16:55 Фабрика красоты.
17:15 Гламур.
18:05 Лучшие моменты Олимпийских игр.
18:45 Сильнейшие люди планеты.
20:30 Х.ф. «УЖИН У ФРЕДА». США, 1997, комедийная мелодрама.
23:10 Бои чемпионов.
23:50 Кальян-шоу.
01:05 ТВ-чат infon.

7 ТВ

06:00 Волейбол. Чемпионат России. Мужчины. «Нефтяник Башкортостана» (Уфа) — «Динамо» (Москва).
07:30 Автоспорт. Гонки на льду.
08:00, 10:45, 13:45, 16:45, 19:45 Новости 7.
08:15 Спортивные танцы. Чемпионат Москвы среди клубов.
09:15 Х.т.ф. «Легенда о затерянном городе».
10:00 Физкульт.
10:15 Мой чемпион.
11:00 Планета Футбол.
11:30 Любой ценой.
12:00, 03:00 Жизнь продолжается.
12:30, 03:25 Шоу футбольной Европы.
14:00 Абсолютный слух.
15:00 Ралли-2003. Чемпионат мира. Монте-Карло.
16:00, 02:15 Империя спорта.
17:00 Первый день рождения 7 ТВ. Праздничный концерт.
18:00, 20:30 Гандбол. Чемпионат мира. Мужчины. Полуфиналы.
20:00 Назло рекордам?!
22:15 Западная трибуна. Чемпионат Англии по футболу.
00:15 Западная трибуна. Чемпионат Испании по футболу.

КУЛЬТУРА

10:10 Библейский сюжет.
10:40 Х.ф. «АДМИРАЛ УШАКОВ». СССР, 1953,.
12:20 ГЭГ.
12:35 Графоман.
13:05 Х.ф. «ДЕВОЧКА НА ШАРЕ». СССР, 1966.
14:05 Мультфильм.
14:25 Евгений Весник. Курьезы, театр, кино, жизнь.
14:55 До мажор.
15:20 Д.ф. «И ляжет путь мой через этот город... Несколько съемочных дней с Иосифом Бродским».
16:50 Спектакль «Четырежды ноль».
18:45 Магия кино.
19:15 Романтика романса.
19:55 Х.т.ф. «Возвращение в Брайдсхед».
20:50 Сферы.
21:30 Великие романы двадцатого века.
22:00 Новости культуры.
22:20 Х.ф. «ТУННЕЛЬ». Германия, 2001.

ТВЦ

07:25 «Отчего, почему?».
08:20 «Православная энциклопедия».
08:45 «Серебряный диск».
09:00 «Бременские музыканты», «Лесные путешественники». М.ф.
09:45 «Утренняя звезда».
10:25 «Я — мама».
11:00, 14:00, 00:00 СОБЫТИЯ.
11:15 «Городское собрание».
11:55 ФИЛЬМ-СКАЗКА. «Подарок черного колдуна».
12:55 «Дорога длиною в 35... » Концерт ансамбля «Ариэль».
14:20 «Антимония».
14:55 «Очевидное-невероятное».
15:25 «Железное кольцо Сталинграда».
15:55 «Маньяк в городе». Х.ф.
17:45 «Репортер».
18:00 «Сказка о Снегурочке». М.ф.
18:15 «Великая иллюзия».
19:00 Эрик Робертс в триллере «Знакомство по объявлению» (США).
21:00 «Постскриптум».
22:00 Пьер Ришар в комедии «Близнец».
00:10 «ХОРОШО, БЫков».
00:25 «Мода non-stop».
00:50 «Большая жратва». Х.ф.

DISCOVERY

11:00 Рыбалка в джунглях.
11:25 Охотники за тайнами.
11:55 Под угрозой вымирания.
12:20 Подъем мамонта.
13:15 Стихии: земля.
14:10 За пределами восприятия ч. 1.
15:15 Свалка: сухопутные яхты.
16:00 Великая война 1914-1918: мятеж.
17:00 Империи камня: Колизей.
18:00 Ватикан: в вечном городе.
19:00 Крайности погоды: торнадо.
20:00 Буря 2050-го года.
21:00 Катастрофы на миллиард долларов: ураган Эндрю.
22:00 Диагноз не установлен: невидимая угроза.
23:00 Криминалисты: сложная паутина улик.
00:00 Криминалисты: обманутое доверие.
01:00 Архив ФБР: кровавый разгул.
02:00 Травма: на улицах.
03:00 Профессиональный шпион.
04:00 Правдивые истории из морга: убийство в «городе музыки».

ANIMAL PLANET

09:00, 02:00 Спасатели дикой природы.
10:00, 04:00 Акулы Гордона.
11:00, 00:00, 05:00 Скорая помощь дикой природе.
11:30, 00:30, 05:30 Ветеринары помогают диким животным.
12:00 Распространенные заблуждения: Мухи.
12:30 Пригодны для проживания: Кустарниковый вельд.
13:00, 07:00 Белая граница.
14:00, 22:00 Открытки с видами дикой природы.
15:00, 23:00 Школа сафари.
16:00 Итак, вы хотите работать с животными.
17:00 Смотрители зоопарков.
18:00 Хроники зоопарка.
19:00 Истории о лошадях.
20:00 Экстремальный контакт.
21:00 Одержимые Майк и Марк: Повышенный интерес к слонам.
01:00 Детективы животного мира: Носороги.
01:30 Животные крупным планом: Собаки Поденко.
06:00 Распространенные заблуждения: Крысы.
06:30 Пригодны для проживания: Пустыня.
08:00 Островная жизнь.

Discovery Travell & Adventure

11:00, 17:00, 23:00 Странствия по свету: Северный Таиланд и Лаос.
11:55, 15:10, 17:55, 21:10, 23:55, 03:10 Коробочка с лапшой: Гонконг.
12:20, 15:35, 18:20, 21:35, 00:20, 03:35 Коробочка с лапшой: Шанхай.
12:50, 16:05, 18:50, 22:05, 00:50, 04:05 Первопроходцы: Япония.
13:45, 19:45, 01:45 Гонконг с Джеки Чаном.
14:40, 20:40, 02:40 Путешествие Анны Уокер: Вьетнам.

Discovery SCI-TREK

11:00, 14:40, 17:00, 20:40, 23:00, 02:40, 05:00, 08:40 Охотники на привидений: привидения Бодмина Мура.
11:25, 15:05, 17:25, 21:05, 23:25, 03:05, 05:25, 09:05 Охотники на привидений: дорога с привидениями.
11:55, 17:55, 23:55, 05:55 Передний край: коллекционеры метеоритов.
12:20, 18:20, 00:20, 06:20 Краткий справочник по огромной Вселенной.
12:50, 18:50, 00:50, 06:50 Затерянные динозавры.
13:45, 19:45, 01:45, 07:45 Школа спасателей — парашютистов.
15:35, 21:35, 03:35, 09:35 Бушующая планета: торнадо.
16:30, 22:30, 04:30, 10:30 Юрский период: детёныши динозавров.

Discovery CIVILISATION

11:00, 17:00, 23:00 Позьер.
11:55, 17:55, 23:55 «Регулус» — первая атомная подводная лодка.
12:50, 16:05, 18:50, 22:05, 00:50, 04:05 Лучники: истории о луке.
13:45, 19:45, 01:45 Катастрофа: невинные жертвы.
14:15, 20:15, 02:15 На грани атомной войны.

National Geographic CHANNEL

14:00, 19:00 Сень красных исполинов.
15:00 Собаки за работой.
15:30 Наперегонки со временем в Сиднее.
16:00 Крикет.
17:00, 20:00 Детективы морских глубин: Сокровища глубин.
18:00 Искатели сокровищ: Забытое царство Африки.
21:00 Поиски Ника: Утконос.
21:30 Крокодиловые хроники: Кризис крокодилов.
22:00, 05:00 Гепарды: Рассказ о двух кошках.
23:00, 02:00, 06:00 Кошмары природы: Муравьи, которые съели Америку.
00:00, 03:00, 07:00 Инстинкт убивать: Укрощение тигров.
01:00, 04:00 Летучие дьяволы.

HALLMARK

01:00 Детектив «Таггарт: Тонкокожие».
03:00 «Закон и порядок».
04:00 «Детектив Джек Фрост: Не хватает доброты».
06:00 «Террор в горах».
08:00 «Палата ожидания».
10:00, 17:00 «История Райана Уайта».
12:00 «Верните нам наш город».
14:00, 19:00 «Южный Бруклин».
15:00 Фант. «Ясон и аргонавты».
20:00 «Руби Джин и Джо».
22:00 «Городские ангелы».
23:00 «Праздник всех святых».

TV-XXI

10:00, 18:00, 02:00 СТИСНУВ ЗУБЫ комедия, Великобритания, «99.
11:35, 19:35, 03:35 ШАДРАК драма, США, 1998.
13:05, 21:05, 05:05 ИГРА В ТЕМНУЮ боевик, США, 1999.
14:40, 22:40, 06:40 БОМБА фарс, Италия, 1999.
16:20, 00:20, 08:20 ТОЛЬКО МЕРТВЫЙ СПИТ СПОКОЙНО триллер, Великобр., 1995.

EUROSPORT

8:30 Парусный спорт, Новая Зеландия.
09:30 Бобслей.
10:30 Прыжки с трамплина, Япония.
11:30 Бобслей.
12:30 Сноуборд, Австрия.
14:30 Теннис, АТП, Милан.
16:00 Теннис, WTA, Токио.
17:30 Прыжки с трамплина, Япония.
19:00 Триал, Франция.
21:00 "Ватс".
21:30 Экстремальный спорт.
23:00 Новости.
23:15 Прыжки с трамплина, Япония.
01:45 Новости.

Новый гатчинский телефонно-информационный справочник — по баснословно низкой цене до 30 января.

ВОСКРЕСЕНЬЕ 2 февраля

Заявки на подключение к КТВ «Ореол» принимаются по телефону 3-12-54

Rambler / ОРЕОЛ-ТВ

Кабельное и эфирное телевидение. 47-й канал ДМВ-диапазона.

07:00 «Рамблер ТелеСеть» представляет...
07:30 «Мастерская науки».
08:00, 14:45 «Назад в Шервуд». Телесериал.
08:30 «Счастливого пути!».
08:45 Фильм — детям. «Как завоевать принцессу».
09:55 «Как львёнок и черепаха песню пели», «Ёжик должен быть колючим».
10:15 «Дикие звёзды».
10:45 «Документальный экран».
11:45 «Города мира».
12:15 «Ежедневник».
13:00 «Антология юмора». Бастер Китон.
13:45, 20:45 «Ноу — хау шоу».
14:15 «Телешоп».
15:15 «Великие полководцы».
16:10 «Белые волки». Х.ф.
17:50 «От Ильича до лампочки».
18:00 «Ежедневник».
19:00 Из цикла «История картины».
19:30 «Мировой кинематограф». «Инь и янь. Многоликое китайское кино».
21:25 «От форте до пьяно».
22:00 «Трембита». Х.ф.

ПЕРВЫЙ КАНАЛ

07:00, 10:00, 14:00 Новости.
07:10 Х.т.ф. «Флиппер».
07:55 Х.т.ф. «Твинисы».
08:15 Служу России!
08:40 Мультфильм.
09:10 Дог-шоу.
10:10 Непутевые заметки.
10:30 Пока все дома.
11:05 Властелин вкуса.
12:00 Клуб путешественников.
12:45 Д.ф. «Паулюс. Военнопленный».
13:30 Умницы и умники.
14:15 Х.т.ф. «Погода».
15:10 Большие родители.
15:40 Х.т.ф. «Операция «Уран».
16:30 Ералаш.
17:00 Живая природа.
18:00 Времена.
19:10 Концерт «Локомотив» — чемпион».
20:45 Х.ф. «СЛУЧАЙНЫЙ ШПИОН». США, 2001, комедийный боевик.
22:35 Бокс. Бои сильнейших профессионалов мира.
23:00 Х.ф. «КАРТЫ, ДЕНЬГИ, ДВА СТВОЛА». Великобритания, 1999, боевик.
01:00 Х.ф. «ПРЕДЛОЖЕНИЕ».

РОССИЯ

06:20 Х.ф. «МАЛЕНЬКИЕ СПАСАТЕЛИ». США, 1998, комедия.
07:35 М.с. «Джуманджи».
08:15 Русское лото.
09:05 ТВ Бинго шоу.
09:35 Вести. Санкт-Петербург.
10:15, 19:50 В «Городке».
10:50 Х.ф. «ГОРЯЧИЙ СНЕГ». Россия, 1992, драма.
12:20 Д.ф. «Непобежденные».
13:10 Парламентский час.
14:00, 20:00 Вести.
14:20 Вокруг света.
15:15 Диалоги о животных.
16:10 Д.ф. «Оружие России. Пятое поколение».
17:05 Комната смеха.
18:00 Х.ф. «УСТОЯТЬ НЕВОЗМОЖНО». США, 1999, мелодрама.
21:10 Специальный корреспондент.
21:30 Х.ф. «ЧАСОВОЙ МЕХАНИЗМ». США, 2001, боевик.
23:20 Х.ф. «ДЕНЬ СУРКА». США, 1993, комедия.
01:35 Международный турнир по вольной борьбе серии Гран-при «Иван Ярыгин».

ПЕТЕРБУРГ

08:05 Советы садоводам.
08:20 Х.т.ф. «Искрящаяся любовь».
09:10 Арт-круиз-2003.
09:40 Х.ф. «ОСТОРОЖНО, ДВЕРИ ЗАКРЫВАЮТСЯ». США, 1997, комедия.
11:30 Концерт Монсеррат Кабалье.
12:00 Мистерия стиля.
12:35 Х.т.ф. «Анна Павлова».
13:35 Поет Валерий Леонтьев.
14:45 Планета Петербург.
15:10 Мультфильм.
16:00 Мультвитамины.
16:25 Парадоксы истории.
16:55 Вечера в Политехническом.
17:55 Телемагазин.
19:30 Информ-ТВ.
19:55 Х.ф. «РИКОШЕТ». США, 1991, боевик.
22:00 Международное обозрение.
22:45 Футбол N 1.
23:30 Х.ф. «В ПОИСКАХ ЗОЛОТОГО ФАЛЛОСА». Россия, 1992, комедия.
01:15 Синие страницы. Ночной разговор у Алексея Лушникова.

НТВ

07:10 Полундра!
07:40 Вкусные истории.
08:00, 10:00, 11:00, 12:00, 13:00, 15:00, 16:00, 17:00, 18:00 Сегодня.
08:05 Х.ф. «ТАРЗАН И ЗАТЕРЯННЫЙ ГОРОД». США-Германия, 1998, приключения.
09:25 Шар удачи.
10:05 Х.т.ф. «Бушующая планета».
11:05 Растительная жизнь.
11:40 Вы будете смеяться!
12:05 Влияние.
13:05 Х.ф. «ВОСКРЕСНЫЙ ПАПА». СССР, 1985, мелодрама.
14:45 Вкусные истории.
15:05 Своя игра.
16:20 Д.ф. «Истории охотника за крокодилами».
16:45 Принцип домино.
18:05 Новейшая история.
18:55 Х.ф. «НАД ЗАКОНОМ». США, 1988, боевик.
21:00 Намедни.
22:30 Х.ф. «ОБМЕН ТЕЛАМИ». США-Канада, 2000, триллер.
00:40 Х.т.ф. «Клан Сопрано».

6 КАНАЛ / СТС

06:00 Музыкальная программа.
06:35 Х.ф. «МАКСИМКА». СССР, 1952, экранизация.
08:00 Улица Сезам.
08:30 Мультфильм.
09:00 М.с. «Лапиш — маленький башмачник».
09:30 М.с. «Флиппер и Лопака».
10:00 М.с. «Просто Норман».
10:30 М.с. «Пуччини».
10:45 М.с. «Ник и Перри».
11:00 Х.т.ф. «Альф».
12:00 Полшестого.
13:00 Х.ф. «ФИКТИВНЫЙ БРАК». США, 1991, комедия.
15:00 Свидание вслепую.
16:00 Скрытая камера.
17:00 Танцкласс.
17:15 Большой экран.
17:30 Х.ф. «ВЕСЕЛЫЕ ЗАБАВЫ». США, 1980, комедия.
19:50 Х.т.ф. «Каменская. Смерть ради смерти».
21:00 Х.ф. «ШАФЕР». Италия, 1998, мелодрама.
23:30 Зенит XXI.
00:00 Черно-белое.
01:00 Х.ф. «МИЛАЯ ЧЕРИТИ». США, 1969, мюзикл.

ТВС

07:45, 01:30 Музыка на канале.
08:05, 11:55 Мультфильмы.
08:15 Х.ф. «БЕСПОКОЙНОЕ ХОЗЯЙСТВО». СССР, 1976, комедия.
09:50 Большая паутина.
10:20 Мои сумасшедшие друзья.
11:00, 15:00 Новости.
11:25, 23:15 Свободное время.
12:10 Х.ф. «ДЕЛО «ПЕСТРЫХ». СССР, 1958, детектив.
14:00 Пестрая лента.
15:30 Вне закона.
16:00 Хвост кометы.
16:55 Х.ф. «МАМА». Россия, 1999, драма.
19:00 Итоги.
20:10 Кремлевский концерт.
20:25 Криминальная Россия.
21:05 Х.ф. «ДЖАГЕРНАУТ — ВЕСТНИК СМЕРТИ». США, 1974, боевик.
23:50 Х.ф. «ДАВАЙ, ДАВАЙ!» Швеция, 1999, комедия.

ТНТ

07:00, 16:30 Х.т.ф. «На краю Вселенной-3».
07:50 Х.ф. «МОЙ ПАПА, МОЯ МАМА, МОИ БРАТЬЯ И СЕСТРЫ». Франция, 1999, комедия.
09:30 78-й регион.
10:00 Д.ф. «Путешествия с Национальным географическим обществом».
11:00 Д.ф. «Час Дискавери».
12:00 Д.ф. «Удивительные миры».
12:30 Х.т.ф. «Женские шалости».
13:00 ТНТ-спорт. Неделя за 15 минут.
13:15 Все звезды профессионального хоккея.
14:00 Все хОКкей!
14:30 Чемпионат мира по фристайлу.
15:30 Дети Олимпа.
15:50 Сноуборд. Горные лыжи. Кубок мира.
17:30 Х.т.ф. «В поисках капитана Гранта».
18:45 Мультфильм.
19:00, 21:00 Шоу Бенни Хилла.
19:30, 02:40 Х.т.ф. «Диагноз: убийство».
20:30 Простые истории.
21:30 Х.ф. «ЧЕЛОВЕК-СЛОН». Великобритания-США, 1980, драма.
00:00 Х.ф. «ДЕЛО ВКУСА». Франция, 1999, драма.
01:50 Титаны реслинга на ТНТ.

Региональное ТВ

07:00 Реал видеос.
07:30 Д.ф. «Дикая планета».
08:30 М.с. «Деннис-непоседа».
09:00 М.с. «Флинт — детектив во времени».
09:25 М.с. «Хитклиф».
09:50 М.с. «Симпсоны».
10:45 Х.т.ф. «Арабские приключения».
11:50, 21:00 Х.т.ф. «Нина».
13:00 Военная тайна.
13:30 24. Информационная программа.
13:50 Лотерея АвтоВАЗа.
14:05 Х.ф. «СЛУЧАЙ В КВАДРАТЕ «36-80». СССР, 1982, боевик.
15:45 Финансы и банки.
16:15 Х.т.ф. «Вовочка-2».
16:50 М.с. «Жизнь с Луи».
17:15 М.с. «Вуншпунш».
17:45 Х.ф. «КРЕПКИЙ ОРЕШЕК-3». США, 1995, боевик.
20:30 Петербургское время.
22:05 Х.ф. «КАМЫШОВЫЙ РАЙ». СССР, 1989, драма.
00:05 Все о жизни.
00:30 Х.ф. «ДАНТИСТ». США, 1996, ужасы.

ТВ 3

06:30 Жизнь в слове.
07:00 М.с. «Рекс».
07:30 М.с. «Мистер Бамп».
08:00 М.с. «Ураганчики».
08:30 М.с. «Мэри-Кейт и Эшли — суперагенты».
09:00 М.с. «Капитан Симиам и космические обезьяны».
09:30 М.с. «Эволюция».
10:00 Х.ф. «МЫСЛИ, ПОЛНЫЕ ЖЕЛАНИЯ». США, 1998, комедия.
11:50 Удача на даче.
12:00 Окно в мир.
12:30, 18:00 Х.т.ф. «Остров фантазий».
13:30 Х.ф. «ПЛЕМЯННИК, или РУССКИЙ БИЗНЕС-2». Россия, 2002, комедия.
15:15 Формула здоровья.
15:30 Х.ф. «КРАСНАЯ РАКЕТА». США, 2000, боевик.
17:30 Д.ф. «Истории о привидениях».
19:00 Х.ф. «МАДМУАЗЕЛЬ». Франция, 2000, мелодрама.
20:30 Х.ф. «ШАРЛОТТА ГРЕЙ». Англия, 2002, мелодрама.
22:55 SMS-викторина.
23:00, 01:30 Полезное телевидение.
23:30 Х.ф. «ТВАРИ ИЗ БЕЗДНЫ». США, 1996, триллер.

ДТВ

07:30 Реальная цена.
08:00 Х.т.ф. «Клубничка».
08:35 Мультфильмы.
09:15, 22:00 Х.т.ф. «Писаки».
10:30, 18:35 Сделай мне смешно.
11:05, 21:25 Всегда готовь.
11:40 Х.ф. «ПРОЩАЙТЕ, ФАРАОНЫ».
13:20 Чрезвычайная ситуация.
13:45 Окно в природу.
14:00, 19:45 Х.т.ф. «Женаты... с детьми».
15:00, 20:50 Талабайки.
15:30 М-1. Бои без правил.
16:00 Творческий десант.
16:30 Х.ф. «АГЕНТЫ КГБ ТОЖЕ ВЛЮБЛЯЮТСЯ». СССР, 1991, комедия.
19:10 Парикмахерская.
23:10 Не будь звездой.
23:40 Х.ф. «ПРЕВРАТНОСТИ ЛЮБВИ». США, 1998, мелодрама.
02:00 ТВ-чат infon.

7 ТВ

06:00 Западная трибуна. Чемпионат Испании по футболу.
08:00, 10:45, 13:45, 16:45, 23:15, 03:45, 04:45 Новости 7.
08:15 Спортивные танцы. Чемпионат Москвы среди клубов.
09:15 Х.т.ф. «Легенда о затерянном городе».
10:00 Стадион на крыше.
10:15 Горячая семерка.
11:00 Это — НБА.
11:30 Любой ценой.
12:00, 05:30 Нокаут.
12:30 Русский бильярд. Финал кубка мира.
14:00 Х.ф. «АТЫ-БАТЫ, ШЛИ СОЛДАТЫ». СССР, 1976, драма.
16:00, 02:35 Русское поле «Спартака».
17:00 Западная трибуна. Чемпионат Италии по футболу.
19:00, 20:30 Гандбол. Чемпионат мира. Мужчины.
22:15 Абсолютный слух.
23:30 Легкая атлетика. Турнир «Пяти наций» в Глазго.
02:00 220 вольт.
03:00 ДвиЖЖение.

КУЛЬТУРА

10:10 Золотой пьедестал.
10:40 Х.ф. «КОРАБЛИ ШТУРМУЮТ БАСТИОНЫ». СССР, 1953.
12:20 Недлинные истории.
12:35 Прогулки по Бродвею.
13:00 Мультфильм.
14:00 Мой цирк.
14:25 Евгений Весник. Курьезы, театр, кино, жизнь.
15:00 Черные дыры. Белые пятна.
15:50 Д.ф. «Плен генералов».
16:40 Время музыки.
17:10 Шедевры мирового музыкального театра.
19:30 Вновь пластинка поет.
19:55 Х.т.ф. «Возвращение в Брайдсхед».
20:50 Дом актера.
21:30 Легкий жанр.
21:55 Афиша на завтра.
22:00 Х.ф. «КОРМИЛИЦА». Италия, 1999.
23:55 Метаморфозы джаза. Концерт.

ТВЦ

07:25 «Отчего, почему?».
08:30 «АБВГДейка».
09:00 «Храбрый Пак», «Цветик-семицветик». М.ф.
09:45 «Полевая почта».
10:15 «Наш сад».
10:35 «Лакомый кусочек».
11:00 «Московская неделя».
11:25 «Звезда автострады».
11:45 «Солдаты». Х.ф.
13:25 «Приглашает Борис Ноткин».
14:00, 22:35 СОБЫТИЯ.
14:15 «Алфавит».
14:55 «21 кабинет».
15:25 «Удивительный мир животных». Телесериал.
15:50 «Кузнец-колдун». М.ф.
16:15 «Детектив-шоу».
17:00 «Ностальгия».
18:10 «Комиссар Наварро». Телесериал.
20:00 «Момент истины».
21:00 «Вас ожидает гражданка Никанорова». Х.ф.
22:45 «Спортивный экспресс».
23:15 «Деликатесы».
23:50 «Серебряный диск».

DISCOVERY

05:00, 11:00 Рыболовный клуб «буэна виста».
05:25, 11:25 Охотники за тайнами.
05:55, 11:55 Технологии будущего.
06:20, 12:20 На природе: детеныши зоопарка.
07:15, 13:15 Мумии животных — создания богов.
08:10, 14:10 Грандиозные сооружения: Пентагон.
09:15, 15:15 Свалка: марафонская дистанция.
10:00, 16:00 За гранью известного: пропавший ковчег.
17:00 Улики древних преступлений: Ука де ла Луна.
17:30 Улики древних преступлений: раны короля.
18:00 Наука красоты: косметика и обман.
19:00 Сигнал бедствия: роковой дефект.
20:00 За фасадами: загадочный Стонхендж.
21:00 Сила стихии: глобальная катастрофа.
22:00 Уроки выживания: Аляска.
23:00 Большая игра.
00:00 Дневники казино: местные герои.
01:00 Азартные игры: почему казино проигрывает.
02:00 О сексе: в чем секрет сексуальности?
02:30 О сексе: мифы.
03:00 Изменение пола: превращение мужчины в женщину.
04:00 Подводная лодка «хантер-киллер».

ANIMAL PLANET

09:00, 02:00 Спасатели дикой природы.
10:00 Акулы Гордона.
11:00, 00:00 Скорая помощь дикой природе.
11:30, 00:30 Ветеринары помогают диким животным.
12:00 Распространенные заблуждения: Крысы.
12:30 Пригодны для проживания: Пустыня.
13:00 Белая граница.
14:00 Островная жизнь.
15:00 Квест: Визит к вампиру.
16:00 Пока не поздно: Китовые акулы, цыгане глубин.
17:00 Подводный мир: Океанские союзники.
18:00 Дети природы: Копытные.
19:00, 03:30 Помощь домашним животным.
20:00 Спасение животных в Австралии.
21:00 Юные и дикие.
22:00 Мир животного: Лошадь.
23:00 Собаки-врачи.
01:00 Детективы животного мира: Морские черепахи.
01:30 Животные крупным планом: Противники охоты.
04:00 Друзья животных.
04:30 Истории зоопарка.
05:00 Встречи с животными.
05:30 Загадочные животные.
06:00 Ветеринар.
07:00 Охотник за крокодилами.
08:00 Путешествие в дикую природу: Олимпийский национальный парк.
08:30 Защитники дикой природы: Гиппопотамы.

Discovery Travell & Adventure

11:00, 17:00, 23:00 Гонконг с Джеки Чаном.
11:55, 15:10, 17:55, 21:10, 23:55, 03:10 Коробочка с лапшой: Бангкок.
12:20, 15:35, 18:20, 21:35, 00:20, 03:35 Коробочка с лапшой: Куала-Лумпур.
12:50, 16:05, 18:50, 22:05, 00:50, 04:05 Странствия по свету: Шри-Ланка и Мальдивы.
13:45, 19:45, 01:45 Коробочка с лапшой: Ханой.
14:15, 20:15, 02:15 Коробочка с лапшой: Хошимин.
14:40, 20:40, 02:40 Путешествие Анны Уокер: Дальний Восток.

Discovery SCI-TREK

11:00, 14:40, 17:00, 20:40, 23:00, 02:40, 05:00, 08:40 Внутри бермудского треугольника.
11:55, 17:55, 23:55, 05:55 Защитники планеты: угроза из космоса.
12:50, 18:50, 00:50, 06:50 Остров мамонтов — карликов.
13:45, 19:45, 01:45, 07:45 Челленджер.
15:35, 21:35, 03:35, 09:35 Бушующая планета: наводнения.
16:30, 22:30, 04:30, 10:30 Юрский период: долина ядовитых тварей.

Discovery CIVILISATION

11:00, 17:00, 23:00 Блицкриг.
13:45, 19:45, 01:45 Поворотные моменты истории: сражение за Британию.
14:15, 20:15, 02:15 Современная военная техника: ракеты и управляемые снаряды.
15:10, 21:10, 03:10 Современная военная техника: атака с моря.
16:05, 20:05, 04:05 Современная военная техника: подводная война.

National Geographic CHANNEL

14:00, 19:00 Летучие дьяволы.
15:00 Поиски Ника: Утконос.
15:30 Крокодиловые хроники: Кризис крокодилов.
16:00 Гепарды: Рассказ о двух кошках.
17:00, 20:00 Кошмары природы: Муравьи, которые съели Америку.
18:00 Инстинкт убивать: Укрощение тигров.
21:00 Всё о фараонах: Египет: Тайны Пирамид.
22:00, 05:00 Всё о фараонах: Тайна песков.
23:00, 02:00, 06:00 Впадение в крайности: Жара.
00:00, 03:00, 07:00 Запреты: Смерть.
01:00, 04:00 Утраченные миры: Тайные свитки Геркуланума.

HALLMARK

01:00 «Руби Джин и Джо».
03:00 «Городские ангелы».
04:00, 23:00 «Праздник всех святых».
06:00, 15:00 Фант. «Ясон и аргонавты».
08:00 «Верните нам наш город».
10:00, 17:00 «Победить Иисуса».
12:00 «Соперник».
14:00, 19:00 «Время не ждет».
20:00 «Переступить черту».
22:00 «Дочери Маклеода».

TV-XXI

10:00, 18:00, 02:00 ЗАГОВОР ПРОКАЗНИЦ комедия, Канада/Италия/США, 1998.
11:35, 19:35, 03:35 ЯЗЫК БАБОЧЕК драма, Испания, 1999.
13:10, 21:10, 05:10 ОБАЯТЕЛЬНАЯ И ПРИВЛЕКАТЕЛЬНАЯ, США.
14:40, 22:40, 06:40 ТЕМНАЯ СТОРОНА СОЛНЦА драма, США, 1988.
16:20, 00:20, 08:20 ЛОВУШКА ЛЮБВИ триллер, Италия — Испания, 1986.

EUROSPORT

08:30 «Ватс».
09:00 Сноуборд, Австрия.
09:30 Бобслей.
10:30 Прыжки с трамплина, Япония.
11:30 Бобслей.
12:30 Сноуборд, Австрия.
14:00 «Ватс».
14:30 Теннис, АТП, Милан.
16:30 Теннис, WTA, Токио.
17:30 Прыжки с трамплина, Япония.
19:00 Сумо.
21:00 Бокс.
23:00 Новости.
23:15 «Ватс».
23:45 Прыжки с трамплина, Япония.
01:15 Новости.

Кио Про тел. 180-98, 23-222

сотовые телефоны
Широкий выбор
MTS GSM
Низкие цены

КОМПЬЮТЕРНЫЕ КУРСЫ
в удобное для Вас время
- для взрослых
- для студентов
- для школьников
- для детей с 6 лет

ГРУППЫ ДО 5 человек

ул. Соборная, д. 19 а, 2-й этаж (угол Соборной и К. Маркса - новый дом)

АВТОШКОЛА ВОА

приглашает на курсы водителей категории «В» в группы

с 23 января: чт — 17³⁰, сб, вс — 13⁰⁰
с 12 февраля: пн, ср — 17³⁰, сб — 10⁰⁰

Пр. 25-го Октября, 22.
Т. 349-42 (10⁰⁰–18⁰⁰).

НАЧНИ РЕМОНТ С НАМИ!

Профессиональный ремонт любой сложности.

Скидки на стройматериалы в магазинах города.

Т. 27-141
50-664

Строительно-торговая компания «ЮМАС»

ПРОДАЖА СТРОЙМАТЕРИАЛОВ

Цемент. Рубероид. ДСП. ДВП. Гипрок.
Железо оцинкованное. Стекло (нарезка). Шифер.
Битум (250 кг, 6 кг). Электроды. Сетка рабица.
Кирпич. Труба. Уголок. Швеллер. Арматура и прочее.

Консультации специалиста. Доставка.

Требуются грузчики.

Гатчина, Вокзальная, 19/1.
Т/ф (271) 2-14-81.

МЫ ЖДЕМ ВАС!

Автошкола «ЗА РУЛЕМ»

объявляет набор на курсы водителей транспортных средств категории «В» в группы:

с 25 января: сб, вс — 16.00;
с 3 февраля: пн, ср, пт — 18.30.

пр. 25-го Октября, дом 31.
Т. 3-17-17.

МЕДИЦИНСКИЙ ЦЕНТР

СТОМАмедСЕРВИС

проводит для жителей Гатчины и района:

- медицинское освидетельствование водителей автотранспортных средств;
- экспертизу на профпригодность;
- экспертизу состояния здоровья кандидатов в водители автотранспортных средств;
- экспертизу состояния здоровья лиц на право ношения оружия.

При себе иметь:

1. паспорт (военный билет);
2. справку от нарколога и психиатра;
3. флюорографию;
4. две фотографии 3х4.

Время и дни работы комиссии:
понедельник, четверг с 8.30 до 12.00;
вторник с 18.00 до 21.00.

Адрес: пр. 25-го Октября, д. 16.
Справки по тел. 76-520, 12-680.

ПИЛОМАТЕРИАЛЫ

МАГАЗИН

ПОЛОВОЙ ШПУНТ
СТРОГАННАЯ ДОСКА
ОБРЕЗНАЯ ДОСКА
ВАГОНКА ЕВРО
БРУС
РАО-шпунт

БЕЗ ОБЕДА ВЫХОДНЫХ

Т. 60-177

Охранные предприятия

«Приорат», «Дог»

обеспечат надежную охрану предприятий, складов, магазинов, садоводств, домов, коттеджей (в т. ч. с собаками), сопровождение материальных и денежных средств.
Проводим обучение частных охранников, оказываем помощь в оформлении лицензий и трудоустройстве.

Наш адрес: ул. Железнодорожная, д. 45, тел. 100-17.

Магазин «Норка»

(вход с ул. Володарского)

Торговля без прилавков.

Постоянно более 200 выставочных моделей головных уборов из меха норки, в т. ч. мягкие авторские модели.

Широкий ассортимент шуб, пальто, курток, а также фетровые шляпы и шапки из велюра, кожи, драпа.

Цены невысокие, с прошлого года не менялись!

Гарантия качества!

Теперь и в Гатчине

антикварный магазин

«Господин NN»

Дорого купит антиквариат в любом состоянии.

Выезд оценщика бесплатно.

Телефон в Гатчине: 119-10.

Телефон в СПб: 311-78-72, Сенная площадь, Гражданская ул., д. 8.

СТО Северная

Развал-схождение микроавтобусов, газелей, иномарок и отечественных машин, кузовной ремонт, покраска автомобилей, ремонт двигателей и КПП.

С 9.00 до 19.00, тел. 27-435.

25 января

«Победа»

в кинотеатре **«Победа»**

(пр. 25 октября, д. 5)

с 10.00 до 19.00 выставка-продажа изделий Торжковской швейной фабрики.

В ассортименте пальто осенне-зимнего сезона.

Профессиональный лицей № 33 при Ленинградском институте экономики и финансов приглашает выпускников 9-х классов на подготовительные курсы по русскому языку и математике для поступления в лицей на обучение специальностям:

— оператор электронно-вычислительных машин;
— автомеханик.

Начало занятий по мере комплектования учебных групп.

Результаты выпускных экзаменов будут засчитаны, по желанию слушателей, как вступительные.

Адрес лицея: Гатчина, ул. Рощинская, д. 5.
Время работы: с 9.00 до 17.00, в субботу с 9.00 до 14.00.
Тел. 3-42-67, 3-60-57.

Дорогие Невеста и Жених!

Приглашаем Вас посетить прокат свадебных принадлежностей по адресу: ул. Достоевского, д. 11 с 9.00 до 18.00.

Для Вас большой выбор свадебных платьев и украшений для невест.

Цены Вас приятно удивят!

Желаем счастья!

29-30 января

в кинотеатре **«Победа»**

выставка-продажа **«Меховая мода»**

(г. Киров)

Более 300 моделей головных уборов, шуб, курток, дубленок, воротников из всех видов меха для взрослых и детей.

Изысканный дизайн.
Высокое качество.
Разнообразие расцветок.

Ждем Вас с 10.00 до 19.00.

Целебные грязи Сакского озера в Гатчине

Эффективность применения при заболеваниях:

мужской половой сферы, гинекологических воспалениях, женском бесплодии, кожных, стоматологических, ревматизме, патологии костно-мышечной системы.

Телефон 76—242.

Гатчинскому УПП общества слепых

требуются:

- наладчики и слесари-ремонтники холодно-штамповочного оборудования 5-6 разряда;
- слесарь-инструментальщик 5-6 разряда;
- слесарь-сантехник 4-5 разряда;
- газоэлектросварщик 4-5 разряда;
- специалист по маркетингу;
- водители категории «В», «С»;
- наладчики и слесари-ремонтники оборудования литья изделий из пластмассы 3-4 разряда;
- литейщик изделий из пластмасс 3-4 разряда.

Заработная плата от 2500 рублей.

Обращайтесь по адресу: ул. К. Маркса. д. 63, ОК УПП, тел. 1-93-39, 1-93-38.

ООО «Агролеспром»

на работу требуются подсобные рабочие, крановщик + водитель погрузчика.

Тел. 202-39, 140-80.

ДОРОГО КУПЛЮ СТАРИННУЮ МЕБЕЛЬ, РАМУ, КАРТИНУ, ФАРФОР, БРОНЗУ, ПРЕДМЕТЫ БЫТА. ТЕЛ. 2-73-73.

Обращение к налогоплательщикам Гатчины

Уважаемые земляки!

Глава 23 Налогового кодекса России обязывает предпринимателей без образования юридического лица, частных нотариусов и лиц, занимающихся частной практикой, тех, кто сдавал в наем или в аренду строения, квартиры, комнаты, гаражи, автомобили и другое имущество, физических лиц, получивших доходы от продажи имущества, принадлежавшего им на праве собственности, а также физических лиц, получивших другие доходы, при получении которых не был удержан налог налоговыми агентами, представлять в установленном порядке декларации о доходах в инспекцию по месту жительства.

Декларационная кампания 2003 года, которая началась с 1 января и продлится до 30 апреля 2003 года, предоставляет налогоплательщикам широкий спектр возможностей в получении социальных и имущественных налоговых вычетов. Для этого налогоплательщику необходимо заполнить налоговую декларацию и представить ее в налоговую инспекцию вместе с необходимыми документами.

По вопросам декларирования вы можете проконсультироваться в налоговой инспекции по месту жительства. Правильно заполненная и вовремя поданная декларация — это не только выполнение требований Налогового кодекса России, но и возможность получения налоговых вычетов в оптимальные сроки, а, значит, и возврата уплаченного вами в течение 2002 года налога на доходы физических лиц, уверенной и спокойной работы в рамках правового поля для дальнейшего наращивания своего финансового благополучия.

Не откладывайте визит в налоговую инспекцию на последние дни декларационной кампании, когда цейтнот может вольно или невольно привести к ошибкам, значит, и возможным штрафным санкциям. Берегите свои деньги и здоровье!

Призываем вас, уважаемые земляки, отнестись к выполнению своего долга перед государством со всей ответственностью, проявив в ходе декларационной кампании честность, принципиальность и высокую гражданскую зрелость.

Прием деклараций о доходах осуществляется по адресу:
Гатчина, ул. 7-й Армии, д. 12а, каб. 106, 110, 111
в приемные дни: вторник, четверг с 9-00 до 17-00,
перерыв с 13-00 до 14-00.
Справки по телефонам: 10587, 38771.
Инспекция МНС России по г. Гатчине.

Предприятию с иностранным капиталом, расположенному в Гатчинском районе, срочно требуются:

— начальник отдела кадров;
— инспектор отдела кадров.

Оплата — конкурентноспособная.
Осуществляется доставка сотрудников на предприятие.

Тел. 460-11-60 с 9.00 до 17.30 по будням.
Резюме по факсу 460-15-53.

31 января 2003 года
клуб пожилого человека «Оптимист»
проводит в ЦТЮ в 12 часов литературно-музыкальный вечер, посвященный 60-летию Сталинградской битвы.

Приглашаем ветеранов, участников войны и всех, кому интересна история нашей страны. Вход свободный.

крупная российская компания
ПРИГЛАШАЕТ СОТРУДНИКА

для работы С ПОСТОЯННЫМИ КЛИЕНТАМИ в г.ГАТЧИНА

- ✓ Возраст 25-45 лет
- ✓ Высшее образование
- ✓ Знание ПК
- ✓ Прописка в Лен.области

телефон: (812)449-1220

ВНИМАНИЕ!
Уважаемые Гатчинцы!

27 января 2003 года в большом зале ДК в 17 часов состоится организационное собрание городского МЖК.

Приглашаются все желающие своим трудом построить свое жилье.

При себе иметь паспорт или заменяющий его документ, блокнот и ручку.

После собрания будет проводиться первичная регистрация участников реализации программы Гатчинского МЖК «Строй и живи».

Оргкомитет МЖК-2003.

23 января 2003 года
№ 4 (327)
Гатчина-ИНФО

2 (62)
15-я полоса

МОНИТОР
МОЛОДЕЖНЫЙ ИНФОРМАЦИОННЫЙ ЦЕНТР

Вас приветствует молодежный информационный центр «МОНИТОР»!
Эта страничка для нас, для вас и для друзей!

ещё раз о наркотиках

Идя по городу, можно увидеть девушек и юношей, которые в свои 16 лет и старше вместо того, чтобы учиться, занимаются не тем, чем надо. Это молодое поколение – НАРКОМАНЫ, которые ради очередной дозы пойдут на все: обман, кражу и даже... убийство. Они не понимают, что наркоманы, как и пещерные люди, обычно живут максимум до тридцати лет.

SOS!

Но что же такое наркомания? Это болезненное, непреодолимое пристрастие к наркотическим средствам, лекарствам, таблеткам. На древнегреческом языке «нарке» — «ступор, неподвижность, беспамятство». Обычно лекарство — наркотики — дают тяжелобольным, чтобы облегчить их страдания. Но попробовав наркотики один раз, организм привыкает к ним и требует новых доз.

Почему же эти девушки и юноши принимают наркотики? Наверное, из любопытства. Да, вот что губит нашу молодежь! Они считают, что если один раз попробовать, то ничего не будет, но **они глубоко заблуждаются!**

Ребята! Ни за что на свете не пробуйте наркотики! Не поддавайтесь ни на чьи уговоры. Подумайте о себе и, конечно же, о своих родных и близких.

Аля Федосова

лепить — это здорово!

В одной из наших передач «НЕкстати» я делала сюжет о лепке из глины. Но много ли расскажешь за 2-3-минуты?!

БОЛЬШАЯ ПЕРЕМЕНА

Вообще, я хожу в этот кружок, можно сказать, с пеленок — с 4-5-лет. Наш руководитель **Марина Вячеславовна Чарушина** приходила к нам в детский сад и давала уроки. В те годы лепка уже была для меня самым интересным занятием.

Мы несколько раз ездили на завод гончарного мастерства в Гатчинском районе. Но там практически вся работа делается на станках. А **мы работаем вручную!** Каждое воскресенье мы приходим и лепим веселые и интересные работы. Затем всю неделю мы ждем нового занятия и того момента, когда нам дадут наши изделия и новый кусок глины.

Бывают занятия, когда мы разукрашиваем наши работы. Это очень здорово — лепить из глины. Ведь **можно дарить свои игрушки, отдавать глиняные статуэтки на специальные выставки и просто украшать квартиру.** Шкатулочки и подвески очень оригинально и стильно смотрятся в интерьере любой комнаты.

Хотя, что я вам все это рассказываю?! Приходите в наш коллектив *(по адресу: ул. Горького, 32)* и вы сами увидите, как же это здорово и интересно!

Юлия Кареленкова

красота или вред?!

Всегда считала, что длинные ухоженные ногти украшают девушку, особенно если на них какой-нибудь новенький первоклассный маникюр. Но, оказывается, что за такую красоту можно поплатиться своим драгоценным здоровьем.

МОДА И МЫ

В 90-х годах прошлого столетия американскими учеными было доказано, что под ДЛИННЫМИ, даже ухоженными, ногтями незаконно проживают **90% всех болезнетворных микробов**.

Поэтому девушек, пришедших на работу, связанную с едой, убедительно просят распрощаться со своими длинными сокровищами раз и навсегда. Так что стоит иногда задумываться о еде, принесенной официанткой с длинными ногтями!

Да, и ко всему прочему, **от этих монстров могут появиться зловредные прыщики**, от которых порой бывает так тяжело избавиться. Но все же несколько методов борьбы с таким «хулиганьем» существует:

— *Каждый день, желательно утром, протирайте ногти спиртом. Тогда, уж поверьте мне, микробы исчезнут раз и навсегда. Но ваши руки всегда будут «приятно» пахнуть.*

— *Так же вы можете усиленно тереть ногти каким-нибудь качественным мылом перед каждым приемом пищи.*

И в конце концов, чтобы не мучиться, **вы можете просто обстричь ногти!**

Катя Посланская

бешеные бабки

Нашим уже надоели полоумные иностранцы-покемоны и телепузики. И они дали жизнь двум бешеным бабкам – Кларе и Доре!

КИНОЗАЛ

Наши бабки, несмотря на далеко не юный возраст, дадут фору любому пенсионеру. Они носят клевые мини-платья и обожают тяжелую музыку и экстремальные развлечения, тащатся от «Звездных войн» и «Секретных материалов».

Клара (бешеная бабка в оранжевом) любит кофе, сырники, а еще кататься на чем попало. Ее подруга Дора (в синем) обожает экстрим и рок-музыку. Она очень метко стреляет из рогатки и **не курит**.

Уже в первой серии бабки демонстрируют свои увлечения, угнав суперсамокат и совершив яркий спуск с горки на магазинной тележке. Приключений старушек-экстремалок набралось на целый сериал **из 26 серий**. В нем рассказывается о происшествиях в странном городе, где живут Барби и Кены, от которых бешеные бабки отличаются по всем параметрам.

Этот прикольный мульт придумала, воплотив в жизнь, суперкоманда в составе Кирилла Немоляева (металлиста) и Владислава Тарасова (работавшего в газете «Московский комсомолец»). А вдохнули жизнь в жителей Барбикении звезды шоу-бизнеса Николай Фоменко (Клара), Петр Мамонов (Дора), Василий Стрельников (главный злодей и все мужские персонажи) и Максим Галкин (остальные женские роли). А в роли композитора и продюсера выступили музыканты Максим Покровский («Ногу свело») и Олег Нестеров («Мегаполис»).

Образ старушек был списан с Фоменко и Мамонова, озвучивавших героинь. А если вы хотите узнать о бешеных бабках побольше, можно посмотреть мульт или посетить сайт **www.klaradora.com**, на котором можно найти инфу о жизни и творчестве создателей мульта, населении города и о самих бабках-экстремалках.

Наталия Андреева

верните настоящее mtv!

В последнее время смотреть MTV стало скучновато – меня поймут те, кто любил, любит и будет любить так называемый второй музыкальный канал (первый – это МузТВ, на который я переключаюсь все чаще).

РАЗМЫШЛИЗМЫ

Я считаю, что MTV был просто жутко популярен в 2000-2001 годах. А где-то в мае 2000-го все изменилось на всеми обожаемом MTV. Лично мне тоскливо без «Бодрого утра» с Шелест и Комоловым. В прошлом году я просыпалась с шутками ви-джеев и веселыми клипами. Я не могу сказать, что ролики крутить перестали. **Но где Вася Стрельников со своими приколами «weekenda» и «Тихого часа»? Куда вы дели милый «Каприз»? Зачем закрыли «12 злобных зрителей» и отдали Яночку Чурикову ОРТ? Почему сводный чарт ведет какой-то тормознутый парень? Ну, скажите, куда вы дели Беату, а?**

Эх! Что же можно сегодня увидеть на MTV? Ну, во-первых, «News blok weekly» никуда не делся, «Стилиссимо» тоже на месте, появилось «Тотальное шоу» с этим дурацким Иваном Ургантом, «Разум и чувства» с Туттой Ларсен (вообще-то, жалкое подобие «Окон» и всякие нерусские шоу (типа «В пролете» и «По домам»).

Разве это сравнится с тем, что было раньше? Говорят, что телевидение способно на все, чтобы удовлетворить зрителей. Тогда верните нам любимые передачи и ведущих!!!

Искренне опечаленная Алина Силунова

кого мы хотим видеть на экране?

ПРИЯТНО СЕСТЬ ПЕРЕД ТЕЛЕВИЗОРОМ С ЧАШЕЧКОЙ ЧАЯ И ПОСМОТРЕТЬ ИНТЕРЕСНУЮ ПЕРЕДАЧУ, В КОТОРОЙ НЕ БУДЕТ НАДОЕВШИХ ССОР И РАЗДРАЖАЮЩИХ ЛИЦ. В ПОСЛЕДНЕЕ ВРЕМЯ ПОЯВИЛОСЬ ОГРОМНОЕ КОЛИЧЕСТВО ВСЯЧЕСКИХ ТОК-ШОУ, ИНТЕЛЛЕКТУАЛЬНЫХ ИГР С ОГРОМНЫМИ ПРИЗАМИ, КОНКУРСОВ И ПРОЧАЯ, ПРОЧАЯ, ПРОЧАЯ...

ПОГОВОРИМ?!

Согласитесь, многое, если не все, зависит от ведущего той или иной передачи. Каким он должен быть — строгим или смешным, сухим интеллектуалом или рубахой-парнем? Что об этом думает гатчинская молодежь?

Юля, 15 лет:

Я люблю смотреть Дмитрия Нагиева и его ток-шоу «Окна». Думаю, что ведущий должен быть, как Дима, строгим, интересным, привлекательным. В общем, таким, как он.

Лена, 13 лет:

Я люблю смотреть телеканал «Ореол-ТВ» и программу «Некстати». Мне нравятся многие ведущие. И все-таки, они должны быть добрыми, интересными, веселыми, чтобы их приятно было слушать и смотреть.

Артур, 16 лет:

Не знаю. Наверное, ведущий должен вызывать интерес к той или иной передаче. Уметь красиво говорить, не только на русском, но и на других языках, уметь выйти из неловкой ситуации и т. п.

Света, 14 лет:

Телеведущий должен быть обаятельным, привлекательным, он должен правильно и красиво говорить, уметь выходить из любой сложной ситуации. Он должен быть трудолюбивым и упертым в своем деле.

Александр, 12 лет:

Я считаю, что ведущий должен знать свое дело и хорошо его выполнять. Он должен быть умным, вежливым, красивым, интересным и стильно одетым, чтобы было приятно на него смотреть и слушать. Многие ведущие соответствуют этим качествам.

Артем Сиротин

что могут и чего не могут учителя

Подходит к концу вторая неделя самой длинной и трудной в учебном году четверти. Возможно, некоторые уже сумели испортить отношения с учителями, а те, кто только пытается это сделать, вряд ли знают, что, порой, сами преподаватели создают конфликтные ситуации. Конечно, случаи с плачевным исходом случаются не часто, а вот нарушение работниками школы элементарных прав ребёнка – практически каждодневная ситуация.

НАША ЖИЗНЬ

Наверное, найдется совсем немного тех, кого ещё ни разу в жизни не посылали домой за забытым домашним заданием или дневником, а ведь такие приказы — грубейшее правонарушение. Попадёте вы, например, под машину (в то время, когда должны были спокойно сидеть на уроке), и можно смело подавать жалобу на администрацию школы. Дело в том, что **во время учебного процесса учителя несут за школьников прямую ответственность** и не имеют право заставлять их покидать пределы школы. По российскому законодательству такие действия расцениваются, как превышение должностных полномочий, и караются вплоть до лишения рабочего места. Хотя не рекомендую слишком часто ссылаться на забывчивость, так как ваших родителей всегда могут пригласить «на дружеский разговор о вашем поведении».

Другое наиболее частое завышение школой своих обязанностей — это **принудительный сбор денег** «на ремонт, раздевалку и т. д.». Это строго запрещено законом, и если не хотите — можно не платить (однако существуют нюансы). Хотелось бы отдельно остановится на «дополнительной литературе», которую чаще всего используют учителя английского и математики. Порой, её цена переваливает за общую стоимость всех учебников (особенно так называемые «Оксфордские курсы»). Следует учитывать, что учитель волен устанавливать свою собственную программу ведения занятий, но **покупать дополнительную литературу заставить вас никто не может**.

Перечислять действия, которые можно свести к неправомерным, можно на восьми листах, но и сами дети часто становятся виновниками сложившейся ситуации. Если вы нарушаете устав учебного заведения, то лучше не спорить, а пойти на уступки со своей стороны — это будет лучше как для вас, так и для другой стороны. **Совсем необязательно всё сваливать на учителей**, нужно помнить, что работа эта нервная, да к тому же мало оплачиваемая.

Если же всё-таки между школой и вами возникают разногласия, то существуют два пути их решения: сменить учебное заведение или обратиться в вышестоящие инстанции. Им является муниципальный отдел образования, который должен заниматься проверками и разбирательствами такого рода.

В милицейской практике были случаи, когда заявления за моральное или физическое унижения подавались целыми классами. Если что-то подобное произошло с вами — сначала лучше рассказать взрослым, и делать это надо как можно быстрее.

И вообще, если призадуматься, то **школа — вещь чрезвычайно хорошая, настоящая «дорога в жизнь»**, и относится к ней надо хорошо (может, тогда все станем отличниками). Не такая уж это и длинная история — всего каких-то одиннадцать лет.

Сергей Малкеров, юридический консультант
Йоко Шайкен

СЧАСТЛИВОЕ ЛЕТО В СИВЕРСКОЙ

К 115-й годовщине со дня рождения Н. В. Крандиевской-Толстой

С женой Натальей Крандиевской
Писатель Алексей Толстой
Для публики веселой детской
Спектакли ставил под сосной.
В. Штормовой

Летом 1927 года Алексей Толстой с семьей отдыхал в Сиверской на даче купца Воронина, которая находилась на улице Церковной. Двухэтажный дом с башенкой сохранился, но, как и большинство дач, находится в запустении.

Этот дом был центром притяжения для многих друзей гостеприимных хозяев. Вместе с ними в это лето жил известный пушкинист П. Щеголев.

Лето было, действительно, счастливым для всех: хозяев, гостей, детей, с которыми так много играли, ставили спектакли, путешествовали. Дачная столица и ее окрестности поражали своей красотой, чистым воздухом, целебными источниками. Было весело, уютно и хлебосольно. И в то же время супруги плодотворно занимались творчеством. На все хватало времени. Это был пик семейного благополучия и счастья.

...Алексей Николаевич и Наталья Васильевна соединили свои судьбы в 1915 году, повинуясь большому чувству любви. Оба были несвободны, были дети, но «любовь всегда права». Н. В. Крандиевская пишет об этом периоде:

Алексей — с гор вода!
Стала я на ломкой льдине
И несет меня — куда?
Ветер звонкий, ветер синий.
Алексей — с гор вода!
Ах, не страшно, если тает
Под ногой кусочек льда,
Если сердце утопает.

В 1918 году семья отправилась в «многотрудное... странствие по чужим землям, длившееся четыре года». Из эмиграции они вернулись на родину в 1923 году. Семья, быт, помощь в творчестве мужу не оставляли Наталье Васильевне возможности писать стихи: «Все силы были отданы семье и работе с мужем. Я была его секретарем, советником, критиком, часто просто переписчиком. Я вела иностранную корреспонденцию с издательствами, подбирала нужные материалы к «Петру...», правила корректуры, дополняла декларации фининспектора...».

Большая любовь к Алексею Николаевичу помогала Наталье Васильевне переносить многое, и она была готова: «Так — целым миром пренебречь для одного тебя, чтоб тенью у ног твоих лечь...». Но все же, ей удавалось выбрать время для творчества. Она писала стихи, песни, вела дневники. Алексей Николаевич высоко ценил поэтический дар своей жены, считая ее «настоящим поэтом и мастером». Обаятельный облик Н. В. Крандиевской нашел отражение в образах сестер Булавиных в романе «Хождение по мукам», в воспоминаниях родных и друзей.

К сожалению, в 1935 году пути супругов разошлись. Тяжело переживая этот разрыв, она сохранила в своей душе те светлые чувства, которые соединяли их 20 лет, те счастливые годы, дни и минуты:

Пускай избранница несет
Почетный груз твоих забот:
И суеты столпотворенья,
И праздников водоворот,
И отдых твой, и вдохновенье, —
Пусть все своим она зовет.
Но если ночью иль во сне
Взалкает память обо мне
Предосудительно и больно,
И, сиротеющим плечом
Ища плечо мое, невольно
Ты вздрогнешь, — милый,
мне довольно,
Я не жалею ни о чем.

Помнилось только хорошее, счастливое лето в Сиверской, когда еще ничто не предвещало трагического разрыва.

В годы Великой Отечественной войны она пережила блокадные дни в Ленинграде, которые отразились в цикле стихов «В осаде». Переживания, выпавшие на долю Наталье Васильевне, повлекли тяжелые заболевания — к концу жизни она ослепла.

Н. В. Крандиевская не входила ни в какие поэтические группы «серебряного века». Ее поэтическое наследие невелико: 3 книги в начале пути и 3 книги изданы посмертно. Ее творчество не прочитано до конца, потенциал не был раскрыт, ее чаша не допита:

Я хотела бы узнать
То, что так и не узнала.
Я хотела б досказать
Все, чего не досказала.
До пустого дна допить
Чашу, что не допила я.
До таких бы дней дожить
До каких не дожила я.

М. СМОРОДИНА,
СТАРЕЙШИЙ КРАЕВЕД ГАТЧИНСКОГО РАЙОНА.
СИВЕРСКАЯ ПОСЕЛКОВАЯ БИБЛИОТЕКА

От редакции: благодарим старейшего краеведа района М. Смородину за присланный материал. Было приятно узнать, что Н. В. Крандиевская-Толстая с семьей бывала в Сиверской. Имя этой женщины много значит для русской литературы несмотря на то, что ее творческое наследие — всего несколько томиков стихов и чудесные, живые, умные, точные в передаче картинок времени и описании переживаний воспоминания.

Вот одна из страничек — о лучших мгновениях с Толстым:

«Лето 1915 года, Коктебель. Густо-синий ковер моря с узором белой пены на кайме разостлан у подножия скалы. Ее огибает по шоссе, монотонно скрипит арба. Я лежу на арбе, щекой на горячей от солнца золотой дыне. А рядом сидит он. Обе его руки держат мою, и слова, какие он говорит мне вполголоса, наверно, очень старые и много раз повторенные людьми слова. Быть может, это совсем неумные слова: преувеличения, и клятвы, и даже готовность по первому знаку броситься вниз головой вот с этой скалы. Зачем со скалы? По какому знаку? Это понимаем только мы и только потому, что там, внизу, в маленькой бухте Козы, море гудит нам свадебным органом, а в небе два коршуна кружат над арбой, сопровождая ее, как два шафера.

— Ты счастлива?

— Да. А ты?

Лицо его светится так, что я отвожу глаза. Нет. Нельзя человеку глядеть в такое обнажение чувств. И я стараюсь отвлечь и его и себя в сторону от нас самих.

— Древние греки ели дыню, как ты думаешь? — спрашиваю я, провожая глазами развалины генуэзской башни на берегу. И, когда она исчезает за поворотом, мы оба молчим некоторое время, потом он отвечает:

— Древние греки ничего хорошего не пропустили на этом свете, на то они и греки, язычники. И дыню ели, конечно. Мало того, что ели, и для ваз своих брали овальные ее очертания за образец. Вспомни коринфские амфоры в Эрмитаже, видала?

Теперь, когда его лицо задумчиво-спокойно, я не боюсь в него смотреть. Мне легко и радостно смотреть ему в лицо, когда он говорит о постороннем, все равно о чем: об эрмитажных вазах, об искусстве греков, об их жизнелюбии, удостоенном бессмертия, и о многом другом.

Медленно мы огибаем вершину скалы и начинаем постепенный спуск вниз, спиральными кругами. Я знаю, что зенит счастья был там, на вершине. Там он и останется навеки.

И много лет спустя я писала:

Вспоминается ль тебе
Берег в камушках отлогий?
Запах дыни на арбе,
Что везла нас по дороге?
Мы татарских злых собак
Разбудили на деревне,
И скрипела нам арба
О кочевьях жизни древней,
О скитаньях, о судьбе,
Пожелавшей нашей встречи.
Вспоминается ль тебе
Тот далекий крымский вечер?».

Еще один отрывок из воспоминаний Н. В. Крандиевской — из знаменитой истории «Миноги».

«В этот день я выехала из Детского Села в Ленинград ранним поездом, как всегда, переполненным. Приходилось стоять в проходе.

Нагруженная сумками и бесконечными поручениями, я примостилась у окна и принялась перечитывать свой блокнот. В блокноте стояло:

1. В Госиздат (аванс у Чагина).
2. В «Советский писатель» (к Зое Никитиной).
3. Фининспектор.
4. Вино.
5. миноги (подчеркнуто два раза).
6. Мите резинки.
7. Юлии — штопка.
8. Сухая горчица (подчеркнуто).

Алеше:

9. Лента для машины.
10. Взять из починки трубку.
11. Табак.
12. Обратный поезд — 5 ч. 30 м.

Самое неприятное в этом списке было — фининспектор. Самое тяжелое — вино. Самое трудное — миноги. Самое фантастическое — обратный поезд в 5 часов 30 минут.

Как успеть? А успеть надо, ибо сегодня в 7 часов в Детском Селе — обед, большие гости и «великое шумство», по выражению П. Е. Щеголева. Опоздать — значит сорвать обед.

... Исполнив все мелкие поручения, я занялась минорами, и по сравнению с той затратой сил и энергии, какая ушла на них, все остальное мне показалось пустяком.

Миног не было нигде. Ни в живорыбных садках, ни на базарах, ни в магазинах. Что делать? Уже в пятом часу кто-то из знакомых, встреченных на улице, догадался послать меня на Клинский рынок, где я нашла наконец эту рыбу. На радостях я накупила ее столько, что едва смогла донести до трамвая.

На одной руке у меня висела сумка с вином, на другой — сумка с минорами, сверток с ними же был зажат под мышкой. Взбудораженная неожиданной удачей, я не замечала тяжестей; я представляла себе, как будет доволен Алеша.

Подъезжая к вокзалу, я взглянула на часы. Две минуты до отхода поезда. Я приготовилась спрыгнуть с подножки; сзади кто-то подтолкнул меня деревянным сундуком, я полетела прямо в грязь, в талый снег на мостовой.

Милиционер помог мне подняться. Промокшая, с разбитой коленкой я подбирала свои миноги, рассыпанные по мостовой. Тут же багровела в снегу лужа вокруг разбитой бутылки мукузани.

Уминая в сумку миноги, погружая руки в эту скользкую, змеиную кашу, я плакала от омерзения к ней, от жалости к себе, от обиды.

— Окаянная рыба! И на эту гадость убить день! В рот никогда не возьму... Будь она проклята!

Так, причитая, я все же подбирала и уминала и снова подбирала миноги до тех пор, пока не убедилась, что больше на мостовой их нет.

Тогда выяснилось, что потери мои, в сущности, невелики. Вино цело. Разбиты только бутылка мукузани и коленка.

Утешенная столь незначительным ущербом, я поплелась на вокзал. Конечно, на поезд в 5 часов 30 минут я опоздала. Следующий был в 6 часов 10 минут.

В буфете я села под пальмой, у столика, и сразу почувствовала, что устала... Передо мной вдоль пустого прилавка на буфете были выставлены в ряд тарелочки с нарезанной селедкой, убранной цветистыми кусочками моркови и свеклы. Я с утра ничего не ела и вдруг — захотела есть.

Подошедший официант махнул салфеткой вправо и влево по скатерти и поставил передо мной тарелочку.

— А есть чем я буду? — спросила я.

— Документ имеете? — уныло осведомился официант.

— Зачем это?

— Без документа прибор не полагается.

— Это что еще за новость?

— Не новость, а воровство, — сказал официант нравоучительно, — надо сознательность иметь, гражданка.

Я дала ему паспорт, а в обмен он принес мне сильно помятую оловянную ложку. Есть селедку оловянной ложкой было очень противно с непривычки и как-то унизительно. Но я ела и думала о том, какая я несчастная, вконец замотанная женщина. А главное, дома никто не оценит моих героических усилий с минорами и даже не заметит их.

... Сдав ложку и получив в обмен паспорт, я села наконец в вагон, в самый темный угол, с намерением хорошо и без помехи выплакаться за полчаса езды до Детского Села.

Но за минуту до отхода поезда в вагон ввалилась шумная компания хорошо одетых людей. Это были мои гости, я с ужасом убедилась в этом...».

И поскольку этот номер газеты выходит за несколько дней до празднования очередной годовщины со дня снятия блокады Ленинграда и освобождения Гатчины, приведем еще два стихотворения Натальи Крандиевской-Толстой, пережившей блокаду.

Недоброй славы не бегу.
Пускай порочит тот, кто хочет,
И смерть на невском берегу
Напрасно карты мне пророчат.

Я не покину город мой,
Венчанный трауром и славой,
Здесь каждый камень
мостовой —
Свидетель жизни величавой,
Здесь каждый памятник воспет
Стихом пророческим поэта,
Здесь Пушкина и Фальконета
Вдвойне бессмертен силуэт.

О память! Верным ты верна.
Твой водоем на дне колышет
Знамена, лица, имена, —
И мрамор жив, и бронза дышит.

И променять за бытие,
За тишину в глуши бесславной
Тебя, наследие мое,
Мой город великодержавный?

Нет! Это значило б предать
Себя на вечное сиротство,
За чечевицы горсть отдать
Отцовской крови
первородство.

1941

НОВОГОДНИЙ ТОСТ
М. Н. ФИЛИППОВОЙ

Машенька! Нам город
не прощает
Слез и жалоб, расточенных
зря.
Дела много. Больше,
чем вмещает
Зимний день короткий декабря.

Этот день мы вытянем,
как жребий,
Стойкие в удачах и в беде,
И не будем говорить о хлебе,
И не будем думать о еде.

Мы с тобою не герои. Люди
Фронта мы каленые сердца.
Нам понятен разговор орудий,
Ясен довод пули и свинца.

Иногда и похандрить придется,
Повстречать бессонницей
зарю.
С орденом Никола твой
вернется,
В сотый раз тебе я говорю!

Машенька, давай
не подкачаем,
Вахту ленинградскую держа!
Сорок третий мы вдвоем
встречаем.
Нет вина, что ж — чокнемся
и чаем,
Каждым часом дружбы
дорожа!

Декабрь 1942

10 ЛЕТ стабильной работы
АГЕНТСТВО НЕДВИЖИМОСТИ
агентство недвижимости becar
ВСЕ ОПЕРАЦИИ С НЕДВИЖИМОСТЬЮ
✓ Участки
✓ Дома
✓ Коттеджи
✓ Квартиры
✓ Комнаты
8(271)10-733
Приглашаем агентов — оклад + проценты
Гатчина, Красноармейский пр., д. 1 (в здании Гатчинского Дворца-музея).

ЗАО «Трест-СПб»
реализует квартиры в строящемся кирпично-монолитном доме по бульвару Авиаторов, д. 3.
ИМЕЮТСЯ НЕЖИЛЫЕ ПОМЕЩЕНИЯ.
Цена за 1 кв. м. от 350 у. е.
Тел. 312-47-41, 314-80-15.

Диалог
Лицензия ЛО-А 21500 РЛТ/00220-47-000
ул. Чехова, д. 9
ООО «Диалог» — гарантии законности и безопасности!
✓ бесплатная реклама Вашего объекта в специализированных изданиях Гатчины и СПб (услуги Интернета).
✓ подбор вариантов по Вашим заявкам.
✓ большой выбор объектов в Гатчине и районе.
✓ поможем выгодно продать, купить, обменять!
ИЗ ЛУЧШИХ ВЫБИРАЙТЕ НАДЕЖНОЕ!
Тел. /факс 201-83.

ПРОДАЖА

КОМНАТЫ

АН «Диалог»
9 м в 2-к. кв., 3/5 К, кух. 5.5, РСУ ... Т. 230-79

«Кредо-Приорат»
11 м в 3-к. кв., 5/5 ... Т. 310-76, 507-28
10.5 м в 3-к. кв., 5/5, Белогорка ... Т. 67-577
15 м, Сиверская, Суйда ... Т. 92-265
12.8 м в 2-к. кв., УП, ПП, хор. сост. ... Т. 389-00, 677-60
Комнату в Сиверской ... Т. 161-96

АН «Гатчинский дом»
17.5 м, Н. Свет, 2/5 Бл., 4500 у. е. ... Т. 397-09
10 м в 2-к. кв., центр, 6800 у. е. ... Т. 397-09

АН «Ваш выбор»
17.5 м в 3-к. кв., 74 м, кух. 8.5, РСУ, тлф, Заводская Т. 76-100, 58-183

АН «Бекар»
12, 13 и 11 м в 7-к. кв., можно по отд., отд. кухня, ГК, душ ... Т. 10-733
18 м, Белогорка, кух. 8.6, 5/5 ... Т. 10-733
10 м, Красноармейский пр., 1/2, кух. 10 ... Т. 10-733

АН «Адвекс»
17.5 м в 3-к. кв., Н. Свет, 4/5 Бл., кух. 8, ПП ... Т. 334-77, 762-03
17.5 м в 3-к. кв., Н. Свет, 4/5 Бл., ПП, кух. 5, 5200 у. е. Т. 323-11, 762-03
2 комнаты в 5-к. кв., ул. Киевская ... Т. 121-12, 762-03
4 комнаты в 5-к. кв., Киевская ... Т. 121-12, 762-03
17 м в 2-к. кв., Сиверский-2, 4/5, кух. 9, 5600 у. е., ПП Т. 334-77, 762-03
В 3-к. кв., Красноармейский пр., ПП, срочно, 5000 у. е. ... Т. 179-40, 762-03
12+12 м в 4-к. кв., Елизаветино, кирп., все уд. ... Т. 315-65, 762-03
Комнату в 2-к. кв., СПб, Кировский р-н ... Т. 168-09, 762-03

АН «Невский синдикат»
16.5 м, СПб, Шлиссельбургский пр., кух. 10, тлф ... Т. 164-75
СПб, Блохина, 3/5 К, 20.1 м, кух. 17 ... Т. 393-14
3 комнаты в 5-к. кв., Верево, 4/5 Пн. ... Т. 164-75
СПб, Садовая, 12 м в 2-к. кв., кух. 9 ... Т. 348-20, 60-292
17.5 в 2-к. кв., Волкова, 3/9 Пн. ... Т. 67-499
Урицкого, 4/5 Бл., 11 м ... Т. 600-95
СПб, Литейный, 2/6 СФК, 17 м, 127 м, кух. 21, РСУ ... Т. 765-76
СПб, Казначейская, 5/5, 17.5 м, РСУ ... Т. 311-98
Верево, 5/5, 2-к. кв., 15 м, Бл., тлф ... Т. 163-30
13 м, Киевская, 2/2 К, 13 м, кух. 7, тлф, РСУ ... Т. 67-499

АН «Куорти»
[illegible]7.5 м в 2-к. кв., кух. 5.5, 5/5, балкон, Гатчина ... Т. 118-78
[illegible] м в 6-к. кв., Урицкого ... Т. 118-78
[illegible]4.6 м в 5-к. кв., кух. 9, центр ... Т. 118-78
17+9 м в 4-к. кв., УП, 2/5, кух. 9 Сиверский ... Т. 118-78
14.6 м в 5-к. кв., кух. 9, Гатчина, центр. ... Т. 118-78

АН «Реал»
Комнату в 3-к. кв., Чехова ... Т. 114-74
20 м, ул. Григорина ... Т. 73-783

АН «Талан»
14 м в 2-к. кв., Новый Свет, 4/5, кух. 7, ПП ... Т. 360-52, 159-77
17 м в 5-к. кв., 4/5, кух. 8.5, Верево ... Т. 360-52, 159-77
17.5 м в 3-к. кв., 5/5, кух. 5, К. Маркса ... Т. 356-37
17 + 12.5 м в 4-к. кв., 4/5 К, кух. 8.5, Сиверский ... Т. 360-52

1-К. КВАРТИРЫ

«Кредо-Приорат»
Белогорка, 2/2 Д, недорого ... Т. 92-265
Вырица, 4/5 К, кух. 5.5, тлф, своб., 11200 у. е. ... Т. 156-21, 271-28
Въезд, УП, 4/5, ПП ... Т. 227-36, 601-21
М. Замостье (Н. Свет), без удобств, 3500 у. е. ... Т. 161-96
Радищева, нов. дом, 22000 у. е. ... Т. 996-55-11

АН «Гатчинский дом»
Б. Колпаны, УП, 1/5 Бл. ... Т. 121-03, 104-88
7-й Армии, 2\5 Бл, хрущ. ... Т. 121-03, 104-88
Дер. дом, 19/12 м ... Т. 121-03, 104-88
Хохлово Поле, 5/5, хрущ. ... Т. 310-85, 190-85
Леонова, хрущ., 1/5 ... Т. 310-85, 190-85
Аэродром, УП, 2/9, ПП ... Т. 104-60
Беляева, УП, 4/5 Бл., ПП, холловая ... Т. 104-60
Центр, 3/4 К ... Т. 104-88

АН «Бекар»
Н. Свет, 1/5, кух. 6 ... Т. 10-733
7-й Армии, 2/5, 40/17.8, кух. 5.7. ... Т. 10-733
Др. Горка, 2/2, 17 м, кух. 8.6 ... Т. 10-733
Кезево, 1/5, 17 м, кух. 5.5 ... Т. 10-733
Осьмино, Лужский р-н, 1/3, 15 м, кух. 8.6 ... Т. 10-733
М. Колпаны, 2/2, 22.2 м, кух. 6 ... Т. 10-733
Варшавская, 1/1, 14 м, кух. 8.4 ... Т. 10-733

АН «Адвекс»
[illegible]нтр, УП, хор. сост. ... Т. 762-03, 300-70
[illegible]рицы, 22/12, кух. 10, печ. отопл., ПП ... Т. 224-21
Н. Свет, хрущ ... Т. 121-12, 762-03
Верево, 13900 у. е. ... Т. 168-09, 762-03
Дер. дом, центр ... Т. 315-65, 762-03
Сиверский, дер. дом ... Т. 315-65, 762-03
Пудомяги ... Т. 168-09, 762-02
Бугры (ст. Верево), 1/2, 30.3/15.4, кух. 5.5, печ. от.,ПП Т. 300-70, 762-03
Варшавская, дер. дом, печ. от., отд. вход ... Т. 179-40, 762-03
М. Колпаны, 2/2, кух. 5.3, без ремонта, недорого ... Т. 179-40, 762-03

АН «Невский синдикат»
Соборная 1/ С/Ф 24 М+7,5 кух. Под офис ... Т. 67-499
Нагорный, 5/5 К, 17 м, кух. 6 ... Т. 164-75
СПб, пр. Большевиков, 4/5, бр., ПП ... Т. 348-20, 602-92
Слепнева, 1/5 ПН., 72.7/24.4, кух. 12 ... Т. 72-545
Въезд, 3/5 Пн., 17.5 м, кух. 9, РСУ, тлф ... Т. 348-20
Б. Колпаны, 1/5 Бл., 17.5 м, кух. 8.6, РСУ ... Т. 53-687
Рощинская, 1/2 К, хрущ., 14+13.5, РСУ ... Т. 163-30
Сиверский, 4/5 Бл., 18 м, кух. 6, РСУ ... Т. 204-17
Гагарина, 1/3 К, хрущ. ... Т. 393-14
Киргетова, 4/5 К, 30.4, кух. 5.5, тлф, РСУ ... Т. 393-14
СПб, Орджоникидзе, 2/5 Пн., 17.м, кух. 6, РСУ ... Т. 311-98
Слепнева, 4/5, ССК, 56 м, кух. 12, РСУ ... Т. 726-85
Никольское, 1/5, Бл., 40 м, РСУ ... Т. 271-71
Волкова, УП, 5/9 бл., 17.5 м, тлф ... Т. 163-30

АН «Легион»
Ветеринарный, 40 м, 4/5 Бл., ПП ... Т. 323-95, 158-89
Сяськелево, 5/5, УП, хор. сост. ... Т. 57-496, 158-89

АН «Куорти»
Тихковицы, 2/2 К, в/уд. ... Т. 118-78
Шпаньково, 2/3 Пн., 37/17, кух. 8, Б ... Т. 118-78
Соборная, 2/3 К, 37/19.5, кух. 9 ... Т. 118-78
Кобрино, 2/2 Д, центр. отопл. и вода ... Т. 118-78
Верево, 4/5 Пн., 37/17, кух. 9, РСУ ... Т. 118-78

АН «Реал»
Мариенбург, УП, 5/5 ... Т. 303-86

АН «Талан»
Слепнева, 5/9, 42/17, кух. 8.5, ПП ... Т. 373-08
Вырица, 2/2 Д, 40 м ... Т. 360-52
Др. Горка, 2/5, 33/19, кух. 5 ... Т. 360-52, 159-77
Б. Колпаны, 2/5, 36/17.5, кух. 8.5 ... Т. 360-52
Гатчина, центр, 3/5, 36/17.5, кух. 8.5 ... Т. 161-76
СПб, М. «Пр. Большевиков», 3/17, 42/20, кух. 10, РСУ, ПП ... Т. 161-76
Учхоз, 1/3, 32/17.8, кух. 5 ... Т. 373-08

2-К. КВАРТИРЫ

АН «Диалог»
Аэродром, 5/5 П., 70/24+14, кух. 12.5, холл, Л, РСУ ... Т. 201-83, 168-61
Аэродром, 2/5 Б, 54/17.5+14, кух. 8.5, холл, Л, РСУ ... Т. 201-83, 230-79
Н. Свет, 5/5 Б, 48/17.5+13, кух. 6, РСУ ... Т. 201-83, 177-82

«Кредо-Приорат»
Центр ... Т. 509-58, 395-79
УП, с кухней 12 м ... Т. 148-85
Ломоносов, 2/3 СФ, 54/18.5+10.5, своб. ... Т. 156-21, 271-28
Белогорка, УП, 5/5 Бл., кух. 9 ... Т. 92-265
Чехова, 16, хрущ., 5/5 ... Т. 161-96
Торфяное, УП, 2/5 Бл. ... Т. 161-96

АН «Гатчинский дом»
Брежневка, 2/5 К, 23000 у. е. ... Т. 397-09
Новый Свет, УП, 4/5 Бл., кух. 9 ... Т. 104-88, 121-03
Хрущевка, бл., смежн. ... Т. 121-03, 104-88
Въезд, Хохлово Поле, УП ... Т. 121-03, 104-88
Хохлово Поле, хрущ., 5/5 К, кух. 5.5, 17.5+15 ... Т. 190-85, 310-85
Батово, хрущ., 3/5 К ... Т. 310-85, 190-85
Гагарина, хрущ., из., 1/5 Бл., кух. 6.8 ... Т. 104-60
Чехова, хрущ., из., 2/5 Бл. ... Т. 104-60
Н. Свет, УП, 4/5 Бл., 54/17+13, кух. 9 ... Т. 104-88
Хохлово Поле, 1/5 Бл., 44/17+14, кух. 5.5, РСУ ... Т. 104-88
Хохлово Поле, 2/5 К, 44/19+9, кух. 5.5, РСУ, Б, тлф, из., хор. сост. ... Т. 104-88
Центр, УП, 4/5 К, 50/16.5+9, кух. 7.5 ... Т. 104-88

АН «Бекар»
Аэродром, УП, 9/9, 59/31, холл 15, кух. 8.5, арки ... Т. 10-733
Куровицы, 2/2, 10+15, кух. 7 ... Т. 10-733
25 Октября, 1/5, 55.3/15, кух. 8.5 ... Т. 10-733
Кронштадт, 5/5, 55.6/16.8+14.8, кух. 6.6, ПП. ... Т. 10-733
СПб, Красносельский р-н, 9/9, 17.2+12.3, кух. 7.1. ... Т. 10-733
Н. Свет, 4/5, 17+14, кух. 8.5 ... Т. 10-733

АН «Адвекс»
Загвоздка, 1/2 Д, 50/17+12, кух. 8 ... Т. 323-11, 762-03
25-го Октября, УП, 1/5, 52.90 (12.6+17) изол., к. 8.2 прих. 8.5 ... Т. 550-42, 762-03
Хохлово Поле, УП ... Т. 762-02, 315-65
Н. Свет, УП, 4/5, 14200 у. е. ... Т. 121-12, 762-03
Торфяное, 2/5, 47/28, 12500 у. е., ПП ... Т. 300-70, 762-03
Центр, хрущ., возм. обмен ... Т. 115-58, 762-02
Мариенбург, хрущ., изол. ... Т. 550-42, 762-03
Рощинская, УП, 3/5, 52/12.6+17, кух. 8.5 ... Т. 179-40, 762-03
Центр, можно под офис ... Т. 115-58, 762-02
Никольское, 4/4, 43/17.5+11, кух. 5, хор. сост., ВП ... Т. 762-03, 334-77

АН «Невский синдикат»
Сиверский, пр. Героев, УП, 4/5, 17.4+13.9 ... Т. 90-358
Константинова, 1/5, бр., 18+11 ... Т. 76-576
Б. Колпаны, 2/5 Бл., 18+15, кух. 8.5 ... Т. 146-53
Григорина, 3/3, стал., 18.5+15.5, кух. 9 ... Т. 726-85
25 Октября, 2/6 К, УП, 16+14, тлф ... Т. 146-53
Н. Свет, 4/5 Бл., 17+11, РСУ, ПП ... Т. 53-687
Соборная, 2/2, СФ, 47 м, под ком. нед. в. ... Т. 163-30
Чехова, 1/5 Пн., 17+13, кух. 5.5 ... Т. 393-14
Гагарина, 4/5 К, бреж. ... Т. 72-545
Др. Горка, 1/4 К, хрущ. ... Т. 73-681
Красносельск. р-н, Сосн. Поляна, 9/9, 12.2+17.3, кух. 7.1, РСУ ... Т. 348-20
Маркса, 5/6 К, 12+19, кух. 7.5 ... Т. 56-902
Леонова, 2/5 Пн., 16+14, хрущ., РСУ, тлф. ... Т. 271-71
Верево, 3/5, Пн., УП, 17+13, РСУ ... Т. 271-71
Ветеринарная, 1/9 Пн., 17.5+17.5, РСУ ... Т. 204-17
Батово, 3\5, 17+13, кух. 5.5, хрущ., РСУ ... Т. 393-14
Подрядчикова, 5/5, 17+14, кух. 5.5 РСУ, тлф ... Т. 53-687
Достоевского, 1/3 К, 18.5+11, кух. 6.1, тлф ... Т. 164-75
Соборная, 4/4 К, 17+11.5, кух. 6.2, тлф ... Т. 163-30
Въезд, 1/5 Бл., 17+15.5, кух. 9, тлф, РСУ ... Т. 348-20
Н. Свет, 1/5 Бл., УП, 17.5+15, кух. 8.5, РСУ ... Т. 343-14
Сяськелево, 4/5 Бл., 17.5+13, кух. 5.5, РСУ ... Т. 393-14
СПб, пр. Ветеранов, 9/9, хрущ., 17+10, тлф ... Т. 73-681

АН «Легион»
Елизаветино, 1/5 УП, ПП ... Т. 108-07, 158-89

АН «Куорти»
Верево, 4/5 Пн., 47/16+12, кух. 6.3, Л. ... Т. 118-78
Войсковицы, 5/5 К, 47/17+15, кух. 5.5 м, балкон, ССУ Т. 118-78
Лесное, 5/5 Пн., 48/19+10, кух. 6, Б. ... Т. 118-78
Др. Горка, 5/5 Пн., 44/16+12, кух. 5.5. ... Т. 118-78
К. Маркса, 1/4 К, 44/16+13, кух. 6. ... Т. 118-78
СПб, Адмиралтейский р-н, 2/4 СФК, 48/19.5+8, кух. 7, РСУ, 10 м. п. м «Тех. ин-т». ... Т. 118-78
Калитино, 5/5 Пн., 54/17.5+13, кух. 9, Л ... Т. 118-78
СПб, Московский р-н, 5/5 Пн., 46/17+13, кух. 5.5 ... Т. 118-78
Н. Свет, 5/5 Пн., 46/17+13, кух. 5.5, Б ... Т. 118-78

АН «Реал»
Б. Рейзино, УП, 4/4 ... Т. 303-86
Хохлова, 5/5 К, брежн. ... Т. 330-07
Н. Свет, хор. сост. ... Т. 101-90
Луйсковицы, ч/у ... Т. 101-90
Аэродром, УП, бл., 2 эт., срочно ... Т. 73-783
Сяськелево, УП, 3/5 ... Т. 73-783

АН «Талан»
Кезево, 50/30, кух. 6, дер. фонд ... Т. 360-52
Центр, 4/5, 45/29 ... Т. 360-52
Вайялово, дер. дом, 52/32 ... Т. 360-52
Рощинская, 2/5 К, УП ... Т. 360-52
Рощинская, 2/5, 50/16+13, кух. 7.5, РСУ, ПП ... Т. 373-08
Чехова, 4/5, 42/17+10, кух. 5 ... Т. 114-09
Вайялово. 3/5, 52/17+12, кух. 8 ... Т. 373-08
Центр, хрущ., 2/5, 44/30, кух. 5 ... Т. 161-76
Тайцы, дер. фонд ... Т. 360-52
Елизаветино, 3/5, 52/17+13, кух. 8.5, ПП ... Т. 360-52

3-К. КВАРТИРЫ

АН «Диалог»
Аэродром, 3/5 К, 62/16+13+12, кух. 8, РСУ, Л ... Т. 201-83, 230-79

«Кредо-Приорат»
Гатчина ... Т. 395-79, 509-58
Пудость, 3/5 Бл., кух. 5.5, 14500 у. е. ... Т. 156-21, 271-28
Новоселов, 7, кирп., кух. 8 ... Т. 600-25, 614-64
Лампово, 4/5, ПП ... Т. 600-25, 614-64
Кезево, УП, 2/5 Бл., 73 м, кух. 9 ... Т. 92-265
Сиверский, 1/5, УП ... Т. 92-265

АН «Гатчинский дом»
Въезд, УП, 3/5 Бл., 74 м ... Т. 121-03, 104-88
Въезд, УП, 88 м ... Т. 121-03, 104-88
Володарского, брежн., 1/5 Бл. ... Т. 190-85, 310-85
Хохлова, хрущ., 3/5 К ... Т. 104-60
Центр, 4/5 Бл., 60/19+11+14, кух. 5, РСУ, Б, тлф ... Т. 104-88

АН «Ваш выбор»
Ветеринарный, 5/5 Бл., 72.4/17.5+14+13 из., кух. 8.5, РСУ, тлф., евроремонт ... Т. 76-100, 58-183
Зверевой, 7, 3/8 К, нов. дом, 74/17+13+11, из., кух. 12, РСУ ... Т. 76-100, 58-183
Слепнева, 4/5 Бл., 84.5/24.8+18+14 из., кух. 13, РСУ, 2 лоджии ... Т. 76-100, 58-183
Рощинская, 1/9 Бл., 72.4/17.5+14+13, из., кух. 8.5, РСУ, тлф.. ... Т. 76-100, 58-183

АН «Бекар»
п. Курск, Волосовский р-н, 5/5, 73/12.9+12.7+17.7), кух. 8.6 или обмен ... Т. 10-733
Дружноселье, 3500 у. е.. ... Т. 10-733
Мариенбург, 9/9, 48 м, кух. 8.5, холл ... Т. 10-733
Аэродром, 3/5, 73 м, кух. 8.6 ... Т. 10-733
Пригородный, 2/2, 54.4 м, кух. 5, недорого ... Т. 10-733
Аэродром, 1/5, 73, кух. 8 ... Т. 10-733
Коммунар, 6/6, ОП 115.1 ... Т. 10-733

АН «Адвекс»
Б. Рейзино, 2/3, 61/37, кух. 8.5, 2 балкона, Л ... Т. 121-12, 762-03
Красное Село, хрущ., кирп. ... Т. 121-12, 762-03
СПб, сталинка, центр ... Т. 762-03, 115-58
Рейзино, 3/3 Бл, РСУ, 63.4 (37), кух. 8, Л, ПП, 12800 у. е. ... Т. 315-65, 762-03
В пригороде ... Т. 315-65,762-03
Хрущ., 24700 у. е., возм. обмен на 1-к. кв. в СПб ... Т. 762-02, 168-09
Хохлово Поле, хрущ. ... Т. 121-12, 762-02
Сталинка, кирп., хор. сост. ... Т. 550-42, 762-03
Мариенбург, кух. 6, ПП ... Т. 115-58, 762-03
Никольское, 4/5 К, 55/17.5+11+9, кух. 5.5, Б, тлф, хор. сост. ... Т. 334-77, 762-03
Хохлово Поле, 6/6 К, 61/42, кух. 8 ... Т. 315-65, 762-03

АН «Невский синдикат»
Хохлово Поле, 2/5 К, 17+13+13, кух. 5.5 ... Т. 348-20
Пудость, Зайончковского, 13, 3/5 Бл., УП ... Т. 53-687
Жабино, 1/2 К, 36 м, тлф ... Т. 73-681
Н. Свет, 1/5 Бл., УП ... Т. 73-861
Хохлово Поле, 4/5 Бл., 18+9+8, кух. 5.5, тлф, РСУ ... Т. 710-58
Аэродром, 1/9 Пн., 17+17+17, кух. 12, РСУ ... Т. 72-542
Меньково, 2/4 К, 14+14+9, кух. 6, тлф, РСУ ... Т. 393-14
Войсковицы, 2/5 К, 18+10+10, кух. 6, тлф, РСУ ... Т. 600-95
Торфяное, 1/5 Пн., 17+13+17, кух. 8.5 ... Т. 725-45
Войсковицы, 1/5 К, 10+12+12, кух. 5.5, РСУ ... Т. 164-75
Достоевского, 5/5 Пн., 17+17+13, кух. 8.5, РСУ, тлф ... Т. 725-45
К. Маркса, 6/6 К, 19+17+11, кух. 12, РСУ ... Т. 271-71
К. Маркса, 5/6 К, 19+17+11, кух. 12, РСУ ... Т. 271-71
Войсковицы, 1/5 К, 13+11+12, кух. 5, РСУ, тлф ... Т. 53-687
Н. Свет, 1/5 Пн., 17.5+17.5+11, кух. 6, РСУ ... Т. 271-71, 204-17
Сиверский, 1/5, кух. 8.5 ... Т. 348-20
Аэродром, 3/5 Пн., 15.4+11.3+9, кух. 8, РСУ ... Т. 348-20
Сандалова, 5/5 Пн., 17.5+17.5+13, кух. 9, РСУ ... Т. 164-75

АН «Легион»
Елизаветино, 1/5. ... Т. 57-496, 158-89
Пр. 25 Октября, 77, кух. 8.5, холл ... Т. 108-07, 158-89

АН «Куорти»
Достоевского, 1/4, 56/18+11+10, кух. 5.5, РСУ, хор. сост. Т. 118-78
Пудомяги, 1/5 Пн., 60/17+11+13, кух. 6, отл. сост ... Т. 118-78
Аэродром, 2/5 К, 60/17+12+11, кух. 7, лоджия. ... Т. 118-78
Войсковицы, 1/3 Пн., 65/17+12+8, кух. 11, балкон. ... Т. 118-78
Войсковицы, 4/5 К, 61/19+11+10, кух. 5.5, РСУ ... Т. 118-78
Меньково, 59/17+12+11, кух. 5.5, 2/5 К. ... Т. 118-78

АН «Реал»
Аэродром, УП ... Т. 716-12
Сандалова, УП, 2/5, новая ... Т. 114-74

АН «Талан»
Крупской, 1/5, 56/40, кух. 5 ... Т. 360-52, 159-77
Пригородный, 2/2 К, 55/40, кух. 6, гараж, уч-к ... Т. 360-52
Сиверский, около ж/д. 5\5, 73/52, кух. 8.5, встр. кух., евроремонт, тлф, ПП, своб. ... Т.. 373-08
Суйда, 4/5, 73/52, кух. 8.5, хор. сост., ПП ... Т. 373-08
Зверевой, 80/45, кух. 10.5, 8/8 К ... Т. 373-08
Пудость, 4/5, 78/17+17_15, кух. 8.5, ПП ... Т. 373-08

4-5-6-К. КВАРТИРЫ

АН «Бекар»
4-к. кв., Сяськелево, УП, 15+10+9, кух. 8.5 ... Т. 10-733

АН «Гатчинский дом»
4-к. кв., УП, Волосово, 1/5 Бл., тлф, хор. сост. ... Т. 193-25

АН «Невский синдикат»
4-к. кв., Литейный, 2/5, 29+17+17+11, кух. 21, тлф, РСУ, СФК Т. 76-576
4-к. кв., Соборная, 2/3 К, 25+11+14+22, кух. 18, РСУ ... Т. 348-20

АН «Талан»
25 Октября, 3/6 К, 100/65, кух. 9 ... Т. 114-09

ДОМА

АН «Диалог»
Зимний, Суйда, кирп., гараж, баня, 18700 у. е. ... Т. 201-83, 104-91
Зимний, Высокоключевой, нов., рубл., 19 с., 17000 у. е. ... Т. 201-83, 104-91
Зимний, 2 эт., Вырица, у реки, 18 с., 34000 у. е. ... Т. 201-83, 104-91

«Кредо-Приорат»
1/3 зимнего дома в Вырице ... Т. 395-79, 509-58

АН «Бекар»
Учхоз, сад-во, 6 с. ... Т. 10-733
Ст. Оредеж, сад, 6 с. ... Т. 10-733
М. Колпаны, ИЖС, 10 с.. ... Т. 10-733
Ст. Орлино, ИЖС, 12 с. ... Т. 10-733
Вайялово, 1/2 дома, ИЖС, уч. 3.8 с. ... Т. 10-733
Лампово, ИЖС, 12 с. ... Т. 10-733
Сиверский, ИЖС, 20 с. ... Т. 10-733
Волосовский р-н, д. Ямки ... Т. 10-733
Сиверский, ИЖС, 10.54 с.. ... Т. 10-733
Даймище, 22 с.. ... Т. 10-733
Лампово, 15.5 с. ... Т. 10-733
Горелово, ИЖС, 7.5 с.. ... Т. 10-733
Верево, 15 с. ... Т. 10-733
Корпикюля, ИЖС, 13 с., 9000 у. е. ... Т. 10-733
Ивановка, ИЖС, 15 с. ... Т. 10-733
Др. Горка, недострой, уч. 15 с. ... Т. 10-733

АН «Адвекс»
В сад-ве, 3х3, уч. 6 с., разраб. ... Т. 168-09, 762-03
1/2 дома, зимний, брев., Вырица, рядом река, 5500 у. е. ... Т. 315-65, 762-02
Дом в садоводстве Мшинская, брев., веранда, баня, уч-к разраб. ... Т. 762-03, 224-21
Зимний, в Питкелево (ж/д ст. Мариенбург), 8х8. брев., 7300 у. е. ... Т. 315-65, 762-03
Зимний, Пудость (Мыза-Ивановка), недорого, рядом река ... Т. 550-42, 323-11
Зимний в Сиверском, 12 с., сад, река, ПП, 13500 у. е. Т. 762-03, 224-21
Зимний, Мариенбург, 8х9, уч. 6 с. ... Т. 121-12, 762-02
Зимний, Тихковицы, 1990 г. в., 6х12, пар. отопл., туалет в доме, 17 с., гараж, погреб, сарай, 7900 у. е. Т. 67-671, 762-02
Гатчина, зимний, вода, газ, пар. от., дешево ... Т. 300-70, 762-02
Сиверский, зимний, хор. сост., пар. от. ... Т. 762-02, 179-40
Часть дома, ул. Рошаля, 36 кв. м, печ. от., колонка, 2 с., 5900 у. е. ... Т. 762-03, 67-455
Химози, 6 с. ... Т. 121-12, 762-03
Гатчина, зимний, вода, газ, пар. отопл., дешево ... Т. 67-455, 762-02
Зимний, Химози, 15 с., все уд., хор. сост. ... Т. 550-42, 762-03
Сиверский, зимний, уч. 12 с., сад, рядом река, ПП, 13500 у. е. ... Т. 762-03, 224-21
Зимний, Сиверский, хор. сост., пар. отопл. ... Т. 67-455, 762-02
Сад-во, 3х3, уч. 6 с., разработан ... Т. 168-09, 762-03
Зимний, Киевская, хор. сост., газ, пар. от., недорого. Т. 179-40, 762-03
Зимний, Мариенбург, все уд., пар. от., рядом ж/д ... Т. 179-40, 762-03
Зимний, Б. Колпаны, 2 комнаты (9+12), печ. от., ПП, своб. ... Т. 179-40, 762-03
Зимний, пригород, рядом ж/д станция, дешево ... Т. 762-03, 300-70

АН «Невский синдикат»
Никольское летний 24 сот ИЖС ... Т. 76-576
Сябры. 2 эт., бр. /кирп., 28 с. ... Т. 53-687
Вайялово, 1/2 дома, гараж, баня ... Т. 710-58
Мариенбург, 7х9, бр., 5 с., газ, ц. /от ... Т. 710-58
Пригородный, 16 с., бр., печь, колодец ... Т. 53-687
Кобрино, бр., 8 с., печь, подвал, сад ... Т. 73-681
Сиверский, бр., центр, ц. от., 16 с., берег реки ... Т. 348-20
Тайцы, д. Нижняя, 18 с., бр., вода в доме, эл. ... Т. 348-20
Романовка, 18 с., бр., эл. котел ... Т. 348-20
М. Колпаны, 2 эт., бр., скваж., эл., душ, Б, ж/дв., 11 с. Т. 348-20
Новый свет. 12 с., недостр. ... Т. 271-71
Б. Колпаны, бр. +к, 2 печки, колонка, 8 с. ... Т. 146-53
Пудость, нов., кирп., коммун., баня ... Т. 73-681, 567-41
Прибытково, К, хоз. постройки, 12 с ... Т. 725-45
Мариенбург, 3 варианта ... Т. 348-20, 60-292
Пудость, 2 дома, 19000 и 8000 у. е. ... Т. 73-681
Прибытково, 11 с., недорого ... Т. 73-681
Пегелево, 2 эт. + 15 с. ... Т. 348-20, 602-92
Кобрино, 6х9, зимний, 50 с., баня, летний дом ... Т. 271-71
Карташевская, 6х9, кирп., ИЖС, недострой ... Т. 311-98

АН «Куорти»
Антелево, 9.5Х10.5, брус., 2 эт., эл. и пар. отопл., ЦВ, все уд., ванная, 15 с. ИЖС, 26000 у. е.. ... Т. 118-78
Пижма, 7.5Х8.5, щит., печн. от., колодец, 7 с., ИЖС, 4000 у. е. ... Т. 118-78
Парицы, 5х5 брев., печ. от., 19 с. ИЖС ... Т. 118-78
Суйда, 9х12, шлако-бетон, пар. от., гараж, баня, хоз. постр., 12 с. ИЖС. ... Т. 118-78
Антелево, 8.5х10.5, кирп., пар. отопл., ЦВ, в/уд., ванная, погреб, 10 с. ИЖС ... Т. 118-78
Павловск, Покровская, коттедж, 3 эт., 250 м, кирп., газ. отопл., скважина, гараж, баня, бильярд, погреб, тлф, 15 с. ИЖС. . Т. 118-78
Сиверский, 6х9, брев., 3 комн., пар. от., 12 с. ИЖС, рядом река ... Т. 118-78
Сиверский, д. Большево, 6.5х9, брев., печ. от., колодец, 15 с. ИЖС, рядом лес, река ... Т. 118-78
Сиверская, 6х9, брев., печ. отопл., баня, зим. времянка, 14 с. ИЖС ... Т. 118-78
Пижма, 6х9, брев., 3 комн., печ. отопл., 20 с. ИЖС, скважина ... Т. 118-78
Рождествено, зим., брев., 3 комн., печ. от., 16 с. ИЖС . Т. 118-78
Луйсковицы, 6х8, брев., 2 комн., печ. от., колонка, баня, 15 с. ИЖС ... Т. 118-78
Корпиково, 6х7, брев., печ. от., колонка, 30 с. ИЖС . Т. 118-78
Сиверский, зимний, 6х12, брев., пар. отопл., баня, 14 с., ИЖС ... Т. 118-78

АН «Реал»
Вырица, сауна, камин, недорого ... Т. 71-325
Ознаково, 2 эт., 30 с. ... Т. 101-90
Чаща, Никольское, Низовская ... Т. 303-86
Пудость, Мариенбург, Парицы ... Т. 716-12

АН «Талан»
Куровицы, 9х13, уч. 26 с. ... Т. 356-37

РАЗНОЕ

«Кредо-Приорат»
Помещение 115 м под магазин, Кобрино ... Т. 395-79, 509-58

АН «Ваш выбор»
Сдача офисных помещений, 250 м, возможно несколько арендаторов, ул. Киргетова, 17 у. е. за кв. м ... Т. 76-100, 58-183

АН «Бекар»
Коттедж в Мариенбурге, ИЖС, 379.6 м, 8 с.. ... Т. 10-733
Коттедж, Карташевская, уч. 14 с., тен. корт, 130000 у. е. ... Т. 10-733
Фундамент дома, коттеджа (Мариенбург, Лампово, Сиверский) ... Т. 10-733

АН «Адвекс»
Коттедж, Татьянино, 2002 г. п., 100% готовность, бильярд, кинозал ... Т. 224-21, 762-03
Коттедж, Мариенбург, 1999 г. п., 100% гот., пар. отопл., камин, в/у, 49000 у. е. ... Т. 315-65, 762-03
Сдача 1-к. кв., УП, Торфяное, на 3 мес. ... Т. 334-77, 762-02
Сдача помещения под офис, магазин в центре СПб, 80 кв. м, отд. вход, 20 у. е. за кв. м ... Т. 334-77, 762-02
Сдача помещения под производство, 750 м, Алапурская ... Т. 762-03, 115-58

АН «Невский синдикат»
Коттедж-недострой, р-н Аэродрома ... Т. 72-575
Комм. недв., Соборная, 37.5 м, с. фонд ... Т. 67-499
120 м под комм. недв-ть, Аэродром ... Т. 600-95

АН «Легион»
Комм. недв-ть, центр, 1/4 К, 40 м, 30 м, варианты ... Т. 323-95, 158-89

АН «Реал»
Дачи в Гатчине, Кобрино, 8 с. ... Т. 101-90
Коттедж, Сиверский, Мариенбург, Вырица ... Т. 101-90

УЧАСТКИ

«Кредо-Приорат»
Химози, 18 с. ... Т. 161-96
Сиверский, ИЖС ... Т. 92-265

АН «Бекар»
Участки в сад-ве и ИЖС ... Т. 10-733

АН «Адвекс»
Прибытково, рядом с парковой зоной ... Т. 315-65, 762-03
М. Верево, 15 с. ... Т. 323-11, 762-02
Сад-во «Рябинушка» (Батово), 10 с., рядом лес, река, строймат. ... Т. 762-03, 67-671
Сад-во ст. Мшинская, 12 с., вода, свет, фундамент, сруб 500 у. е., торг ... Т. 762-03, 115-58
Сад-во в Кобрино (ст. Прибытково), 6 с., рядом река. Т. 300-70, 762-03
ИЖС Ново-Сиверская, 15 с. ... Т. 323-11, 762-03
ИЖС 21 сотка Грязно (Рождествено), фундамент 6.5х6.6, сосны, река ... Т. 300-70, 762-03
Участок в садоводстве, ж/д ст. Прибытково, 6 соток, разработан, летний дом, 13000 у. е. ... Т. 300-70, 762-03
Гатчина, ИЖС, 5 с., срочно ... Т. 179-40, 762-03
Сиверский, ИЖС, 90 с., выход к реке ... Т. 334-77, 762-03
Сиверский, ИЖС, 2 с., выход к реке ... Т. 550-42, 762-03
Химози, ИЖС, 8 с., рядом школа ... Т. 300-70, 762-03

АН «Невский синдикат»
Ст. Черницы 10 с. ... Т. 76-576
Лужский р-н д. Муравейно кирп. Строен. ИЖС+10 с . Т. 163-30
Дивенская, под ИЖС ... Т. 76-576
Сад-во «Тайцы», дачн. дом, 6 с ... Т. 76-576
Сад-во «Ольха», Тайцы, 8 с. + 27 бет. /бл ... Т. 76-576
Черново, 6 с., сад. /тов. (5 км от Мариенбурга) ... Т. 710-58
Б. Рейзино, 7 с. + дом 5х3 + бл., эл-во, вода, ... Т. 710-58
Мариенбург, ф-т + 6 с. ... Т. 76-576

АН «Куорти»
Жабино, 12 с. ИЖС, ветх. дом, прир. газ, баня ... Т. 118-78
Химози, 9 с. ИЖС ... Т. 118-78
Войсковицы, 19 с. ИЖС, ветх. дом ... Т. 118-78
Рождествено, 16 с. ИЖС, центр поселка, рядом река Т. 118-78
Парицы, 15 с., ИЖС, свет ... Т. 118-78
Павловск, Покровская, 15 с. ИЖС, свет, прир. газ ... Т. 118-78
Монделево, 15 с. ИЖС, свет, фундамент ... Т. 118-78
Меньково, 15 с., ИЖС, свет, времянка, 2.5 км от ж/д. Т. 118-78

АН «Талан»
Суйда, 12 с., ИЖС ... Т. 373-08

АН «Реал»
Сад-во «Строитель», 8 с. ... Т. 303-86

ПОКУПКА

«Кредо-Приорат»
Комнату в малонасел. кв. ... Т. 389-00, 677-60, Т. 507-28
Комнату в 2-3-к. кв. ... Т. 509-58
Комнату в 2-3-к. кв., Гатчина, район ... Т. 67-577
Комнату в Гатчине, районе ... Т. 601-21
1-к. кв., хрущ., в любом сост. ... Т. 389-00, 677-60
1-к. кв., УП, 2-к. кв., хрущ. ... Т. 507-28
1-к. кв., хрущ., в Гатчине ... Т. 509-58
1-к. кв. в Гатчине или районе ... Т. 67-577, 601-21
1-к. кв., любую ... Т. 148-85
1-к. кв., Б. Колпаны ... Т. 600-25, 614-64
2-к. кв., хрущ., кирп. дом ... Т. 389-00, 677-60
2-к. кв., УП, 3-к. кв., хрущ. ... Т. 507-28
2-к. кв., хрущ, УП ... Т. 509-58
2-к. кв. в Гатчине, районе ... Т. 67-577, 601-21, Т. 148-85
2-к. кв. в центре Гатчины ... Т. 600-25, 614-64
3-к. кв., хрущ., центр ... Т. 389-00, 677-60
3-к. кв., хрущ., брежн. ... Т. 507-28
3-к. кв. в Гатчине, районе ... Т. 601-21, 67-577, Т. 92-265
Дом в черте Гатчины ... Т. 507-28
Дом в Гатчине, районе ... Т. 601-21, 148-85
Зимний дом с участком в районе ... Т. 92-265

АН «Гатчинский дом»
1-к. кв., хрущ. ... Т. 121-03, 397-09
Комнату 10 м ... Т. 397-09

АН «Бекар»
2-к. кв., Въезд, Гатчина, Н. Свет, срочно ... Т. 10-733
1-к. кв., Гатчина, Мариенбург, Верево, Тайцы. ... Т. 10-733
Комнату на Аэродроме, в Гатчине ... Т. 10-733
Дома и участки ... Т. 10-733

АН «Адвекс»
Зимний дом в Тайцах ... Т. 33-477, 762-03
Зимний дом, часть дома, дачу ... Т. 323-11
Зимний дом, часть дома в Гатчине, пригороде ... Т. 179-40, 762-03
Зимний дом в Гатчине или пригороде ... Т. 762-03, 300-70
Зимний дом в Мариенбурге, до 13000 у. е. ... Т. 762-03, 67-671
Часть дома, дом в бл. пригороде ... Т. 168-09
Комнату в пригороде ... Т. 315-65
Комнату в Гатчине ... Т. 168-09, 762-03
Комнату, квартиру в Гатчине, районе ... Т. 323-11, 762-03
1-к. кв., УП, пригород ... Т. 315-65, 762-03
1-2-к. кв.,Сиверский ... Т. 55-042, 762-03
1-к. кв. в Гатчине, пригороде ... Т. 179-40, 762-03
1-к. кв., УП, в Гатчине, срочно! ... Т. 762-03, 67-671
1-к. кв., Аэродром ... Т. 762-03, 300-70
2-к. кв., Аэродром ... Т. 872-03, 300-70
2-к. кв., УП, Новый Свет ... Т. 762-03, 121-12
2-к. кв., УП, в Гатчине ... Т. 121-12, 762-03
2-к. кв. в центре Гатчины, не кр. эт. ... Т. 315-65, 762-02
2-3-к. кв., в Тайцах, с удобствами ... Т. 762-03, 224-21
1-2-к. кв., УП, в бл. пригороде ... Т. 168-09, 762-03
3-к. кв., кух. от 6 м, или обмен на 2-к. кв., с доплатой Т. 115-58
2-к. кв. хрущ., срочно! ... Т. 168-09, 115-58
2-к. кв., УП, в Гатчине, дорого, срочно ... Т. 179-40, 762-03
3-к. кв., хрущ. 121-12, ... Т. 762-03
2-к. кв.,хрущ., Н. Свет ... Т. 762-03, 121-12
1-к. кв., УП ... Т. 67-671, 762-03
1-2-к. кв. в дер. доме. ... Т. 67-671, 762-03
Зимний дом, часть дома близ Гатчины ... Т. 315-65, 762-03
1-к. кв. в СПб ... Т. 168-09, 762-03
1-к. кв., Пудомяги или Коммунар ... Т. 168-09, 762-03
2-к. кв., УП, Гатчина, от 60 кв. м, срочно ... Т. 168-09, 762-03

АН «Невский синдикат»
Срочно 1-, 2-к. кв. ... Т. 348-20
Срочно 3-к. кв. ... Т. 72-545
Срочно комнату ... Т. 71-058
1-2-3-к. кв., от хозяина ... Т. 726-85
Срочно 1-2-3-к. кв. ... Т. 146-53
2-к. кв., р-н Татьянино ... Т. 393-14
2-3-к. кв., от хозяина ... Т. 348-20
2-3-к. кв., от хозяина, в Гатчине ... Т. 73-681
1-к. кв. ... Т. 204-17, 393-14
2-к. кв., УП, в нов. доме ... Т. 163-30

АН «Легион»
1-к. кв., хрущ., Гатчина ... Т. 158-89
2-к. кв., УП, Гатчина ... Т. 108-07
1-к. кв., Верево ... Т. 117-15
1-к. кв., учхоз ... Т. 57-496

АН «Реал»
1-к. кв. в любом районе ... Т. 716-12
3-к. кв. в центре ... Т. 716-12
1-к. кв. на Аэродроме ... Т. 716-12

АН «Куорти»
1-2-к. кв., УП, Аэродром. ... Т. 118-78
Дом, участок в Карташевской ... Т. 118-78
1-2-к. кв. в районе ... Т. 118-78
Зимний дом в Гатчине или районе ... Т. 118-78

АН «Талан»
Квартиру в бл. пригороде ... Т. 161-76
2-3-к. кв. в Гатчине ... Т. 114-09
2-к. кв., Аэродром, без посредников ... Т. 161-76
Дом в районе ... Т. 161-76
Комнату в СПб ... Т. 373-08

ОБМЕН

«Кредо-Приорат»
1-к. кв., хрущ. на 2-к. кв., хрущ. ... Т. 389-00, 677-60
3-к. кв., хрущ. на 2-к. кв. ... Т. 67-577
2-к. кв., Ломоносов, 2/3 СФ на кв. в Гатчине ... Т. 156-21, 271-28
Комнату в СПб на кв. в Гатчине, бл. пригороде ... Т. 600-25, 614-64

АН «Ваш выбор»
3-к. кв., Рощинская, 18 на две 1-к. кв., хрущ., Гатчина Т. 76-100, 58-183

АН «Невский синдикат»
2-к. кв. в М. Колпанах на Гатчину + доплата ... Т. 146-53
Комнату в СПб, центр на 1-к. кв. в Гатчине ... Т146-53

АН «Талан»
СПб на Гатчину, Гатчину на Спб ... Т. 373-08

ВПИШИ СЕБЯ В КИНОИСТОРИЮ РОССИИ!

25 января в Москве на «Мосфильме», главной отечественной киностудии страны, состоится церемония вручения кинопремии «Золотой Орел». Зрители телеканала ОРТ в этот же день смогут узнать, кому достанется эта премия, а гатчинцы — еще и посмотреть три фильма-номинанта. Но обо всем по порядку.

Презентация новой (как обещают — главной) отечественной кинопремии «Золотой Орел» должна была состояться в рамках Московского международного кинофестиваля 27 сентября. Но по инициативе председателя Союза кинематографистов России Никиты Михалкова Национальная киноакадемия решила перенести церемонию в связи с трагедией в Северной Осетии, где погибло 113 человек, и среди них — съёмочная группа Сергея Бодрова-младшего.

Премию придумала Национальная академия кинематографических искусств и наук, придуманная, в свою очередь, 4 марта 2002 года «видными кинематографическими деятелями России» вместе с Никитой Михалковым. У новой Академии много амбиций. Г. И. Полока в день торжественного принятия решения о создании академии сказал: «Впервые о создании Российской Академии кинематографических наук заговорили выдающиеся создатели нашего отечественного кинематографа Лев Кулешов и Сергей Эйзенштейн в конце 20-х годов, приблизительно в то время, когда создавалась Американская академия кинематографических искусств. Уже к этому времени российским и отечественным кинематографом был накоплен большой опыт, который нуждался в систематизации, и возникла естественная необходимость создания такой Академии.

«Академия создается не для того, чтобы мы себя чувствовали академиками, а для того, чтобы стянуть к Академии все, что связано с креативной частью кинематографа. Премия «Золотой Орел» должна перестроить зависимость кино от зрителя... Мы надеемся, что именно приз Академии заставит зрителя идти в кино».

На том же собрании Н. С. Михалков выразился еще амбициознее: «Академия создается не для того, чтобы мы себя чувствовали академиками, а для того, чтобы стянуть к Академии все, что связано с креативной частью кинематографа. Премия «Золотой Орел» должна перестроить зависимость кино от зрителя. Сегодня на «Оскар», на «Нику» выставляются картины, прошедшие зрителя. Но для нас сегодня важно пробивать дорогу к зрителю через номинации нашей Академии. Поэтому на номинации и на премии будут прежде всего претендовать картины, еще не вышедшие на экран, а имеющие разрешительные удостоверения. Пусть их еще не видел зритель, но мы надеемся, что именно приз Академии заставит зрителя идти в кино, а не оценивать картины по результатам проката и по интересу зрителя. Это ноу-хау, дело принципиально новое».

На премию «Золотой Орел» претендуют фильмы «Кукушка» Александра Рогожкина, «Превращение» Валерия Фокина, «Война» Алексея Балабанова, «Дом дураков» Андрея Кончаловского, «Любовник» Валерия Тодоровского, «Звезда» Николая Лебедева и многие другие.

Гатчинцы имеют возможность 25 января в кинотеатре «Победа» посмотреть три фильма-номинанта и, вернувшись домой, сравнить свои впечатления с мнением академиков. Не Академия заставит нас идти в кино, а мы — сами себя для того, чтобы доставить себе удовольствие, посмотрев новое отечественное профессиональное кино!

НОВЫЕ ПРАВИЛА ТЕХОСМОТРА

В 2003 году в СПб и Ленобласти установлен новый порядок проведения государственного технического осмотра транспортных средств индивидуальных владельцев и юридических лиц.

Индивидуальный владелец может пройти ГТО своего автомобиля только на пунктах технического осмотра юридических лиц и на станциях диагностики. Независимо от места регистрации транспорта там же получить талон о прохождении ГТО и там же — дубликат, если талон ГТО утерян, при этом подтвердив факт проведенного ГТО. Для этого собственник или его представитель должен написать заявление и предъявить сам автомобиль, имеющиеся на него регистрационные документы, водительское удостоверение, медицинскую справку, а представители собственника — еще и доверенность на право пользования автомобилем и квитанцию об оплате за ГТО. Если на машине установлены какие-либо спец. сигналы или нанесена реклама, на это необходимо иметь разрешение или договор с рекламодателем. В дубликате указывается тот год и месяц проведенного техосмотра, который был отмечен в утерянном талоне.

В случае изменения собственника или замены гос. номерных знаков, замена талона ГТО проводится без проверки технического состояния автомобиля в районном ГИБДД по месту регистрации на срок действия предыдущего талона. При этом надо предъявить сам автомобиль, регистрационные документы, а представителям собственника — доверенность на право пользования автомобилем, вод. удостоверение, мед. справку, квитанцию об оплате за проведение ГТО и старый талон ГТО.

Если автомобиль в зимнее время (декабрь-март) не эксплуатируется, для владельцев — физических лиц — допускается изменение даты проведения ГТО с разрешения главного государственного инспектора по месту учета транспорта.

Для автовладельцев — юридических лиц — установлен несколько иной порядок. Перед прохождением ГТО руководители транспортных предприятий составляют его график, получают в ОГИБДД акты технического осмотра группы транспортных средств, заполняют их, произведя сверку численности транспорта в МРЭО и военкомате. После уплаты сборов за ГТО транспорт предъявляется на пункт диагностики, где при благоприятном стечении обстоятельств выдается диагностическая карта с заключением госинспектора и отметкой о проверке по базе данных розыска УГИБДД. Затем с диагностической картой, платежным поручением об уплате сборов за ГТО, актом технического осмотра группы транспортных средств, старым талоном ГТО следует отправиться в ОГИБДД за очередным талоном ГТО и оформить акт ТО.

Владельцы автобусов, зарегистрированных в Ленобласти, за исключением автобусов ГП «Пассажиравтотранс», для получения разрешения на перевозку людей ежемесячно проходят проверку технического состояния транспорта, на котором они работают.

Год и месяц очередного технического осмотра указывается госинспектором в талоне ГТО.

Напоминаем, что пункты технического осмотра в Гатчинском районе расположены по адресам:

Гатчина, п. Пригородный, ул. Зеленая, д. 1а;

Гатчинский р-н, п. Вайялово, Красносельское ш., д. 5 (на территории ОАО Гатчинского ПОГАТ).

И. Е. АРТЕМОВ,
СТ. ГОСИНСПЕКТОР ОГИБДД ГУВД, ЛЕЙТЕНАНТ МИЛИЦИИ

СМОТРИТЕ В КИНОТЕАТРЕ «ПОБЕДА» 25 ЯНВАРЯ:

в 13.00 — «Звезда» режиссера Николая Лебедева;
в 15.00 — «Кукушка» Александра Рогожкина;
в 17.00 — «Война» Алексея Балабанова.

ОАО Московское Оптово-Розничное Объединение

приглашает грузчиков и женщин для работы на складе.

Требования: постоянная прописка, отсутствие судимостей.

Мы предлагаем работу в крупной стабильной компании, достойная оплата труда, хороший коллектив, оформление с соблюдением всех норм трудового законодательства.

Тел. 114-01.

На кондитерское производство
требуются женщины
в возрасте от 18 до 40 лет без вредных привычек, водитель категории «В», «С». Доставка к месту работы служебным автотранспортом.
Тел. 68-342

ЦКТ «Атлантис»

на конкурсной основе производит набор продавцов-консультантов, технических специалистов.

Требования: знание компьютера, коммуникабельность, образование не ниже среднего.

Обращайтесь по адресу: пр. 25 Октября, д. 59 (торговый центр «Европа») т. 106-83

Срочно требуется сторож
(желательно пенсионер)
Работа: сутки через трое.
Адрес: Гатчина, ул. Урицкого, д. 11, тел. 2-08-19.

Гатчинской станции
«Скорой помощи»
требуются на работу
□ВОДИТЕЛИ.
□ФЕЛЬДШЕРЫ.
☎130-70

ООО «Дуплет»
на конкурсной основе приглашает специалиста по обслуживанию холодильного оборудования в магазинах.
Тел. 3-84-29.

Спортивно оздоровительный центр
приглашает
на конкурсной основе
следующих специалистов:
— парикмахер-стилист;
— мастер маникюра и наращивания ногтей;
— косметолог;
— массажист;
— тренер по фитнесу.
Тел. 23-513.

ЗАО ПСГ «Бик-Гатчина»
приглашает для работы высококвалифицированных специалистов с опытом работы:
— начальника ПТО ПГС;
— инженера-сметчика;
— инженера по ТБ, ОТ и БДД;
— начальника отдела снабжения;
— главного энергетика;
— бухгалтера-расчетчика по материалам;
— автослесаря (моториста) по ремонту (КАМАЗ, ГАЗ, МАЗ);
— экскаваторщика;
— машинистов автогрейдера;
— оператора АЗС;
— оператора БРУ;
— оператора КФМ;
— лицензированных охранников — з/плата почасовая.

Гарантируется высокая заработная плата. Работники обеспечиваются спец. одеждой и питанием.

Обращайтесь по адресу: Ленинградская обл., Гатчинский район, п. Сиверский, Промзона, база «БиК», тел. (271) 92-788, 92-903, 92-774.

ЗАО «Нива-ГМЗ»
срочно требуются упаковщики-грузчики без вредных привычек
Справки по тел. 132-01.

Организации в СПб на постоянную работу требуются:
— кондитеры
— бухгалтеры
— торговые агенты
Тел. 380-02-78 380-02-79.

Внимание!

В МУЗ «Гатчинское ГРТМО» работает хозрасчетная поликлиника по адресу: ул. Рощинская, д, 5, ЦРБ.

С 02.01.2003 г. изменяется режим работы:
Часы работы: с 8.30 до 18.00, суббота — с 9.30 до 14.00, воскресенье — выходной.

Запись на приём по телефону 3-46-06

Посещение хозрасчетной поликлиники дает возможность продлить дальнейшее обследование и лечение в отделениях и кабинетах МУЗ «Гатчинское ГРТМО».

Приём пациентов ведут:

I. Специалисты клиник медицинских институтов Санкт-Петербурга:

ОРЛОВ В. М. — профессор, зав. кафедрой акушерства и гинекологии С-Петербургской МАПО.
КОЛЬЦОВ М. И. — доцент кафедры акушерства и гинекологии С-Петербургской МАПО.
МИТРОФАНОВ В. С. — КМЦ, доцент С-Петербургской МАПО, пульманолог-аллерголог.
ПАНКОВ В. А. — КМН, доцент кафедры МАПО, хирург-онколог.

II. Специалисты МУЗ «Гатчинское ГРТМО»:

ВРАЧИ-КАРДИОЛОГИ:
* ЕРМОШКИНА. Л. Г.
* СЛУХАЕНКО И. П.
* ТИХОМИРОВ А. Ю.
* КОЗЛОВА ТП
* НЕЙМАН Н. И.

ВРАЧИ-НЕВРОЛОГИ:
* ЧЕРКАЕВА И. Б.
* КАЛИНИНА Е. А.
* СЕРЕДКИНА О. К.
* ГРОМОВА Е. Л.
* ЛОБАН Т. Г.

ВРАЧИ-ХИРУРГИ:
* БЕЗНОСОВ А. И.
* МЕЦ А. Г.
* КРАЙНЮКЮ. Г.
* МИЩЕНКО В. Н.

ВРАЧ-ХИРУРГ СОСУДИСТЫЙ:
* КОЛЕСНИКОВА Н. Н.

ВРАЧ-УРОЛОГ:
* КАРАСЕВ А. П.
* БЕЛОУСОВ В. С.

ВРАЧИ-ГИНЕКОЛОГИ:
* КУДРЯВЦЕВА Л. Ж
* МЕЛЬНИКОВА И. К
* ВАХОНИН Г. В.

ПОДРОСТКОВЫЙ ГИНЕКОЛОГ:
* ИГНАТОВА В. Р.

ДЕТСКИЙ НЕВРОЛОГ:
* ПАРХОМЕНКО Ю. Н.

ВРАЧ-АЛЛЕРГОЛОГ:
* БУЛКА Л. А.

ВРАЧ-ГЕМАТОЛОГ:
* МЕЦ В. А.

ВРАЧ-ОНКОЛОГМАММОЛОГ:
* БАБЕНКО И. Л.

ВРАЧИ-ПЕДИАТРЫ:
* ШАРАПЕНКОВА Е. И.
* СМИРНОВА М. С.
* ФОМИНА Т. С.
* ИВАНЦОВ В. Г.

ДЕТСКИЙ ХИРУРГ:
* ЛАЗОВСКИЙ И Ф.
* САГАЙАК Н. Л.

ДЕТСКИЙ ЭНДОКРИНОЛОГ, ГАСТРОЭНТЕРОЛОГ:
* БОЙШЕНКО С. Л.

ВРАЧ-ТЕРАПЕВТ-ПУЛЬМАНОЛОГ:
* КАРАБЕЛЬСКАЯ И. В.
* ГАЛЬВАС Л. Ю.

ВРАЧ ПО МАНУАЛЬНОЙ ТЕРАПИИ:
* ЗАНИН С. Н.

ВРАЧ — ОФТАЛЬМОЛОГ:
* ШАТАЛОВА О. Т.
* ПЕРЕЛЫГИНА Т. С.

ВРАЧ — ОТОЛАРИНГОЛОГ:
* ВИНИЧЕНКО Г. Л.
* КОНЕВА Е. В.

ВРАЧИ — ТРАВМАТОЛОГИ-НЕЙРОХИРУРГИ:
* ЧУТАШОВ А. Л.
* КУЗЬКО В. И.
* ДЕРЖУРИНА И. Л.

ВРАЧ — ДЕРМАТОЛОГ:
* МЕДВЕДЕВА Т. В.

ВРАЧИ — АКУШЕРЫ-ГИНЕКОЛОГИ:
* ГОЛУБЕВА Б. К.

ВРАЧ — НЕФРОЛОГ:
* ПЕТРОВА О. И.

ВРАЧ — ИНФЕКЦИОНИСТ-ГЕПАТОЛОГ:
* ВЛАСОВ Н. Н.

Внимание!

Рубрика предназначена только для частных объявлений.

Частные объявления, содержащие рекламу услуг, предложения оптовых партий товаров, объявления о купле-продаже автомобилей, аудио- и видеотехники, продаже, обмене, аренде недвижимости — ***платные***. Стоимость одного объявления (до 80 печатных знаков) — **от 20 до 35 рублей** (в зависимости от рубрики).

Прием платных частных объявлений

в рабочие дни с **9.00** до **13.00** и с **14.00** до **17.00** по адресу **пр. 25-го Октября, дом 35** (при себе иметь **документ, удостоверяющий личность**).

Прием бесплатных частных объявлений

по четвергам и пятницам по телефону **130-33** и по адресу **пр. 25-го Октября, дом 35.**

ПРОДАЮ

АВТОМОБИЛИ

ВАЗ-21099, 1994 г. в., цвет — металлик аквамарин, люкс, титановые диски на 14, люк Wehasto, музыка Pioneer с пультом ДУ, сигн-я, ЦЗ, тон-ка, полный тюнинг, высокая торпеда, очень хор. сост., 2900 у. е. Т. 27-992.

BMW-518, 1988 г. в., белый, эл. зеркала, люк, музыка, 1500 у. е., торг при осмотре. Т. 713-41.

ВАЗ-21072, 1988 г. в., бежевый, хор. сост. Т. 119-76, с 18 до 2 ч., Ольга.

МАЗ-53371 с фургоном, утепл., 1989 г., капремонт. Гарантируем постоянную работу, возможны варианты обмена (на л/а, участок земли и т. д.), 2000 у. е. Т. 330-77, 565-32, Игорь.

ВАЗ-21013, 1982 г. в., хор. сост., сигн-я, музыка, 700 у. е., торг. Т. 332-02.

«Фольксваген-Пассат», седан, 1993 г. в., объем 1.8, 90 л. с. Пригоню любую иномарку из Германии. Т. 163-57, 946-74-66.

«Победа», М-20, 1951 г. в., в хор. сост. Двигатель ГАЗ-69, кап. ремонт 2000 г. Т. 392-83, Евгений.

«Форд-Транзит-100», 1986 г. в., дизель, грузо-пассажир., кат. «В», 10 мест. в России, в отл. сост. Т. 339-98, 8(921) 325-64-16, Володя.

«Мазда-626», 1996 г. в., кузов-хэтчбек, есть все, кроме кожи, не автомат, темно-синий металлик, пригоню а/м на заказ. Т. 56-708, 954-86-57.

ВАЗ-2108, 1987 г. в., 1400 у. е. Т. 189-95.

BMV-318i, черн., тонир., музыка, 4 AirBAG, Super Klimatronik, кожа черн., подогрев сидений, регулировка, Super Navigator Systems Филипс, Sounds Sistems, тел., эл. пакет, ЦЗ, дист. упр., 2 к-та резины на литых дисках, пробег 80 тыс. км, CD на 6 дисков, 1.8 л, зеркала-антиблик-автомат, в Германии, 11500 у. е. Т. 343-82, с 20 до 21 ч., Алексей.

ВАЗ 21057, 1992 г. в., титановые диски, магнитола, противоугон. система, в хор. сост., цена договорная. Т. 3-79-77 после 18.00, 8-911-256-86-41

ВАЗ 061 1983 г. в., хор. сост., бежевый. Цена 700 $ Т. 24-694 с 21.00.

«Нива», черная, сигн-я, ЦЗ, музыка, доп. фары, спорт. руль, локера, фальшпороги и т. д., 1500 у. е. Т. 153-81.

ГАРАЖИ

Срочно! В центре города. Т. 565-85, GSM 939-56-17.

Ж/б, КАС «Северная», 500 у. е. Т. 164-68.

Ж/б, КАС «Северная», электричество, железные ворота, 12 линия, 700 у. е., торг. Т. 931-45-99.

ЖИЛЬЕ, УЧАСТКИ

Комнату 13 м. в 2-х к. кв. УП на Аэродроме 7/9 этаж, хорошее состояние, прямая продажа. Цена 8000 $. Т. 156-21, 27-128.

Зимний дом в Курской обл., Глушковский р-н, рядом Сумская обл., сад, огород, 36 с., надворные постройки, 25 тыс. руб. Т. 151-55, Николай, Галина.

Срочно! Дом с участком, 11 с., д. Прибытково, 5 мин. от ж/д, ИЖС, недорого. Т. 73-681, Светлана.

Срочно! 3-к. кв. в Новом Свете, 1/5, ОП — 74 кв. м, холл, отл. сост., телефон. Т. 73-681, Светлана.

Двухэтажное здание, оригинальной постройки в Гатчине, 120 кв. м, 80 тыс. у. е., торг. Т. 366-14.

Срочно! 3-к. кв., УП, 72/42, кух. 8.5, Бл. Аэродром. Посредникам не беспокоить. Т. 8-921-758-30-75, 127-42-01, с 20 до 22 ч.

Трехкомнатную кв., Аэродром, 4-к. кв., Аэродром, 1-к. кв., УП, Хохлово Поле, дом рубл. + постройки, Учхоз. Т. 134-85.

Трехкомнатную кв., Бл. Аэродром, кирп. нов. дом, част. собств., кух. 10, своб., ПП. Куплю 2-к. кв., УП, Въезд, не кр. эт., дорого, до 25 тыс. у. е. Т. 379-33.

Двухкомнатную кв., центр, СФК, под комм. недв-ть. Куплю 2-к. кв., хрущ., кроме Аэродрома, не кр. эт., дорого, до 19 тыс. у. е. Т. 379-33.

Двухкомнатную кв., центр, кирп., ОП — 50 м, кух. 8, РСУ, балкон. 2-к. кв., хрущ., кирп., смежн., 44 м, кух. 6, 2 эт. Т. 379-33.

Однокомнатную кв., Б. Колпаны, 121 сер., 1992 г. п., 41 м, кух. 8.5, Л или обменяю с доплатой на 1-2-к. кв. в Гатчине. Т. 379-33.

Двухкомнатную кв., УП, новый дом, куплю комнату. Т. 177-83.

Дом 9х9, новая баня, постройки, сад, очень живописное место. Посредникам не беспокоить. Обращаться в любое время: Пудость, Мельничная, 13, Галя.

Однокомнатную кв., 1/2 Д, Суйда, центр. отопл., 5300 у. е., торг. 1-к. кв., 2/2 Д, Кобрино, центр. удобства, 5600 у. е. Т. 174-78, 24-583, Ольга.

Комнату в 3-к. кв., Гатчина. Т. 321-40.

Двухкомнатную кв., Хохлово Поле, 1/5. Т. 321-40.

Двухкомнатную кв., хрущ., 4/5, 2-к. кв., УП, 5/5, в районе. Т. 321-40.

Двухкомнатную кв., Сиверский, 5/5 Пн., УП, срочно. Т. 331-72.

Зимний дом в Гатчине, все уд. Зимний дом в Шпаньково. Т. 317-78, веч., 23-081.

Двухкомнатную кв., Аэродром, 2/5 К, комн. разд., кух. 5.5, РСУ, Б, встречка готова. Т. 109-08.

Однокомнатную кв., УП, Рощинская, 3/9, хор. сост., 40/18.4, кух. 9. Т. 131-86, 55-471, веч.

4-к. кв., УП, Аэродром, 3-к. кв., УП, Торфы. Т. 110-87.

ПРОЧЕЕ

Игровые автоматы 8 шт., дешево. Т. 921-374-98-34.

Компьютер Pentium III есть пишущий CD-ROM, а также в комплекте с ним сканер цветной (разрешение 1200/1200 dpi) и цветной струйный принтер с новым катриджем, также системные диски, драйвера и наборы игр. Недорого, торг уместен. Т. 1-02-66 с 19.00 до 21.00 (без выходных).

Игровую приставку СЕГА Дримкаст к ней пять дисков и карту памяти с экраном б/у 6 месяцев. Т. 3-18-07.

Лист оцинкованный, 0.55 мм, профнастил 0.7 мм, полезн. площадь 6.4 кв. м, низкие цены, скидки, возможна доставка. Т. 345-68, 27-686.

Кирпич с доставкой. Т. 56-708, 954-86-57.

Спасательный плот, 6 мест., ракушки и большой голубой коралл для аквариума. Т. 71-341.

Новые чугунные радиаторы улучшенного качества (Беларусь). Т. 106-52.

Киоск, дешево. Т. 59-450.

Новые детские деревянные санки. Т. 304-00.

Сервиз ноый, имп., 12 персон, 29 предметов, полки кух., новые, белые, МДФ, 2 шт., дверь-гармошку, имп., б/у. Т. 182-58.

Мебельную стенку, полиров., «Вега», 5 секций, в хор. сост. Т. 391-72.

Новое кресло-кровать от набора мягкой мебели «Фаворит», флок, 3 тыс., 3-створчатый шкаф, б/у, полир., 1 тыс., цвет. телевизор «Горизонт», кубик, б/у, 1500 р., ч/б телевизор «Каскад», б/у, 1000 р. Т. 181-51, веч.

Письменный однотумбовый стол, книжный шкаф, темный, отл. сост. Т. 156-90.

Книжный шкаф, швейную машину «Зингер». Т. 738-47.

Новый диван, 4000 р. Т. 72-739.

Срочно: 1.5-спальную кровать, 2-камерный холодильник. Т. 148-73, после 19 ч.

Межкомнатные двери, б/у, недорого. Т. 369-69.

Срочно! Мягкую мебель, 3-створчатый шкаф, тумбу под ТВ. Т. 197-83, после 19 ч.

Люстру, 2 зимние женские и 2 мужские шапки, недорого. Т. 369-04.

Стол обеденный, полир., нем., 6 стульев, цв. телевизор, 61 диаг., хор. сост., полотенцесушитель, валенки черн., р. 37, цигейку р. 42, полушубок из кролика, серый, р. 46, зим. сапоги, р. 37, пихоры, р. 26-28, комбинезон р. 28-30. Т. 344-82.

Детские качели, напольные, с мягким сиденьем, яркие и красивые. Т. 358-08.

Набор мягкой мебели «Глория-1» (раздвижной, ковровая обивка), меб. стенку «Сатурн», полиров., 5 секций + тумба под ТВ, б/у, недорого. Т. 373-18.

Газовую плиту, 4-конфорочную, Польша, б/у, недорого, журнальный столик. Т. 117-03.

Профессиональную швейную машину. Т. 388-79.

Вязальную машину «Нева-5», новая, швейную машину «Чайка», б/у, п/а, шубу жен., цигейка, черн., б/у, р. 48-50, валенки руч. работы, нов., черн., р. 37, оренбург. пух. платок, нов., фото и киноаппараты, принадлежности к ним. Т. 104-69.

Стиральную машину «Волна», новая, цена договорная. Т. 325-84. с 17 до 18ч.

Плиту газовую б/у, системный блок 486, б/у, сварку «Лига», трехпрограммник. Т. 113-05, Геннадий.

Цветной телефизор «Ванда», 32 ЛК, 2 Ц, кубик, 32 см, документы, в хор. сост., 2300 р. Т. 108-72.

Стиральную машину, Швеция, в отл. сост., автомат, 4900 р. Т. 312-33, с 13 до 15 ч.

Соковыжималку, кровать, люстру, ковровую дорожку, валенки, телефон. Т. 190-96.

Телевизоры, холодильники, мороз. камеры, стир. машины автомат, б/у, импорт., гарантия, доставка. Т. 302-77.

Компьютер Pentium 4 Celeron 1700 MHz (256 Mb), 30 GB/GeForce 4 64 Mb, Tv-out + монитор 17 + клав., мышь, колонки, отл. сост., почти новый, 16000 руб. Т. 8-921-355-36-38.

Электропривод к с/м «Малютка» и «BOSH», лыжи (ботинки р. 45, крепления, палки). Т. 73-880, после 17 ч.

Стиральную машину «Занусси», 2 кресла для отдыха, пуховик для девочки р. 44-46. Т. 117-18, веч.

Трубку «Стартак» (Фора), подключен + з/у + з/у для а/м, 2400 р. Т. 272-00, 556-33, после 21.30.

«Siemens-C-45», новый, кож. чехол, 3000 р. Т. 370-74.

Сотовый телефон «Моторолла-Стартак-3000», з/у, чехол, 30 ед. Т. 56-052.

Телефон «Петросвязь», «Самсунг-611», с номером, недорого. Т. 341-19.

Телефон «Стар Так 3000», подключ., на счету 20 ед. Т. 311-01.

Сотовый телефон «Моторола-Стар-Так», полный комплект, идеал. сост., подключен к Гатчинской сотовой. Т. 279-60, Юрий.

Коляску зима-лето, синяя, большие колеса, трансформер, США, б/у 1 год, 2000 р., торг. Т. 371-15.

Лыжи деревянные (крепления, палки, ботинки), недорого. Т. 383-85.

Плейер, лыжи, клюшки, детскую дубленку на 6-8 лет. Т. 72-052.

Хоккейные коньки р. 39 и 43, лыжные ботинки, р. 37, гидрокостюм, электробритву «Харьков», журналы мод, фугувально-пильный станок. Т. 363-52.

Детскую ванночку, кенгурятник. Т. 733-43.

Новые брюки, полукомбинезон, на овчине, р. 52, 1500 р., торг, валенки + галоши, р. 43, 200 р., ушанку финскую, кожа, 900 р., рукавицы на овчине, 200 р. Т. 103-78.

Лыжи горные «бескид», недорого, стол-книжку, темный, недорого. Т. 569-88, вче.

Черное вечернее платье, р. 48, имп., фасон классич. Т. 27-456.

Шубу, нат. козлик, недорого, торг, р. 46-48, немного б/у. Т. 59-215, Ольга.

Полный лыжный комплект, р. 42. Т. 139-63.

Детскую кроличью меховую шапку от 1 до 3 лет, жен. иск. светл. полушубок, 44 р., иск. коричн. длинную дубленку, кроличий черн. полушубок, р. 42, муж. норковую шапку. Т. 68-279.

Люстру, два женских черных пиджака. Т. 396-04.

Енотовую шапку, муж., р. 55-56. Т. 71-975.

Шубу, каракуль, р. 48, шубу, мутон, р. 48, полушубок, мутон, р. 48, срочно, недорого. Т. 106-54.

Детскую одежду и обувь до 1.5 лет, отл. сост., недорого. Т. 116-70.

Ванночку дугообразную, бордов., 80 р., имп. подогреватель бутылок, 800 р., авт. кресло Graco, подходит для коляски, красивое, 2000 р. Т. 343-82, с 20 до 21 ч.

Пальто жен., зимнее, теплое, р. 56 (плащевка, серое, на синтепоне), б/у, в хор. сост., дешево. Тюфяк новый, стир. машину «Малютка», б/у, дешево, нижнее муж. белье, новое. Т. 165-27.

Обувь жен., подрост., р. 34-36, муж., р. 38-40. Т. 184-35.

Пуховик фирм., новый, р. 48/180, р. 44/160, ботинки «Катерпилар». р. 40. Т. 184-35.

Шубку дет., нат. овчина, с капюшоном, на 3-4 года, мутон. шапку для мальчика, до 3-х лет. Т. 184-35.

Костюм муж., р. 50/170, обувь р. 39-40, куртку муж., иск. мех + плащевка, кожа, р. 50. Т. 184-35.

Шапки жен.: песец, норка, куница, р. 55-56, шапки муж.: бобер, белка, кролик, р. 54-56. Т. 184-35.

Сапоги (Италия), нат. мех, длинные, р. 38, новые, хокк. коньки, р. 40, Куба, жен. пальто, драповое, р. 50, муж. пальто, р. 50, демисез., новое, клюшку хокк. в футляре с наколенниками. Т. 163-74.

Шубу жен., иск., р. 48-50, полушубок жен., мутон, р. 48-50, 2 кресла-кровати, швейн. машинку, ножн., черные прикроватные тумбочки. Т. 197-67.

Персидских котят различных окрасов (котики). Т. 72-899, 8-921-307-17-84.

Кроликов. Т. 127-39.

Персидских и экзотических котят. Т. 735-82.

Персидских котят, окрас голубой, черный. Т. 310-97.

Две козочки 2.5 месяца, по 400 р. Т. 27-237.

Прелестных персидских котят. Т. 310-97.

Котят породы корниш-рекс, изящные, классического вида, с очень короткой «каракулевой» шерстью, не линяют, отец — еврочемпион, родословная ФИФЕ. Т. 351-42.

Экзотических короткошерстных котят шоу-класса. Т. 725-19.

КУПЛЮ

Дорого! Старинные охотничий нож, кортик, саблю, картину, мебель, фарфор и другие предметы старины. Т. 270-13, 270-23.

Дорого! Некондиционную древесину (береза, ольха). Т. (812) 967-93-37.

Гараж. Т. 2-28-01.

Дом, дачу. Т. 104-91, (812) 235-68-47.

1-к кв. УП на Ветеренарной, Въезде, Хохловом Поле. Т. 27-128.

Срочно! Для себя, без посредников, 1-2-к. кв. или дом в пригороде Гатчины. Т. 115-89, 272-12.

Комнату от 10 м или 1-к. кв. с ч/у, от хозяина, для себя, Гатчина. Т. 360-52.

Комнату 10 м в Новом Свете. Т. 68-189.

Трехкомнатную кв., центр, Въезд, Х. Поле, не кр. эт., кух. от 7 м, дорого, до 32 тыс. у. е. Меняю 2-к. кв. + 1-к. кв. в Гатчине на 3-к. кв., от 70 м, кух. от 7.5., не кр. эт. Т. 379-33.

1-2-к. кв., хрущ., УП, в Гатчине, Верево, Б. Колпанах, от хозяина, для себя. Посредникам просьба не беспокоить. Т. 207-94, с 9 до 17 ч., 198-72, в остальное время.

Новый электромотор с регулятором для швейной машины. Т. 721-78, с 7 до 19 ч.

МЕНЯЮ

Однокомнатную кв. в СПб, 606 сер., кух. 8, Калининский р-н, на 1-2-к. кв. в Гатчине. Т. 379-33.

Трехкомнатную кв., Бл. Аэродром, 121 сер., 1992 г. п., 74 м, холл 14, 3 эт., Л, тлф на 2-к. кв., УП + доплата. Т. 379-33.

СНИМУ-СДАЮ

Сдается офисное помещение в Гатчине. Т. 225-59

Срочно сниму любое жилье. Т. 101-43.

Семья снимет 1-к. кв. в Гатчине. Т. 23-833.

Срочно сниму 1-2-к. кв. Т. 72-549.

Сниму 1-к. кв. в Новом Свете на длительный срок, с мебелью. Т. 393-25, Ирина

Сниму 1-к. кв., от хозяина. Порядок и своевременную оплату гарантирую. Т. 22-339, 184-33.

Сниму комнату, квартиру. Т. 193-25.

Сниму 1-к. кв. на длительный срок. Т. 308-37, Сергей.

Сниму 1-к. кв., с мебелью, центр, Въезд. Без посредников. Т. 8-921-647-26-83.

Срочно сниму любое жилье. Т. 110-87.

УСЛУГИ

Востановление эмалевого покрытия ванн. Гарантия. Т. 357-30.

Камины, кафель, гипрок, полы, потолки, плотницкие и др. работы. Т. 280-12.

Установлю: двери, счетчики по холодной и горячей воде, подвесные потолки, панели, гипрок, теплый пол. Уложу: кафельную плитку, ламинированный паркет. Выполню работы по установке электрики и сантехники. Т. 219-52.

Выполняю косметический ремонт квартир. Т. 201-57.

Остекление лоджий, балконов, обшивка вагонкой. Скидки. Т. 367-62, без выходных.

Уроки английского языка. Переводы. Т. 32-995.

Ремонт квартир и помещений. Т. 71-465. Мегафон 8-921-740-44-01.

Грузоперевозки на «японцах» до 5 т. Т. 317-86, 50-556.

Ремонт квартир, домов (работаем с гипроком, вагонкой и др. материалами). Сантехника, электрика. Т. 237-48.

Уборка квартир, мойка окон. Т. 237-48.

Компьютерные работы: набор, верстка, WEB-дизайн, ремонт. Быстро и качественно. Т. 27-456.

Выведение из запоя на дому. Т. 207-59.

Грузоперевозки (фургон 8 т). Т. 71-403, тр. 56-566.

Ремонт квартир. Заключаем договор. Т. 24-712, 76-117.

Нарезка стекла, зеркал, широкий выбор, низкие цены. Пр. 25 Октября, 46/2, дет. сад № 7 (Въезд).

Высококвалифицированный ремонт и подключение стиральных автоматов, водонагревателей, быт. техники. Т. 170-33, 60-830.

Кровля из оцинкованного настила 250 руб. /1 кв. м с монтажом. Т. 345-68, 276-86.

Невропатолог, лицензия № 002149. Консультации, выезд на дом, недорого. Чт, пт, сб, вс. Т. 24-891.

Срочно и по записи: грузоперевозки «Форд-Транзит» от 0.1 до 1.5 т. Т. д. 59-215, Ольга, Сергей, т. моб. +7921-311-11-74.

Репетитор английского языка для школьников. Будьте уверены в своих знаниях. Т. 380-74.

Плотник по вызову.

Заказ, сборка, ремонт мебели, установка дверей, окон, переворот, врезка замков, петель и др. Остекление, настил полов, линолеума, вагонка и др. Качество. Все работы из материала заказчика. Т. 23-518.

РАБОТА

В продовольственный магазин «24 часа» требуются продавцы. Т. 73-714, с 10 до 18 ч., в раб. дни.

Требуется менеджер по продажам. Т. 8(812) 224-94-00 Татьяна Владимировна. Работа в Гатчине.

Ищу работу сварщика, сантехника. Т. 335-31.

Ищу работу диспетчера на домашнем телефоне. Т. 191-43.

Требуется сторож. Обращаться: Ст. Строганово, сад-во «Протон», правление, суббота в 12 ч. Т. 94-337.

Требуется няня мальчику 2-х лет. Пед. образование. Ненормированный раб. день. Т. 190-22, с 21 ч.

Требуется продавец в продовольственный павильон. Т. 221-88.

РАЗНОЕ

Авторам-литераторам, желающим опубликовать свои короткие произведения в газете «Гатчина-ИНФО», обращаться к Михаилу Быкову по e-mail: bykov@gatchina. ru.

Возьму попутчиков на микроавтобус в Москву и обратно, до 8 человек с грузом до 1 тонны. Т. 106-52.

Отдам в добрые руки красивую черную пушистую кошку, 1 год, с желтыми глазами и спокойным характером. Т. 72-367.

3 января в Мариенбурге пропал английский коккер-спаниель, мальчик, 8 мес., кличка Сэм, рыжий, коричневый ошейник. Тр. 8-911-247-82-43, круглосуточно, 107-10, с 9 до 18 ч., Ольга. За вознаграждение.

Помогите вернуть собаку! 9 января от магазина по ул. Чехова, 14 (напротив пл. Татьянино) была отвязана и уведена овчарка небольшого размера, окрас серый с черным, хвост обрезан наполовину. Кличка «Найда». Кто видел или знает что-либо о собаке — позвоните по т. 164-78, 352-02. Вознаграждение!

19 января у дома № 6 по ул. 7-й Армии (МЖК-1) найдена связка их двух ключей. Т. 130-33.

Косметика Faberlik, продукты пчеловодства, возможность заработка или приобрести для себя. Консультации бесплатно. Т. 184-35.

Предприятие «Референт» объявляет о своей ликвидации. Претензии по т. 106-52 в течение 1 месяца.

Просим откликнуться пациентов массажиста Сергея Ивановича Андреева. Т. 155-34.

Отдам в добрые руки молодого пса, 2.5 года, остался без хозяина в результате несчастного случая. Помесь колли и овчарки. Будет вам добрым другом. Т. 357-32.

ЗНАКОМСТВА

Тигр-Близнец познакомится с Драконом-Близнецом, Водолеем, Весами. Т. 395-88.

Стройная зеленоглазая блондинка 38-164 находится в поиске свободного интересного мужчины от 35 лет с чувством юмора, без в/п, для постоянных теплых встреч. 188305, Гатчина, До востребования, п/п 4102485260.

С 85-летием
поздравляем Бурову Антонину Михайловну!

От юбилеев в жизни не уйти.
Они настигнут каждого, как птицы.
Но главное — сквозь года пронести
Тепло души, сердечности частицу.
У Вас сегодня юбилей.
Мы от души Вас поздравляем!
И в жизни главного желаем:
Здоровья, счастья, радости
И лет до ста без старости.

Коллектив магазина «Рубин»

Станция «Скорой помощи»
поздравляет с 55-летием
Татьяну Александровну Рогову!
Крепкого здоровья, счастья, благополучия!!!

ООО «Вилон+»
Мини АТС , Сейфы, Детекторы банкнот, Счётчики банкнот,
Аудио и видеодомофоны
Системы видеонаблюдения,
Телефоны в ассортименте
(в т.ч.широкого радиуса действия до 10-12 км)
Копировальная техника
25-Октября д. 26 «Дом одежды» (отдел сотовой телефонии)
тел. 76-505

Общественное объединение инвалидов благотворительный фонд
«Обитель милосердия»
благодарит администрацию «Рускобанка» в оказании материальной помощи.
С уважением, председатель фонда Веселихин С. Н.

Светлана Алексеевна Петрова!
Поздравляем с юбилеем!

Твой юбилей!
Дай счастья тебе Бог!
Здоровья дай, чтоб
ты не уставала!
Минует пусть болезнь,
минует пусть злой рок!
Дай Бог тебе счастливых
лет немало.

Виктория и Сергей Нечаевы

Гатчинскому узлу почтовой связи
требуются
почтальоны для работы на Аэродроме, в поселке Тайцы, в поселке Большое Жабино.
Обращайтесь по адресу: Гатчина, пр. 25 Октября, д. 37, отдел кадров. Тел. 3-33-30.

Организация приглашает на работу водителей категорий «С», «В», «Е» на автомобиль ГАЗ, опыт обязателен. Запись на собеседование по тел. 52-885.

Современное мебельное производство пос. Сиверский приглашает заведующего складским хозяйством (опыт). Тел. 95-115.

Сдается в долгосрочную аренду кирпичное здание в Гатчине S = 480 кв. м (в том числе 240 кв. м подвальное помещение).
Тел. 3-66-14.

Изготовление и установка лоджий, балконов, межкомнатных дверей, оконных откосов (гипрок).
Тел. 7-36-53.

ТУРФИРМА **Кенгуру**
ВЕСЬ МИР В КАРМАНЕ
ЗАО "Визит"
МЫ УЖЕ ОТКРЫЛИСЬ
лиц. ТД № 0008785
-собственные туры
-туры лучших операторов Санкт-Петербурга
-визы, паспорта, приглашения
-ж/д и авиабилеты.
Часы работы: пн.-пятн. 11.00-19.00 сб.: 11.00-15.00
Наш адрес: ул. Урицкого, д.11 тел: 1-33-65

ГДЕ ЧТО КУПИТЬ
в Гатчине
Современная электроника и бытовая техника от ведущих мировых фирм *в современных и красивых магазинах*

МИР ТЕХНИКИ Вся бытовая техника для дома ул. Урицкого, 25	Холодильники, стиральные машины Газовые плиты, встроенная техника Телевизоры, аудио и видеотехника Пылесосы, водогреи, шв. машинки Микроволновые печи и посуда Утюги, чайники, кофеварки, Эл. бритвы, фены, эпиляторы и др.
Рекорд ул. Красная, 20	Телевизоры (в т. ч. отечественные) Аудио и видеотехника, кассеты Антенны, фотоаппараты,
Электроника пр. 25 Октября, 11/13	Телевизоры, аудио и видеотехника Пылесосы и другая бытовая техника
Бытовая Техника пр. 25 Октября, 8	Водогреи, шв. машинки, пылесосы Микроволновые печи и посуда Другая мелкая бытовая техника Фотоаппараты, фотоплёнка
Компьютеры пр. 25 Октября, 6 (у ст-на «Спартак»)	Широчайший выбор современной компьютерной и офисной техники Мониторы, компьютеры Принтеры, сканеры и т. д. Комплектующие, расходн. материалы Книги по тематике

Ответственность за содержание частных объявлений несет рекламодатель.

культурная жизнь

ПРИГЛАСИТЕЛЬНЫЙ билет

Кинотеатр «Победа» (пр. 25 Октября, д. 5)

25 января. Экспресс-акция по демонстрации лучших российских фильмов 2002 года, выдвинутых Национальной Академией кинематографических искусств и наук на премию «Золотой Орел» в номинации «Лучший фильм года».

Большой зал

22 января. «Дом дураков» (Россия) — 13, 15, 17, 19, 21.
23, 24, 26, 27 января. «Стрекоза» (США) — 13, 15, 17, 19, 21.
25 января. «Звезда» (Россия) — 13; «Кукушка» (Россия) — 15; «Война» (Россия) — 17; «Стрекоза» (США) — 19, 21.
28-30 января. «Гарри Поттер и тайная комната» (США) — 13, 17, 20.

Малый зал

22-24 января. «Мошенники» (США) — 12, 14, 16.30, 18.30, 20.30
25-26 января. Мультсборник — 12; «Мошенники» (США) — 14, 16.30, 18.30, 20.30.
27 января. «Мошенники» (США) — 12, 14, 16.30, 18.30, 20.30
28-30 января. «Стильная штучка» (США) — 12, 14, 16.30, 18.30, 20.30.

Дом культуры (пр. 25 Октября, д. 1)

24 января. «Через века, через года — помните!», праздник, посвященный 59-ой годовщине освобождения Гатчины от немецко-фашистских захватчиков и снятия блокады — 15.
26 января. «Волшебная палочка или лесные приключения», спектакль Маленького театра больших кукол — 13.
«Альтернативная елка», выставка клуба «Бегония», выставка живописных работ гатчинских художников.

Библиотека А. И. Куприна (ул. Володарского, д. 17)

«Новогодняя лоскутная сказка», выставка Н. Косьянковской.

Районная библиотека (Зверевой, д. 15-а)

«Блокада будет прорвана — мы победим!», книжно-иллюстративная выставка.
Выставка художника Данилова — в часы работы библиотеки.

Приоратский дворец (Приоратский парк)

Выставка из фондов большого Гатчинского дворца «Возрождение утраченных коллекций», экспозиция «История Приората архитектору Львову и Мальтийскому ордену» — с 10.00 до 18.00, выходной — понедельник, вторник, касса работает до 17.00, заказ экскурсий по тел. 1-37-23.

СТУДИЯ КРАСОТЫ

МОНПЛЕЗИР

ПЕРМАНЕНТНЫЙ МАКИЯЖ

А также: услуги парикмахеров-универсалов, врачи-косметологи, специалисты по массажу и коррекции фигуры, депиляция, педикюр, все виды маникюра, наращивание ногтей и ресниц, прокалывание ушей, пирсинг.

Мы ждем Вас по адресу: **ул. Соборная, д. 2, вход со двора, 2-й этаж.**
Предварительная запись **по тел. 141-51.**

КОМПЬЮТЕРЫ и ОРГТЕХНИКА
Магазин "ГАЛАКТИКА"

- *компьютеры, мониторы, принтеры*
- *сканеры, устройства мультимедиа*
- *копировальные аппараты, факсы*
- *ноутбуки и аксессуары, микро ПК*
- *офисные АТС, локальные сети*
- *гарантия без проблем (до 5 лет) !!!*
- *бесплатная доставка по Гатчине !*

г. Гатчина, ул. Соборная, д. 19 "а".
3 Этаж ☎ 2-29-53

Такого еще не было!!!

Газета «Гатчина-ИНФО» и модельная школа-агентство «Голден Стайл» представляют первый конкурс среди молодых людей

«Интеллект. Сила. Обаяние. 2003».

Казалось бы, не так давно шумели страсти на первом конкурсе красоты «Мисс Гатчинская осень-2002», совсем недавно была определена самая обаятельная и привлекательная, самая остроумная и находчивая девушка земли гатчинской.

Но время в сумасшедшем темпе отрывает листы календаря, и настала пора объявить новый конкурс.

Телевизионно-издательский комплекс «Ореол-ИНФО» и модельная школа-агентство «Голден Стайл» представляют первый конкурс, проводимый среди молодых людей в Гатчине «Интеллект. Сила. Обаяние. 2003».

В конкурсе могут принять участие ВСЕ желающие в возрасте от 18 до 30 лет, представители сильной половины нашего общества, которые по праву могут претендовать на звание самого сообразительного, мужественного, обаятельного. Для этого нужно предоставить свое фото (или несколько), небольшой рассказ-резюме о себе, контактный телефон в редакцию нашей газеты.

Необходимо учитывать, что в конкурсе будут оцениваться не только внешние данные участников, но и умение продемонстрировать все свои лучшие качества и способности.

В течение февраля и двух весенних месяцев компетентное жюри, составленное из сотрудников газеты «Гатчина-ИНФО» и модельной школы-агентства «Голден Стайл», отберет самых достойных кандидатов в финал. А финал конкурса состоится в мае месяце в клубе-ресторане «Гатчина».

Удачи!

АНЕКДОТЫ

Мужик поймал такси. Удобно устроился на заднем сидении и расслабился под тихую приятную музыку.

Через некоторое время трогает водителя за плечо. Водитель с диким криком бросает руль и врезается в дерево. Мужик, матерясь, ощупывает шишки, отряхивает с себя осколки стекла и всякий мусор. Водила извиняется:

— Извини, брат! Третий день на такси работаю, а до этого пятнадцать лет катафалк водил!

Парень не может оторваться от компьютера. Родители вызвали доктора. Доктор осмотрел его и сказал:

— Его придётся лечить!

Родители:

— Как?

— Сигаретами, выпивкой, девочками...

Наш фотоконкурс

«ЛЮБВИ ВСЕ ВОЗРАСТЫ ПОКОРНЫ»

Щедёркины.

Итоги подведем в Международный женский день — 8 марта. На конкурс принимаются любые фотографии, рассказывающие о чувствах влюбленных по адресу: пр. 25 Октября, д. 35а, редакция газеты «Гатчина-Инфо». Победителя конкурса ожидает приз.

с 27 января по 2 февраля

астрологический прогноз судьбастрой

ОВЕН. На этой неделе раскроются некоторые тайны, интриги, — восстановится ясность. В профессиональной сфере неприятности. Может встать вопрос о компетентности. Ничего не начинайте, не меняйте, — авось пронесет! Финансовые вопросы требуют четкого планирования. Самочувствие оставляет желать лучшего. Выходные пройдут по-походному, — ведь Вы все еще воюете.

ТЕЛЕЦ. В профессиональной сфере необходимо быть на чеку, подстраиваться под обстоятельства, лавировать. Вполне вероятна помощь со стороны официального лица. Решение финансовых вопросов целиком в Ваших руках. Могут появиться новые возможности. Дома тоже проблемы, обиды. В этом есть и Ваша вина. А вот самочувствие вполне нормальное.

БЛИЗНЕЦЫ. В профессиональной сфере Ваши возможности просто безграничны. Вы способны добиться всего, чего бы ни пожелали. Финансовые вопросы целиком в Вашей компетентности. Есть возможность поработать на перспективу. Основательной ложкой дегтя на этой неделе могут стать семейные проблемы. Вероятно обострение профессионального заболевания.

РАК. В профессиональной сфере вероятны неприятности. От решения официальных вопросов необходимо уклониться. Больше веры в себя! Финансовые вопросы останутся нерешенными. В семье, наконец-то, доверительные, яркие, насыщенные отношения, — семейное счастье! Самочувствие — ниже среднего, но зато без сюрпризов. Настраивайтесь на лучшее.

ЛЕВ. В профессиональной сфере рассчитывайте только на себя, будьте тверже! Не бойтесь принимать ответственные решения, и не останавливайтесь на полпути. В финансовой сфере в лучшем случае — застой. Семейные отношения ненадежные, поверхностные. Вам не хватает чувств, романтики. Это не сложно исправить! Состояние здоровья стабильное.

ДЕВА. На работе все замечательно, Вас все устраивает. Могут осуществиться некоторые давние желания. Деньги требуют счета и экономии. В семье довольно напряженная атмосфера: бытовые проблемы, скандалы, ревность. Не забывайте, вы в одной лодке! Самочувствие не важное. Нужно что-то делать, — займитесь своим здоровьем!

ВЕСЫ. В профессиональной деятельности — успехи. Финансовое положение нестабильно. В семье — бури и шторма, — такова ваша совместная жизнь. Плохо только, что отношения ваши во многом «невзаимны». Состояние здоровья Вас не устраивает. Но сейчас есть уникальная возможность «перепрограммировать» свой организм, настроить его на выздоровление, на долголетие.

СКОРПИОН. В профессиональной сфере — темная полоса. Лучше ничего не предпринимать, ничего не начинать, — только дисциплина, ограничения и труд! В финансовой сфере есть вероятность чужого вмешательства, давления. Лучше уйти со сцены. В семейных отношениях снова осложнения, хотя и не очень серьезные. Старайтесь не накалять обстановку. Здоровье требует бережного к себе отношения.

СТРЕЛЕЦ. В профессиональной деятельности Вам очень мешают эмоции и неформальные отношения. Но Вы, тем не менее, крепко стоите на ногах. Финансовые вопросы требуют безотлагательных решений. В семье не все гладко. Семейные проблемы тоже придется решать, но чуть позже. Самочувствие нормальное. Эта неделя хорошо подходит для диагностических мероприятий.

КОЗЕРОГ. В профессиональной сфере не уходите от выяснения отношений. Не исключены серьезные финансовые проблемы. Но выход, как всегда, есть. В семье тоже проблемы, вернее, подозрения, глобальное недоверие. Только сейчас не время для переговоров. Оставьте все, как есть и не подливайте масла в огонь. А вот самочувствие будет вполне приличным.

ВОДОЛЕЙ. В профессиональной сфере Вас ждет успех. Решение финансовых вопросов будет зависеть от степени оригинальности Ваших решений. Можно, так же, воспользоваться личными связями. Появится возможность изменить отношения в семье, только не нужно просить, ждать, — нужно действовать. Состояние здоровья требует не только бережного отношения, но и помощи, коррекции.

РЫБЫ. В профессиональной деятельности — один в поле не воин. Вам необходима помощь, поддержка, а точнее, — партнерство. А в личной жизни, наоборот, лучше предпочесть одиночество, хотя бы на время, — не подвергайте себя лишним нервотрепкам. Вероятны финансовые затруднения, денежные потери. Здоровье крайне уязвимо, — у Вас энергетический спад, — поэтому не стоит проверять себя на прочность.

ПРОДУКЦИЯ ЛУЧШИХ ИЗГОТОВИТЕЛЕЙ
МЕБЕЛЬНЫЙ ДОМ ЛЕГАС
"ИВАНОВО"
"ГОМЕЛЬ-ДРЕВ"
"МОЗЫРЬ-ДРЕВ"
"ТУЛА-МЕБЕЛЬ"
"ДАРСО-МЕБЕЛЬ" совместно МОСКВА-ИСПАНИЯ
"АЛЛЕГРО-КЛАССИКА" МОСКВА-КАНАДА
ул. КАРЛА МАРКСА дом 22
г. ГАТЧИНА тел. 166 46

Еженедельная газета для Гатчины и Гатчинского района ГАТЧИНА ИНФО

Зарегистрирована Северо-Западным окружным межрегиональным территориальным управлением Министерства РФ по делам печати, телерадиовещания и СМК. Рег. св. ПИ № 2-5606 от 26.11.2001 г.

Учредители: ООО Гатчинский телевизионно-издательский комплекс «Ореол-Инфо»
Администрация МО «Город Гатчина»
Комитет по информации, печати и телекоммуникациям Правительства Ленобласти.

Главный редактор: Галина Паламарчук
Выпускающий редактор: Лилия Аблямитова
Дизайн, верстка: Вадим Корнеев, Надежда Коенен

Секретарь-организатор: Татьяна Кривоногих.
Адрес редакции: 188300, г. Гатчина, ул. Чехова, 19. *Тел./факс:* 379-01, 312-54. *E-mail:* oreol-info@gtn.ru.

Рекламный отдел: пр. 25-го Октября, 35. *Тел./факс:* (271) 130-33.
Менеджер по рекламе: Людмила Синконен.
Ответственность за содержание рекламы и частных объявлений несет рекламодатель.

Рукописи не рецензируются и не возвращаются.
Мнение авторов публикаций и редакции может не совпадать.
При использовании материалов газеты ссылка на «ГИ» обязательна.

Номер набран и сверстан на компьютерной базе газеты «Гатчина-ИНФО».
Отпечатано в Издательском доме «Кириши».
Заказ № 66.

© «Гатчина-Инфо»